ವಿಶ್ವವಾಣಿ
ವಿಶ್ವಾಸವೇ ವಿಶ್ವ

ದಿನಕ್ಕೊಂದು ಬಿಜೆಪಿ ಹಗರಣ ಬಹಿರಂಗ: ಡಿ.ಕೆ. ಶಿವಕುಮಾರ್

ಬೆಂಗಳೂರು: ಬಿಜೆಪಿಯವರು ಪಾದಯಾತ್ರೆ ಆರಂಭಿಸಲಿ. ಅವರು ಪಾದಯಾತ್ರೆ ಮಾಡುವಾಗ ಪ್ರತಿನಿತ್ಯ ಒಂದೊಂದು ಅವರ ಅವಧಿಯಲ್ಲಿನ ಅಕ್ರಮಗಳನ್ನು ಬಯಲು ಮಾಡುತ್ತಾ ಹೋಗುತ್ತೇವೆ ಎಂದು ಉಪಮುಖ್ಯಮಂತ್ರಿ ಡಿ.ಕೆ.ಶಿವಕುಮಾರ್ ಸವಾಲು ಹಾಕಿದರು. ವಿಧಾನಸೌಧದಲ್ಲಿ ನಡೆದ ಸುದ್ದಿಗೋಷ್ಠಿಯಲ್ಲಿ ಮಾತನಾಡಿದ ಅವರು, ಬಿಜೆಪಿಯವರು ಪಾದಯಾತ್ರೆ, ಹೋರಾಟ ಮಾಡುವ ಮುನ್ನ, ಅವರ ಕಾಲದಲ್ಲಿ ಆಗಿರುವ ಅಕ್ರಮಗಳ ಬಗ್ಗೆ ಮೊದಲು ಉತ್ತರ ನೀಡಲಿ. ಅವರ ಕಾಲದ ಅಕ್ರಮಗಳಲ್ಲಿ ಮುಖ್ಯಮಂತ್ರಿಯಾಗಿದ್ದ ಬಸವರಾಜ ಬೊಮ್ಮಾಯಿ ಅವರು ಭಾಗಿಯಾಗಿದ್ದಾರೋ, ಮಂತ್ರಿಗಳು ಭಾಗಿಯಾಗಿದ್ದರೋ, ಅಧಿಕಾರಿಗಳು ಭಾಗಿಯಾಗಿದ್ದಾರೋ ಎಂದು ಉತ್ತರ ನೀಡಲಿ ಎಂದರು.

ಶ್ರೀ ಸಿದ್ದರಾಮಯ್ಯ
ಸನ್ಮಾನ್ಯ ಮುಖ್ಯಮಂತ್ರಿಗಳು

ಕರ್ನಾಟಕ ಸರ್ಕಾರ

ಜಲ ಸಂಪನ್ಮೂಲ ಇಲಾಖೆ
ಕಾವೇರಿ ನೀರಾವರಿ ನಿಗಮ ನಿಯಮಿತ

ಶ್ರೀ ಡಿ.ಕೆ. ಶಿವಕುಮಾರ್
ಮಾನ್ಯ ಉಪಮುಖ್ಯಮಂತ್ರಿಗಳು

ಕೃಷ್ಣರಾಜಸಾಗರ ಮತ್ತು ಕಬಿನಿ ಜಲಾಶಯಗಳು

ಭರ್ತಿಯಾಗಿರುವ ಸಮೃದ್ಧಿಯ ಸಂಕೇತದ ಶುಭ ಸಂದರ್ಭದಲ್ಲಿ ಸನ್ಮಾನ್ಯ ಮುಖ್ಯಮಂತ್ರಿಗಳಾದ ಶ್ರೀ ಸಿದ್ದರಾಮಯ್ಯ ರವರು ಹಾಗೂ ಮಾನ್ಯ ಉಪಮುಖ್ಯಮಂತ್ರಿಗಳಾದ ಶ್ರೀ ಡಿ.ಕೆ. ಶಿವಕುಮಾರ್ ರವರಿಂದ

ಶ್ರೀ ಕಾವೇರಿ ಮಾತೆಗೆ ಪೂಜೆ ಹಾಗೂ ಬಾಗಿನ ಸಮರ್ಪಣೆ

ಕೃಷ್ಣರಾಜಸಾಗರ ಜಲಾಶಯಕ್ಕೆ ಬಾಗಿನ ಸಮರ್ಪಣೆ ಕಾರ್ಯಕ್ರಮ

ದಿನಾಂಕ : 29.07.2024, ಸೋಮವಾರ, ಬೆಳಿಗ್ಗೆ 11.00 ಗಂಟೆಗೆ
ಸ್ಥಳ : ಕೃಷ್ಣರಾಜಸಾಗರದ ಶ್ರೀ ಕಾವೇರಿ ಮಾತೆ ಪ್ರತಿಮೆಯ ಬಳಿ

ಘನ ಉಪಸ್ಥಿತಿ

ಶ್ರೀ ಹೆಚ್.ಡಿ. ಕುಮಾರಸ್ವಾಮಿ
ಮಾನ್ಯ ಕೇಂದ್ರ ಸಚಿವರು, ಬೃಹತ್ ಕೈಗಾರಿಕೆ ಹಾಗೂ ಉಕ್ಕು ಇಲಾಖೆ, ಭಾರತ ಸರ್ಕಾರ

ಶ್ರೀ ಚಲುವರಾಯಸ್ವಾಮಿ
ಮಾನ್ಯ ಸಚಿವರು, ಕೃಷಿ ಇಲಾಖೆ
ಮಂಡ್ಯ ಜಿಲ್ಲಾ ಉಸ್ತುವಾರಿ ಸಚಿವರು

ಶ್ರೀ ಎನ್.ಎಸ್. ಬೋಸರಾಜು
ಮಾನ್ಯ ಸಚಿವರು, ಸಣ್ಣ ನೀರಾವರಿ ಹಾಗೂ ವಿಜ್ಞಾನ, ತಂತ್ರಜ್ಞಾನ ಇಲಾಖೆ
ಕೊಡಗು ಜಿಲ್ಲಾ ಉಸ್ತುವಾರಿ ಸಚಿವರು

ಶ್ರೀ ಕೆ. ವೆಂಕಟೇಶ್
ಮಾನ್ಯ ಸಚಿವರು,
ಪಶುಸಂಗೋಪನೆ ಮತ್ತು ರೇಷ್ಮೆ ಇಲಾಖೆ

ಅಧ್ಯಕ್ಷತೆ :

ಶ್ರೀ ರಮೇಶ್ ಬಾಬು ಬಂಡಿ ಸಿದ್ದೇಗೌಡ
ಮಾನ್ಯ ಶಾಸಕರು
ಶ್ರೀರಂಗಪಟ್ಟಣ ವಿಧಾನಸಭಾ ಕ್ಷೇತ್ರ

ಮಾನ್ಯ ಜಲ ಸಂಪನ್ಮೂಲ ಸಚಿವರಾದ ಶ್ರೀ ಡಿ.ಕೆ. ಶಿವಕುಮಾರ್ ರವರು ಮಾನ್ಯ ಕೃಷಿ ಸಚಿವರಾದ ಶ್ರೀ ಚಲುವರಾಯಸ್ವಾಮಿ ಯವರೊಂದಿಗೆ ಕೆ.ಆರ್.ಎಸ್. ಜಲಾಶಯವನ್ನು ವೀಕ್ಷಿಸುತ್ತಿರುವುದು.

ಕಬಿನಿ ಜಲಾಶಯಕ್ಕೆ ಬಾಗಿನ ಸಮರ್ಪಣೆ ಕಾರ್ಯಕ್ರಮ

ದಿನಾಂಕ : 29.07.2024, ಸೋಮವಾರ, ಅಪರಾಹ್ನ 3.00 ಗಂಟೆಗೆ
ಸ್ಥಳ : ಕಬಿನಿ ಜಲಾಶಯ, ಬೀಚನಹಳ್ಳಿ, ಹೆಗ್ಗಡೆದೇವನಕೋಟೆ ತಾಲ್ಲೂಕು, ಮೈಸೂರು ಜಿಲ್ಲೆ

ಘನ ಉಪಸ್ಥಿತಿ

ಶ್ರೀ ಹೆಚ್.ಡಿ. ಕುಮಾರಸ್ವಾಮಿ
ಮಾನ್ಯ ಕೇಂದ್ರ ಸಚಿವರು, ಬೃಹತ್ ಕೈಗಾರಿಕೆ ಹಾಗೂ ಉಕ್ಕು ಇಲಾಖೆ, ಭಾರತ ಸರ್ಕಾರ

ಶ್ರೀ ಹೆಚ್.ಸಿ. ಮಹದೇವಪ್ಪ
ಮಾನ್ಯ ಸಚಿವರು, ಸಮಾಜ ಕಲ್ಯಾಣ ಇಲಾಖೆ
ಚಾಮರಾಜನಗರ ಜಿಲ್ಲಾ ಉಸ್ತುವಾರಿ ಸಚಿವರು

ಶ್ರೀ ಎನ್.ಎಸ್. ಬೋಸರಾಜು
ಮಾನ್ಯ ಸಚಿವರು, ಸಣ್ಣ ನೀರಾವರಿ ಹಾಗೂ ವಿಜ್ಞಾನ, ತಂತ್ರಜ್ಞಾನ ಇಲಾಖೆ
ಕೊಡಗು ಜಿಲ್ಲಾ ಉಸ್ತುವಾರಿ ಸಚಿವರು

ಶ್ರೀ ಕೆ. ವೆಂಕಟೇಶ್
ಮಾನ್ಯ ಸಚಿವರು,
ಪಶುಸಂಗೋಪನೆ ಮತ್ತು ರೇಷ್ಮೆ ಇಲಾಖೆ

ಅಧ್ಯಕ್ಷತೆ :

ಶ್ರೀ ಅನಿಲ್ ಚಿಕ್ಕಮಾದು
ಮಾನ್ಯ ಶಾಸಕರು
ಹೆಗ್ಗಡೆದೇವನಕೋಟೆ ವಿಧಾನಸಭಾ ಕ್ಷೇತ್ರ

ಮಾನ್ಯ ಸಮಾಜ ಕಲ್ಯಾಣ ಇಲಾಖೆ ಸಚಿವರಾದ ಶ್ರೀ ಹೆಚ್. ಸಿ. ಮಹದೇವಪ್ಪ ರವರು ಮಾನ್ಯ ಜಲ ಸಂಪನ್ಮೂಲ ಸಚಿವರಾದ ಶ್ರೀ ಡಿ.ಕೆ. ಶಿವಕುಮಾರ್ ರವರೊಂದಿಗೆ ಸಮಾರಂಭವೊಂದರಲ್ಲಿ ಭಾಗವಹಿಸಿರುವುದು.

ಮುಖ್ಯ ಅತಿಥಿಗಳು

ಮಾನ್ಯ ಲೋಕಸಭಾ ಮತ್ತು ರಾಜ್ಯಸಭಾ ಸದಸ್ಯರುಗಳು, ವಿಧಾನಸಭಾ ಮತ್ತು ವಿಧಾನ ಪರಿಷತ್ ಸದಸ್ಯರುಗಳು, ಗ್ರಾಮ ಪಂಚಾಯಿತಿ ಅಧ್ಯಕ್ಷರು, ಉಪಾಧ್ಯಕ್ಷರು ಹಾಗೂ ಸದಸ್ಯರುಗಳು, ನಿಗಮ ಮಂಡಳಿ ಅಧ್ಯಕ್ಷರುಗಳು ಹಾಗೂ ಎಲ್ಲಾ ಚುನಾಯಿತ ಜನಪ್ರತಿನಿಧಿಗಳು

ಕಾವೇರಿ ನ್ಯಾಯಾಧೀಕರಣದಂತೆ ತಮಿಳುನಾಡಿಗೆ ಬಿಳಿಗುಂಡ್ಲುವಿನಲ್ಲಿ ಹರಿಸಬೇಕಾದ ನೀರಿನ ಪ್ರಮಾಣ ಹಾಗೂ ವಾಸ್ತವವಾಗಿ ಹರಿಸಿದ ನೀರಿನ ಪ್ರಮಾಣದ ವಿವರಗಳು

ಕಳೆದ 6 ವರ್ಷಗಳಲ್ಲಿ

ಜಲವರ್ಷ	ಕಾವೇರಿ ನ್ಯಾಯಾಧೀಕರಣದಂತೆ ಹರಿಸ ಬೇಕಾದ ನೀರಿನ ಪ್ರಮಾಣ (ಟಿ.ಎಂ.ಸಿ)	ವಾಸ್ತವವಾಗಿ ಬಿಳಿಗುಂಡ್ಲುವಿನಲ್ಲಿ ಹರಿಸಿರುವ ನೀರಿನ ಪ್ರಮಾಣ (ಸಿ.ಡಬ್ಲ್ಯೂ.ಸಿ ಯ ಮಾಪನದ ಪ್ರಕಾರ) (ಟಿ.ಎಂ.ಸಿ)
2018-19	ದಿ: 16.02.2018 ರ ಮಾನ್ಯ ಸರ್ವೋಚ್ಛ ನ್ಯಾಯಾಲಯದ ತೀರ್ಪಿನಂತೆ 177.250	404.444
2019-20		275.40
2020-21		211.316
2021-22		281.084
2022-23		667.533
2023-24		81.417

ಪ್ರಸಕ್ತ ಜಲವರ್ಷದಲ್ಲಿ (2024-25)

ತಿಂಗಳು	ಕಾವೇರಿ ನ್ಯಾಯಾಧೀಕರಣದಂತೆ ಮಾಸಿಕವಾರು ಹರಿಸಬೇಕಾದ ನೀರಿನ ಪ್ರಮಾಣ (ಟಿ.ಎಂ.ಸಿ)	ವಾಸ್ತವವಾಗಿ ಬಿಳಿಗುಂಡ್ಲುವಿನಲ್ಲಿ ಮಾಸಿಕವಾರು ಹರಿಸಿರುವ ನೀರಿನ ಪ್ರಮಾಣ (ಸಿ.ಡಬ್ಲ್ಯೂ.ಸಿ ಯ ಮಾಪನದ ಪ್ರಕಾರ) (ಟಿ.ಎಂ.ಸಿ)
ಜೂನ್ 2024	9.19	2.252
ಜುಲೈ 2024	25.19 (25.07.2024)	43.081
25 ಜುಲೈ 2024ರ ಸಂಚಿತ ಅವಧಿಗೆ	34.38	45.33

ನುಡಿದಂತೆ ನಡೆದಿದ್ದೇವೆ...

ಶಕ್ತಿ ಮಹಿಳೆಯರಿಗೆ ಬಸ್ ಪ್ರಯಾಣ ಉಚಿತ | ಗೃಹ ಜ್ಯೋತಿ ಪ್ರತಿ ಮನೆಗೆ 200 ಯೂನಿಟ್‌ವರೆಗೆ ವಿದ್ಯುತ್ ಉಚಿತ | ಅನ್ನಭಾಗ್ಯ ಬಡವರಿಗೆ ಪ್ರತಿ ತಿಂಗಳು 10 kg | ಗೃಹಲಕ್ಷ್ಮಿ ₹2000 | ಯುವನಿಧಿ ಪ್ರತಿ ತಿಂಗಳು ನಿರುದ್ಯೋಗ ಭತ್ಯೆ ₹3000 | ₹1500

ಸರ್ವರಿಗೂ ಆದರದ ಸುಸ್ವಾಗತ

ಅಪರ ಮುಖ್ಯ ಕಾರ್ಯದರ್ಶಿಗಳು, ಜಲ ಸಂಪನ್ಮೂಲ ಇಲಾಖೆ | ಕಾರ್ಯದರ್ಶಿಗಳು, ಜಲ ಸಂಪನ್ಮೂಲ ಇಲಾಖೆ | ವ್ಯವಸ್ಥಾಪಕ ನಿರ್ದೇಶಕರು, ಕಾವೇರಿ ನೀರಾವರಿ ನಿಗಮ ನಿಯಮಿತ

ನಾಡಿನ ನೈಸರ್ಗಿಕ ಪರಿಸರವನ್ನೊಳಗೊಂಡ ಅರಣ್ಯಗಳು, ಸರೋವರಗಳು, ನದಿಗಳು ಹಾಗೂ ವನ್ಯ ಜೀವಿಗಳನ್ನು ಸಂರಕ್ಷಿಸುವುದು ಹಾಗೂ ಉತ್ತಮಗೊಳಿಸುವುದು ಪ್ರತಿಯೊಬ್ಬ ನಾಗರೀಕನ ಸಂವಿಧಾನಬದ್ಧ ಮೂಲಭೂತ ಕರ್ತವ್ಯ

ಸಮಾಚಾರ ಸಣ್ಣದಲ್ಲ

ಇಂದು ನಾಳೆ ಸಂಗೀತ, ನೃತ್ಯ ಪರೀಕ್ಷೆ

ಶಿರಸಿ: ಎಂಎಂ ಕಲಾ ಮತ್ತು ವಿಜ್ಞಾನ ಮಹಾವಿದ್ಯಾಲಯದ ಪರೀಕ್ಷಾ ಕೇಂದ್ರದಲ್ಲಿ ರಾಜ್ಯ ಡಾ. ಗಂಗೂಬಾಯಿ ಹಾನಗಲ್ ಸಂಗೀತ ಮತ್ತು ಪ್ರದರ್ಶನ ಕಲೆಗಳ ವಿಶ್ವವಿದ್ಯಾಲಯ ಆಯೋಜಿಸಿರುವ ರಾಜ್ಯ ಮಟ್ಟದ ಜ್ಯೂನಿಯರ್, ಸೀನಿಯರ್ ಹಾಗೂ ವಿದ್ವತ್ ಪರೀಕ್ಷೆ ಜುಲೈ 27 ಹಾಗೂ 28 ರಂದು ನಡೆಯಲಿದೆ. 250ಕ್ಕೂ ಅಧಿಕ ವಿದ್ಯಾರ್ಥಿಗಳು ಈಗಾಗಲೇ ಪರೀಕ್ಷಾ ಕೇಂದ್ರದಿಂದ ನಮೂದಿಸಲ್ಪಟ್ಟಿದ್ದು ವಿಶ್ವವಿದ್ಯಾಲಯದ ಅಧಿಕೃತ ವೆಬ್‌ಸೈಟ್‌ನಿಂದ ಡೌನ್‌ಲೋಡ್ ಮಾಡಿಕೊಂಡು ತಮ್ಮ ಪ್ರವೇಶ ಪತ್ರವನ್ನು ಪಡೆದು ಪರೀಕ್ಷೆಗೆ ಬರಬೇಕು. 27ರಂದು ಮಧ್ಯಾಹ್ನ 1ರಿಂದ ಶಾಸ್ತ್ರವಿಭಾಗದ ಪರೀಕ್ಷೆ ಜ್ಯೂನಿಯರ್ ವಿಭಾಗದ ವಿದ್ಯಾರ್ಥಿಗಳಿಗೆ ನಡೆಯಲಿದೆ. ಮಧ್ಯಾಹ್ನ 3.30 ರಿಂದ ಶ್ರವಣ ಜ್ಞಾನ ಪರೀಕ್ಷೆ ನಡೆಯಲಿದೆ. ಜುಲೈ 28 ರಂದು ಬೆಳಿಗ್ಗೆ 10ಕ್ಕೆ ಸೀನಿಯರ್ ಹಾಗೂ ವಿದ್ವತ್ ತರಗತಿಗಳ ಪರೀಕ್ಷೆ ನಡೆಯುತ್ತದೆ. ಬೆಳಿಗ್ಗೆ ಹಾಗೂ ಮಧ್ಯಾಹ್ನ ಶಾಸ್ತ್ರ 1 ಹಾಗೂ ಶಾಸ್ತ್ರ 2 ಪರೀಕ್ಷೆ ನಡೆಯಲಿದೆ. ಪ್ರಾಯೋಗಿಕ ಪರೀಕ್ಷೆಯ ದಿನಾಂಕವನ್ನು ಅಂದೇ ತಿಳಿಸಲಾಗುವುದು ಎಂದು ಪ್ರಕಟಣೆಯಲ್ಲಿ ತಿಳಿಸಲಾಗಿದೆ.

ಜನನಿ ಮ್ಯೂಸಿಕ್ ಉತ್ಸವ ಇಂದು,ನಾಳೆ

ಶಿರಸಿ: ಜನನಿ ಮ್ಯೂಸಿಕ್ ಸಂಸ್ಥೆಯಿಂದ ಶಿರಸಿ, ತೋಟಿಗರ ಕಲ್ಯಾಣ ಮಂಟಪದಲ್ಲಿ 27 ಮತ್ತು 28 ರಂದು ಶನಿವಾರ ಮತ್ತು ಭಾನುವಾರ ಸಂಗೀತ ಕಾರ್ಯಕ್ರಮ ನಡೆಯಲಿದೆ. 27 ಕ್ಕೆ ಸಂಜೆ 5 ಗಂಟೆಗೆ ಕಾರ್ಯಕ್ರಮ ದೀಪ ಪ್ರಜ್ವಲನದ ಮೂಲಕ ಪ್ರಾರಂಭವಾಗಲಿದೆ. ಉದ್ಘಾಟನೆಯನ್ನು ಆರ್. ವಿ. ಹೆಗಡೆ ಬಾಳೆಗದ್ದೆ ಅವರು ನೆರವೇರಿಸಲಿದ್ದಾರೆ. ನಂತರ 'ಎದೆತುಂಬಿ ಹಾಡುವೆನು ಸೀಸನ್ 2' ಪ್ರಯುಕ್ತ ಹಳೆ ಸಿನಿಮಾ ಹಾಡುಗಳ ಪ್ರಸ್ತುತಿ ಸ್ಥಳೀಯ ಕಲಾವಿದರಿಂದ ನಡೆಯಲಿದೆ. 28 ಕ್ಕೆ 'ಸ್ವರಧಾರ'ದಲ್ಲಿ ಶಾಸ್ತ್ರೀಯ ಸಂಗೀತ ಪ್ರಿಯರಿಗಾಗಿ ಹಿಂದೂಸ್ತಾನಿ ಶಾಸ್ತ್ರೀಯ ಗಾಯನದ ರಸದೌತಣ ಸಂಜೆ 4 ಗಂಟೆಗೆ ಪ್ರಾರಂಭವಾಗಲಿದೆ. ಅನಂತಮೂರ್ತಿ ಹೆಗಡೆ ಹಾಗೂ ಡಾ. ಸುಮನ್ ಹೆಗಡೆ ಅವರ ಉಪಸ್ಥಿತಿಯಲ್ಲಿ, ಸುಮಂಗಲ ಮಂಡೆಮನೆ ಅವರ ತಂಡದಿಂದ ಭಜನಾ ಕಾರ್ಯಕ್ರಮ, ಮನು ಹೆಗಡೆ, ಶ್ರೀಧರ್ ಹೆಗಡೆ ಕಲ್ಭಾಗ್ ಅವರ ಗಾಯನ, ಕಿರಣ್ ಕಾನಗೋಡು ಮತ್ತು ಅಕ್ಷಯ್ ಭಟ್ ಹಾಗೂ ರಾಮದಾಸ ಭಟ್ ಅವರ ತಬಲಾ, ಸತೀಶ್ ಹೆಗ್ಗಾರ್ ಅವರ ಹಾರ್ಮೋನಿಯಂ ವಾದನಗಳು ನಡೆಯಲಿವೆ. ಸ್ಥಳೀಯ ಕಲಾವಿದರು ರಾಗ ಬೃಂದಾವನಿ, ರಾಗ ಹಂಸಧ್ವನಿ ಹಾಗೂ ರಾಗ ಭೀಮ್ ಪಲಾಸ್ ಪ್ರಸ್ತುತ ಪಡಿಸಲಿದ್ದಾರೆ ಎಂದು ಸಂಸ್ಥೆಯ ದಿನೇಶ್ ಹೆಗಡೆ ಪ್ರಕಟಣೆಯಲ್ಲಿ ತಿಳಿಸಿದ್ದಾರೆ.

ಹಾವೇರಿಯಲ್ಲಿ ಅಂದಾಜು 12 ಕೆ.ಜಿ ಗಾಂಜಾ ವಶ

ಹಾವೇರಿ: ನಗರದ ನಾಗೇಂದ್ರ, ಮಟ್ಟಿ ಓಣಿಯಲ್ಲಿ ಜು.26 ಶುಕ್ರವಾರ 10.45 ಸಮಯದಲ್ಲಿ ಆಕ್ರಮ ಗಾಂಜಾ ಮಾರಾಟ ದಂಧೆಯಲ್ಲಿ ತೊಡಗಿದ್ದವರನ್ನು ಖಚಿತ ಮಾಹಿತಿ ಮೇರೆಗೆ ಶಹರ ಪೊಲೀಸ್ ತನಿಖಾ ತಂಡ ಆರೋಪಿತರನ್ನು ಬಂಧಿಸುವಲ್ಲಿ ಯಶಸ್ವಿಯಾಗಿದೆ. ಈ ಸಂದರ್ಭದಲ್ಲಿ ಹಾವೇರಿ ಡಿವಾಎಸ್ಪಿ ಎಂ.ಎಸ್ ಪಾಟೀಲ್, ಶಹರ ಠಾಣೆ ಸಿಪಿಐ ಮೋತಿಲಾಲ್ ಪವಾರ, ಪಿಎಸ್‌ಐ ಕೂಡಲ್ ಸೇರಿದಂತೆ ಪೊಲೀಸ್ ಸಿಬ್ಬಂದಿಗಳಾದ ಎ.ಜಿ ಯರೇಸಿಮೆ, ಕುಬೇರಪ್ಪ ಲಮಾಣಿ, ಮುತ್ತಪ್ಪ ಲಮಾಣಿ ಉಪಸ್ಥಿತರಿದ್ದರು.

ಅಸಮರ್ಪಕ ವಿದ್ಯುತ್ ಸರಬರಾಜು: ಪ್ರತಿಭಟನೆ

ಯಲ್ಲಾಪುರ: ತಾಲೂಕಿನ ಮಾವಿನಮನೆ ಗ್ರಾಪಂ ವ್ಯಾಪ್ತಿಯ ವಿವಿಧ ಗ್ರಾಮಗಳಲ್ಲಿ ಕಳೆದ 18 ದಿನಗಳಿಂದ ಸಮರ್ಪಕ ವಿದ್ಯುತ್ ಸರಬರಾಜು ಆಗಿರದ ಹಿನ್ನೆಲೆಯಲ್ಲಿ ಗ್ರಾಪಂ ವ್ಯಾಪ್ತಿಯ ಗ್ರಾಮಸ್ಥರು, ವಿವಿಧ ಸಂಘಟನೆಗಳ ಸಹಯೋಗದಲ್ಲಿ ಪಟ್ಟಣದ ಹೆಸ್ಕಾಂ ಕಚೇರಿ ಎದುರು ಜು.27 ರಂದು ಬೆಳಗ್ಗೆ 11 ಗಂಟೆಗೆ ಪ್ರತಿಭಟನೆ ಹಮ್ಮಿಕೊಂಡಿದ್ದಾರೆ.

ಕಾಲಜ್ಞಾನ ತಿಳಿದುಕೊಂಡರೆ ಜೀವನ ಸರಳ

ಚಾತುರ್ಮಾಸ್ಯದ ಪ್ರಯುಕ್ತ ಕಾಲ ಪ್ರವಚನ ಸರಣಿಯ ಆಶೀರ್ವಚನ ನೀಡಿದ ರಾಘವೇಶ್ವರ ಶ್ರೀ

ಗೋಕರ್ಣ: ಕಾಲನ ಭಾಷೆಯನ್ನು ಅರ್ಥ ಮಾಡಿಕೊಂಡರೆ ಸೃಷ್ಟಿಯ ರಹಸ್ಯವನ್ನು ಭೇದಿಸಬಹುದು. ಕಾಲ ಜ್ಞಾನವನ್ನು ತಿಳಿದುಕೊಂಡರೆ ಜೀವನಕ್ಕೆ ಅದು ಅನುಕೂಲವಾಗುತ್ತದೆ. ಜೀವನದಲ್ಲಿ ಯಶಸ್ಸು ಸಾಧಿಸಲು ಸಾಧ್ಯವಿದೆ ಎನ್ನುವುದನ್ನು ನಮ್ಮ ಪರಂಪರೆ ತಿಳಿಸಿಕೊಟ್ಟಿದೆ ಎಂದು ಶ್ರೀ ರಾಘವೇಶ್ವರಭಾರತೀ ಮಹಾಸ್ವಾಮೀಜಿ ನುಡಿದರು.

ಅನಾವರಣ ಚಾತುರ್ಮಾಸ್ಯದ ಆರನೇ ದಿನ 'ಕಾಲ' ಪ್ರವಚನ ಸರಣಿಯನ್ನು ಮುಂದುವರಿಸಿದ ಶ್ರೀಗಳು, ಕಾಲನನ್ನು ಮೀರಿ ಹೋಗುವವರು ಇದ್ದಾರೆ. ಅಂತೆಯೇ ಕಾಲದ ವಶವಾಗುವವರೂ ಇರುತ್ತಾರೆ.

ಸೂಕ್ಷ್ಮಮತಿಗಳಾದರೆ ಒಬ್ಬನ ದೇಹವನ್ನು ನೋಡಿ ಆತನ ಜಾತಕ ಅಥವಾ ಜೀವನವನ್ನು ತಿಳಿಯಬಹುದು. ಗ್ರಹಸ್ಥಿತಿಗಳನ್ನು ಇಟ್ಟುಕೊಂಡು ಕಾಲನ ನಡೆಯನ್ನು ವಾಕ್ಯವಾಗಿ ಪರಿವರ್ತಿಸಬಹುದು ಎಂದು ಹೇಳಿದರು.

ಕಾಲ ನಮ್ಮೊಂದಿಗೆ ಮಾತನಾಡುತ್ತದೆ. ಅನುದಿನ, ಅನುಕ್ಷಣವೂ ಕಾಲ ನಮ್ಮೊಂದಿಗೆ ನಿರಂತರ ಸಂವಾದ ನಡೆಸುತ್ತಿರುತ್ತದೆ. ಆದರೆ ಅದರ ಭಾಷೆ ನಮಗೆ ಅರ್ಥವಾಗುತ್ತಿಲ್ಲ. ಅದನ್ನು ಅರ್ಥ ಮಾಡಿಕೊಂಡರೆ ನಮಗೆ ಜೀವನದಲ್ಲಿ ಎಲ್ಲವನ್ನೂ ಕಾಲ ನೀಡುತ್ತದೆ.

ಕಾಲನ ಭಾಷೆ ಕಣ್ಣಿಗೆ ಕಾಣುವಂಥದ್ದು, ಮನಸ್ಸಿಗೆ ನಿಲುಕುವಂಥದ್ದು. ಜನಸಾಮಾನ್ಯರೂ ಅರ್ಥ ಮಾಡಿಕೊಳ್ಳುತ್ತದೆ. ಹನ್ನೆರಡು ರಾಶಿ, ಒಂಬತ್ತು ಗ್ರಹ, ಇಪ್ಪತ್ತೇಳು ನಕ್ಷತ್ರಗಳು, ಭೂಮಿ- ಆಕಾಶಗಳ ಮೂಲಕ ಕಾಲ ಮಾತನಾಡುತ್ತಿರುತ್ತದೆ ಎಂದರು.

ಗ್ರಹ- ನಕ್ಷತ್ರಗಳ ಚಲನೆಯ ಮೂಲಕ ಕಾಲ ಪ್ರಕಟಗೊಳ್ಳುತ್ತದೆ. ಇದು ಹತ್ತಾರು ರೂಪಗಳ ಸಂಕೇತನವನ್ನು

ರವಾನಿಸುತ್ತಿರುತ್ತದೆ. ಇದುವೇ ಜ್ಯೋತಿಷ ಶಾಸ್ತ್ರ. ಕಾಲನ ಭಾಷೆಯಲ್ಲಿ ಆತ್ಮ ಎನ್ನುವುದು ಸೂರ್ಯ, ಮನಸ್ಸು ಅಂದರೆ ಚಂದ್ರ, ತಾಕತ್ತು ಅಂದರೆ ಸಾಮರ್ಥ್ಯಕ್ಕೆ ಸಂಕೇತ ಮಂಗಳ, ಮಾತಿಗೆ ಬುಧ ಸಂಕೇತ, ಜ್ಞಾನ- ಸುಖಕ್ಕೆ ಗುರು, ಕಾಮನೆಗಳಿಗೆ, ಸಂತತಿಗೆ ಶುಕ್ರ ಸಂಕೇತ, ದುಃಖ, ನೋವನ್ನು ಸೂಚಿಸುವ ಗ್ರಹ ಶನಿ ಎಂದು ವಿಶ್ಲೇಷಿಸಿದರು.

ಜಾತಕದಲ್ಲಿ ಸೂರ್ಯ ಪರಮೋಚ್ಚನಾಗಿದ್ದರೆ ಆತ ಆತ್ಯುನ್ನತ ಆತ್ಮಬಲವುಳ್ಳವನಾಗಿರುತ್ತಾನೆ. ದೇಹ ಚಂದ್ರ, ಅಗ್ನಿಗೆ ಕುಜ, ಜ್ಞಾನದ ಸಂಕೇತ ಗುರು, ಬುದ್ಧಿಗೆ ಬುಧ, ನೀರಿಗೆ ಶುಕ್ರ, ವಾಯುವಿಗೆ ಶನಿ ಹೀಗೆ ಪಂಚಭೂತಗಳಿಗೆ ಗ್ರಹಗಳೇ ಚೈತನ್ಯ. ಸಪ್ತಧಾತುಗಳಲ್ಲಿ ಒಂದಾದ ಮೂಳೆಗೆ ರವಿ; ರಕ್ತಕ್ಕೆ ಚಂದ, ಮಚ್ಚೆಗೆ ಕುಜ, ಚರ್ಮಕ್ಕೆ ಬುಧ, ಮೇಧಸ್ಸಿಗೆ ಗುರು, ಮರುಹುಟ್ಟಿಗೆ ಕಾರಣವಾಗುವ ಧಾತುವಿಗೆ ಶುಕ್ರ, ಸ್ನಾಯುವಿಗೆ ಶನಿ ಕಾರಣವಾಗುತ್ತದೆ. ಶನಿ ಸತ್ಯದರ್ಶನ ಮಾಡಿಸುತ್ತಾನೆ. ಸಂಸಾರದ ದುಃಖದ ದರ್ಶನವನ್ನು ಆತ ಮಾಡಿಸುತ್ತಾನೆ ಎಂದು ಬಣ್ಣಿಸಿದರು.

> ಕಾಲಜ್ಞಾನ ಅತ್ಯಂತ ನಿಖರ; ಕಾಲನ ಭಾಷೆಯನ್ನು ಶಕುನ ಶಾಸ್ತ್ರದ ಮೂಲಕವೂ ತಿಳಿದುಕೊಳ್ಳಬಹುದು. ಕಾಲದ ಭಾಷೆ ಅರ್ಥ ಮಾಡಿಕೊಳ್ಳುವ ಸಲುವಾಗಿ ಹುಟ್ಟಿದ್ದೇ ಜ್ಯೋತಿಷ್ಯ ಶಾಸ್ತ್ರ. ಇದನ್ನು ತಿಳಿದುಕೊಂಡರೆ ಬದುಕು ಸುಲಲಿತವಾಗುತ್ತದೆ.
> -ಶ್ರೀ ರಾಘವೇಶ್ವರ ಸ್ವಾಮೀಜಿ

ಇಂದಿನ ಅನಾವರಣ ಅಶೋಕ ಪಂಚಕ. ಅಶೋಕ ಮತ್ತು ಆತನ ಪೂರ್ವಜರು ಮಾಡಿದ ತಪಸ್ಸಿನ ಫಲವಾಗಿ ಉದ್ಭವಗೊಂಡ ತೀರ್ಥಗಳು ಪಂಚಕ ತೀರ್ಥಗಳು. ಕಳೆದುಕೊಂಡಿದ್ದನ್ನು ಮರಳಿ ಪಡೆಯುವ ಅನುಗ್ರಹವನ್ನು ಮಾಡಿದ ತೀರ್ಥಗಳಿವು. ಕಾಲಗರ್ಭದಲ್ಲಿ ಅಡಗಿದ ಈ ತೀರ್ಥಗಳು ಅನಾವರಣಗೊಳ್ಳಲಿ. ಅಶೋಕೆಯ ಪುನಶ್ಚೇತನದ ಮೂಲಕ ಜೀವೋದ್ಧಾರ ಕಾರ್ಯ ನಡೆಯಲಿ. ಪಂಚತೀರ್ಥಗಳು ಪುನರುಜ್ಜೀವನಗೊಳ್ಳುವ ಸಮಯ ಬೇಗ ಬರಲಿ ಎಂದು ಆಶಿಸಿದರು.

ರಾಮಚಂದ್ರಾಪುರ ಮಂಡಲದ ಹೊಸನಗರ, ಸಂಪೇಕಟ್ಟೆ, ತುಮರಿ, ಹೊಸಕೊಪ್ಪ ಮತ್ತು ನಿಟ್ಟೂರು ವಲಯಗಳ ಶಿಷ್ಯಭಕ್ತರು ಶುಕ್ರವಾರದ ಭಿಕ್ಷಾಸೇವೆ ನೆರವೇರಿಸಿದರು. ಶ್ರೀಮಾತೆ ವಿಜಯಲಕ್ಷ್ಮಿ, ಚಾತುರ್ಮಾಸ್ಯ ಸೇವಾ ಸಮಿತಿ ಅಧ್ಯಕ್ಷ ಮಂಜುನಾಥ ಸುವರ್ಣಗದ್ದೆ, ಕಾರ್ಯದರ್ಶಿ ಶ್ರೀಕಾಂತ ಪಂಡಿತ್, ಹವ್ಯಕ ಮಹಾಮಂಡಲ ಪ್ರಧಾನ ಕಾರ್ಯದರ್ಶಿ ಉದಯಶಂಕರ ಭಟ್ ಮಿತ್ತೂರು, ವಿವಿವಿ ಸಮಿತಿ ಪ್ರಧಾನ ಕಾರ್ಯದರ್ಶಿ ನಾಗರಾಜ ಭಟ್ ಪೆದಮಲೆ, ಹಿರಿಯ ಲೋಕಸಂಪರ್ಕಾಧಿಕಾರಿ ಜಿ.ಕೆ.ಹೆಗಡೆ, ಮಹಾಮಂಡಲದ ಪದಾಧಿಕಾರಿಗಳಾದ ಹೇರಂಭ ಶಾಸ್ತ್ರಿ, ಈಶ್ವರ ಪ್ರಸಾದ್ ಕನ್ಯಾನ, ಕೇಶವ ಪ್ರಕಾಶ್ ಎಂ, ಪ್ರಸನ್ನ ಉಡುಚೆ, ಉಪಾಧ್ಯಕ್ಷ ಹಾರೇಬೈಲ್ ವೆಂಕಟೇಶ್, ಕಾರ್ಯದರ್ಶಿ ರುಕ್ಮಾವತಿ ಸಾಗರ, ರಾಮಚಂದ್ರಾಪುರ ಮಂಡಲದ ಅಧ್ಯಕ್ಷರಾದ ಪ್ರಕಾಶ್ ಬೇರಾಳ, ಮೋಹನ ಭಟ್ ಹರಿಹರ ಮತ್ತಿತರರು ಉಪಸ್ಥಿತರಿದ್ದರು.

ಶಿರೂರು ಗುಡ್ಡ ಕುಸಿತ | ಉಳುವರೆ ಸಂತ್ರಸ್ತರಿಗೆ ಶ್ರೀರಾಮಚಂದ್ರಾಪುರ ಮಠ ಸಹಾಯಹಸ್ತ

ನಗದು, ದವಸ-ಧಾನ್ಯ ವಿತರಣೆ

ಗೋಕರ್ಣ: ಶಿರೂರು ಗುಡ್ಡಕುಸಿತದ ಸಂದರ್ಭದಲ್ಲಿ ಗಂಗಾವಳಿ ನದಿ ನೀರು ಅಪ್ಪಳಿಸಿ ಉಳುವರೆಯಲ್ಲಿ 7 ಮನೆಗಳು ಸಂಪೂರ್ಣ ಕೊಚ್ಚಿಕೊಂಡು ಹೋಗಿತ್ತು. ಇದರಿಂದಾಗಿ ಸಂತ್ರಸ್ತರಾದ ಕುಟುಂಬ ಗಳಿಗೆ ರಾಮಚಂದ್ರಾಪುರ ಮಠ ಸಹಾಯಹಸ್ತ ಚಾಚಿದೆ.

ಗೋಕರ್ಣದ ಅಶೋಕೆಯಲ್ಲಿ ಚಾತುರ್ಮಾಸ್ಯ ವ್ರತ ಕೈಗೊಂಡಿರುವ ಶ್ರೀ ರಾಘವೇಶ್ವರ ಭಾರತೀ ಸ್ವಾಮೀಜಿ ಅವರು ಶ್ರೀಮಠದ ನಿಯೋಗವನ್ನು ಘಟನಾ ಸ್ಥಳಕ್ಕೆ ಅಗತ್ಯ ನೆರವಿನ ವಸ್ತುಗಳೊಂದಿಗೆ ಕಳುಹಿಸಿಕೊಟ್ಟಿದ್ದಾರೆ. ಘಟನಾ ಸ್ಥಳಕ್ಕೆ ಭೇಟಿ ನೀಡಿದ ತಂಡ, ಸಂತ್ರಸ್ತರಿಗೆ ಸಾಂತ್ವನ ಹೇಳಿ, ನಗದು, ಆಹಾರಧಾನ್ಯದ ಕಿಟ್‌ಗಳನ್ನು ಸಂತ್ರಸ್ತರ ಕುಟುಂಬಗಳಿಗೆ ವಿತರಿಸಿತು.

ಶ್ರೀರಾಘವೇಶ್ವರ ಭಾರತೀ ಮಹಾಸ್ವಾಮೀಜಿ ಮತ್ತು ಹವ್ಯಕ ಮಹಾಮಂಡಲದ ಅಧ್ಯಕ್ಷ ಮೋಹನ ಭಾಸ್ಕರ ಹೆಗಡೆ ಮಾರ್ಗದರ್ಶನದಲ್ಲಿ ವಿವಿವಿ ಆಡಳಿತಾಧಿಕಾರಿ ಡಾ.ಪ್ರಸನ್ನ ಕುಮಾರ್, ಮಹಾ ಮಂಡಲ ಪ್ರಧಾನ ಕಾರ್ಯದರ್ಶಿ ಉದಯಶಂಕರ ಮಿತ್ತೂರು, ಪ್ರಾಂತ ಉಪಾಧ್ಯಕ್ಷ ಜಿ.ಎಸ್. ಹೆಗಡೆ, ಕುಮಟಾ ಮಂಡಲ ಅಧ್ಯಕ್ಷ ಸುಬ್ರಾಯ ಭಟ್ ನೇತೃತ್ವದಲ್ಲಿ ತಂಡ ಎಲ್ಲ ಸಂತ್ರಸ್ತರನ್ನು ಭೇಟಿ ಮಾಡಿ ಸಾಂತ್ವನ ಹೇಳುವ ಜತೆಗೆ ಗಂಜಿ ಕೇಂದ್ರಕ್ಕೂ ಭೇಟಿ ನೀಡಿ ಆಸರೆ ಪಡೆದಿರುವ 83 ಮಂದಿಯ ಊಟೋಪಚಾರಕ್ಕೆ ದಿನಸಿ ವಿತರಿಸಿದರು.

ಗುಡ್ಡ ಕುಸಿದು ಭಾರಿ ಪ್ರಮಾಣದ ಮಣ್ಣು ತುಂಬಿ ಹರಿಯುತ್ತಿದ್ದ ಗಂಗಾವಳಿ ನದಿಗೆ ದಿಢೀರನೇ ಬಿದ್ದ ಹಿನ್ನೆಲೆಯಲ್ಲಿ ನದಿ ನೀರು ಸುಮಾರು 200 ಮೀಟರ್ ದೂರದ ಜನವಸತಿ ಮೇಲೆ ಸುನಾಮಿ ಅಲೆಗಳಂತೆ ಅಪ್ಪಳಿಸಿ, ಏಳು ಮನೆಗಳನ್ನು ಸಂಪೂರ್ಣ ಕೊಚ್ಚಿ ಕೊಂಡು ಹೋಗಿದೆ. ಹಾಲಕ್ಕಿ ಜನಾಂಗಕ್ಕೆ ಸೇರಿದ ಈ ಕುಟುಂಬಗಳು ತಮ್ಮ ಸಂಬಂಧಿಕರ ಮನೆಯಲ್ಲಿ ಆಸರೆ ಪಡೆದಿದ್ದು, ಎಲ್ಲ ಸಂತ್ರಸ್ತ ಕುಟುಂಬಗಳನ್ನು ಭೇಟಿ ಮಾಡಿ ಸಾಂತ್ವನ ಹೇಳಲಾಯಿತು.

ಶ್ರೀಮಠದ ನಿಯೋಗವು ಉಳುವರೆ ಸಂತ್ರಸ್ತರನ್ನು ಭೇಟಿಯಾಗಿ ದವಸ-ಧಾನ್ಯ ನಗದು ನೀಡಿದರು.

ಸಂಕಷ್ಟಕ್ಕೆ ಸ್ಪಂದಿಸಿ ನಿಯೋಗ

ಘಟನೆ ಬಗ್ಗೆ ಶ್ರೀರಾಘವೇಶ್ವರ ಭಾರತೀ ಸ್ವಾಮೀಜಿಯವರು ತೀವ್ರ ಆಘಾತ ವ್ಯಕ್ತಪಡಿಸಿದ್ದು, ಶ್ರೀಗಳು ಚಾತುರ್ಮಾಸ್ಯ ವ್ರತಾಚರಣೆ ಯಲ್ಲಿರುವುರಿಂದ ಎಲ್ಲೂ ಹೊರಹೋಗುವಂತಿಲ್ಲ. ಆದರೆ ಸಂತ್ರಸ್ತರ ಸಂಕಷ್ಟಗಳಿಗೆ ಸ್ಪಂದಿಸಿ ನಿಯೋಗವನ್ನು ಕಳುಹಿಸಿಕೊಟ್ಟಿದ್ದಾರೆ. ಸಂತ್ರಸ್ತರು ಸ್ಥೈರ್ಯ ಕಳೆದುಕೊಳ್ಳುವ ಅಗತ್ಯವಿಲ್ಲ. ಶ್ರೀಮಠ ಸದಾ ನಿಮ್ಮ ಬೆಂಬಲಕ್ಕಿದೆ ಎಂಬ ಸ್ವಾಮೀಜಿಯವರ ಅಭಯವನ್ನು ಸಂತ್ರಸ್ತರಿಗೆ ತಿಳಿಸಲಾಯಿತು.

ಪ್ರತಿ ಕುಟುಂಬಗಳಿಗೆ ತಕ್ಷಣಕ್ಕೆ 5 ಸಾವಿರ ರೂಪಾಯಿ ನಗದು, ಅಕ್ಕಿ, ತರಕಾರಿ, ಸಕ್ಕರೆ, ತೊಗರಿಬೇಳೆ, ತೆಂಗಿನಕಾಯಿ, ಶ್ರೀಗಳ ಮಂತ್ರಾಕ್ಷತೆ, ರಾಮದೇವರ ಪ್ರಸಾದ ಇದ್ದ ಕಿಟ್‌ಗಳನ್ನು ವಿತರಿಸಲಾಯಿತು. ಶ್ರೀಮಠದ ನೆರವು ಸ್ವೀಕರಿಸಿದ ಮಂಜುನಾಥ ಹನುಮಂತ ಗೌಡ, ನೀಲಾ ಮುದ್ದುಗೌಡ, ಬೊಮ್ಮ ಅನಂತ ಗೌಡ, ಗಣಪತಿ ಬೊಮ್ಮ ಗೌಡ, ದಾದಾ ತೊಳಸಪ್ಪ ಗೌಡ, ಗೋವಿಂದ ಕೃಷ್ಣ ಗೌಡ, ಮಾದೇಶ ಮೋಹನ ಅಂಬಿಗ ಕೃತಜ್ಞತೆ ಸಲ್ಲಿಸಿ, ಎಲ್ಲವನ್ನೂ ಕಳೆದುಕೊಂಡು ಅನಾಥರಾಗಿದ್ದ ನಮಗೆ ಶ್ರೀಗಳ ಅಭಯದಿಂದ ಧೈರ್ಯ ಬಂದಿದೆ. ಮತ್ತೆ ಬದುಕು ಕಟ್ಟಿಕೊಳ್ಳುವ ಭರವಸೆ ಮೂಡಿದೆ ಎಂದು ಹೇಳಿದರು.

ಸಂತ್ರಸ್ತರನ್ನು ಗುರುತಿಸುವಲ್ಲಿ ಮತ್ತು ನೆರವನ್ನು ಅರ್ಹರಿಗೆ ತಲುಪಿಸುವಲ್ಲಿ ತಾಲೂಕು ಪಂಚಾಯಿತಿ ಸದಸ್ಯ ಮಹೇಶ್ ಶೆಟ್ಟಿ ನೇತೃತ್ವದ ತಂಡ ಸಹಕರಿಸಿತು. ಸಗಡಗೇರಿ ಪಂಚಾಯಿತಿ ಸದಸ್ಯ ಕೃಷ್ಣಗೌಡ, ಜಗದೀಶ್, ತಾಲೂಕು ಪಂಚಾಯಿತಿ ಮಾಜಿ ಸದಸ್ಯ ನಾಗೇಶ್ ಗೌಡ, ಗೋಕರ್ಣ ಗ್ರಾಮಪಂಚಾಯ್ತಿ ಅಧ್ಯಕ್ಷೆ ಸುಮನಾ ಗೌಡ, ಹನೇಹಳ್ಳಿ ಪಂಚಾಯಿತಿ ಅಧ್ಯಕ್ಷ ಸಣ್ಣುಗೌಡ, ಹಾಲಕ್ಕಿ ಸಮಾಜದ ಮುಖಂಡರಾದ ಶಂಕರಗೌಡ ಹೆಗ್ರೆ, ನಾಗೇಶ್‌ಗೌಡ ಕುಡ್ಲೆ, ಶ್ರೀಮಠದ ಪ್ರತಿನಿಧಿಗಳಾದ ಎಸ್.ವಿ.ಹೆಗಡೆ, ಗೋಪಾಲಕೃಷ್ಣ ಹೆಗಡೆ ಮತ್ತಿತರರು ನಿಯೋಗಲ್ಲಿದ್ದರು.

ಸಮಾಜದ ಒಳಿತಿಗೆ ಪತ್ರಕರ್ತರು ಒಟ್ಟಾಗಬೇಕು: ಜಿ.ಸುಬ್ರಾಯ ಭಟ್

ಯಲ್ಲಾಪುರ: ಪತ್ರಕರ್ತರೆಲ್ಲ ಒಟ್ಟಾಗಿ ಸಮಾಜದ ಒಳಿತಿಗಾಗಿ ಕಾರ್ಯ ನಿರ್ವಹಿಸಬೇಕು. ಸಮಾಜದಲ್ಲಿ ಕಾಣುವ ತಪ್ಪನ್ನು ಎತ್ತು ತೋರಿಸಿದಾಗ ಅನೇಕರು ಕಷ್ಟಗಳನ್ನು ಅನುಭವಿಸುವ ಸಂದರ್ಭ ಎದುರಾಗುತ್ತಿದೆ ಎಂದು ಪತ್ರಕರ್ತರ ಸಂಘದ ಜಿಲ್ಲಾಧ್ಯಕ್ಷ ಸುಬ್ರಾಯ ಭಟ್ಟ ಬಕ್ಕಳ ಹೇಳಿದರು.

ಅವರು ಇತ್ತೀಚೆಗೆ ಪಟ್ಟಣದ ಅಡಕೆ ಭವನದಲ್ಲಿ ನಡೆದ ಪತ್ರಿಕಾ ದಿನಾಚರಣೆ,ಸನ್ಮಾನ ಕಾರ್ಯಕ್ರಮ ಉದ್ಘಾಟಿಸಿ ಮಾತನಾಡುತ್ತಿದ್ದರು. ಪತ್ರಕರ್ತರು ನೈತಿಕ ಶುದ್ಧತೆ ಇಟ್ಟುಕೊಂಡಲ್ಲಿ ಸಮಾಜದಲ್ಲಿ ಗೌರವ ಸದಾ ಸಿಗುತ್ತದೆ. ಜಿಲ್ಲೆಯಲ್ಲಿ ಪತ್ರಕರ್ತರಿಗೆ ವಿಶೇಷ ಗೌರವ ಇದೆ. ಆದರೆ ಕೆಲವೆಡೆ ನಕಲಿ ಪತ್ರಕರ್ತರ ಹಾವಳಿ ತಲೆ ಎತ್ತುತ್ತಿದ್ದು ಅದನ್ನು ಕಾನೂನಾತ್ಮಕವಾಗಿ ನಿಯಂತ್ರಿಸುವ ಕಾರ್ಯ ಸಮಾಜದಿಂದ ಆಗಬೇಕು ಹಾಗೂ ನಮ್ಮ ಸಂಘಟನೆಯ ಗಮನಕ್ಕೆ ತರಬೇಕು ಎಂದರು. ತಾಲೂಕಾಸ್ಪತ್ರೆಯ ವೈದ್ಯೆ ಡಾ ಸೌಮ್ಯ ಕೆವಿ ಆರೋಗ್ಯ ಜಾಗೃತಿಯಲ್ಲಿ ಮಾಧ್ಯಮಗಳ ಪಾತ್ರ ಕುರಿತು ಉಪನ್ಯಾಸ ನೀಡಿದರು. ವಿಶ್ರಾಂತ ಪ್ರಾಂಶುಪಾಲ, ಬೀರಣ್ಣ ನಾಯಕ ಮೊಗಟಾ ಮಾತನಾಡಿ, ಮಾಧ್ಯಮ ಅಪಾಯದ ಕಾಲಘಟ್ಟದಲ್ಲಿದೆ. ದೃಶ್ಯಮಾಧ್ಯಮಗಳು ಹಾವಳಿ ನಡುವೆ ಪತ್ರಿಕೆಗಳ ಅಸ್ತಿತ್ವ ಉಳಿಸಿಕೊಡಲು ಶ್ರಮಿಸಬೇಕು. ಪತ್ರಿಕೆಗಳು ನಿಖರತೆ, ಸ್ಪಷ್ಟತೆ ಪಾರದರ್ಶಕತೆ,ವಿಶ್ವಾಸಾರ್ಹತೆ ಉಳಿಸಿಕೊಡಬೇಕು ಎಂದರು.

ಪತ್ರಕರ್ತ ಸಂಘದ ರಾಜ್ಯ ಪರಿಷತ್ ಸದಸ್ಯ ಬಸವರಾಜ ಪಾಟೀಲ್ ಮಾತನಾಡಿದರು. ಇದೇ ವೇಳೆ ಕವಿ ಪತ್ರಕರ್ತ ಸುಬ್ರಾಯ ಗಾಂವ್ಕಾರ ಬಿದ್ರೆಮನೆ, ಬರಹಗಾರ ದತ್ತಾತ್ರಯ ಕಣ್ಣಿಪಾಲ್, ಸಾತೊಡ್ಡಿ ಜಲಪಾತ ಸ್ವಚ್ಛತಾ ನಿರ್ವಾಹಕಿ ತುಂಗಮ್ಮ ಪಟಗಾರ, ಪತ್ರಿಕಾ ವಿತರಕರಾದ ದೀಪಕ್ ಕಲಾಲ, ಅಮೃತ ಹೇಂದ್ರೆ ಅವರನ್ನು ಸನ್ಮಾನಿಸಲಾಯಿತು. ದತ್ತಾತ್ರೇಯ ಭಟ್ಟ ಕಣ್ಣಿಪಾಲ ಮಾತನಾಡಿದರು. ಸಂಘದ ತಾಲೂಕಾ ಅಧ್ಯಕ್ಷ ಕೆ ಎಸ್ ಭಟ್ಟ ಆನಗೋಡ ಅಧ್ಯಕ್ಷತೆ ವಹಿಸಿದ್ದರು. ಅಡಿಕೆ ವರ್ತಕ ಸಂಘದ ಅಧ್ಯಕ್ಷ ರವಿ ಹೆಗಡೆ, ಭಾರತ ಸೇವಾದಳದ ತಾಲೂಕಾ ಅಧ್ಯಕ್ಷ ಎಂ ಆರ್ ಹೆಗಡೆ ಕುಂಬ್ರಿಗುಡ್ಡೆ, ಚಂದಗುಳಿ ಗ್ರಾಪಂ ಅಧ್ಯಕ್ಷೆ ಶಿಲ್ಪಾ ನಾಯ್ಕ, ಸವಣಗೇರಿ ಎಸ್ ಡಿ ಎಂಸಿ ಅಧ್ಯಕ್ಷ ಗೋಪಾಲಕೃಷ್ಣ ಭಟ್ಟ ಕೊಂಕಣಕೊಪ್ಪ, ಇದ್ದರು. ಜಿಲ್ಲಾ ಸಮಿತಿ ಸದಸ್ಯೆ ಪ್ರಭಾವತಿ, ತಾಲೂಕು ಸದಸ್ಯರಾದ ವಿಜಯಕುಮಾರ ನಾಯ್ಕ, ಜೈರಾಜ ಚೈತ್ರಾ ಸನ್ಮಾನಪತ್ರ ವಾಚಿಸಿದರು.

ತಾಲೂಕಾ ಕಾರ್ಯದರ್ಶಿ ಶ್ರೀಧರ ಅಣಲಗಾರ ಸ್ವಾಗತಿಸಿದರು. ಸವಣಗೇರಿ ಶಾಲೆಯ ಮುಖ್ಯಾಧ್ಯಾಪಕ ಸಂಜೀವಕುಮಾರ ಹೊಸ್ಕೇರಿ ನಿರೂಪಿಸಿದರು.

ಚತುಷ್ಪಥ ಹೆದ್ದಾರಿಯಲ್ಲಿ ವಾಹನ ಸಂಚಾರಕ್ಕೆ ಸದ್ಯದಲ್ಲೇ ಅವಕಾಶ

ಕಾರವಾರ: ಚತುಷ್ಪಥ ಹೆದ್ದಾರಿಯಲ್ಲಿ ವಾಹನ ಸಂಚಾರಕ್ಕೆ ಸದ್ಯದಲ್ಲೇ ಅನುವು ಮಾಡಿಕೊಡಲಾಗುವುದು ಎಂದು ಜಿಲ್ಲಾಧಿಕಾರಿ ಲಕ್ಷ್ಮೀಪ್ರಿಯಾ ತಿಳಿಸಿದ್ದಾರೆ.

ಶಿರೂರು ಗುಡ್ಡ ಕುಸಿತ ಪ್ರದೇಶದಲ್ಲಿ ಮಾಧ್ಯಮದವರೊಂದಿಗೆ ಮಾತನಾಡಿದ ಅವರು, ಈಗಾಗಲೇ ಹೆದ್ದಾರಿ ಇಲಾಖೆ ಮತ್ತು ಭೂಗರ್ಭ ಶಾಸ್ತ್ರ ಇಲಾಖೆಗೆ ಪತ್ರ ಬರೆದು, ಶೀಘ್ರ ಸಂಚಾರಕ್ಕೆ ಅವಕಾಶ ಮಾಡಿಕೊಡುವಂತೆ ಆದೇಶಿಸಿದ್ದೇನೆ ಎಂದು ಅವರು ತಿಳಿಸಿದರು. ಹೆದ್ದಾರಿ ಇಲಾಖೆಯವರು ಪರಿಶೀಲಿಸಿ ತಿಳಿಸಬೇಕಾಗಿದೆ ಎಂದು ತಿಳಿಸಿದ್ದಾರೆ.

ಅಂಕೋಲಾ ಶಿರೂರು ಗುಡ್ಡ ಕುಸಿತದಲ್ಲಿ ನಾಪತ್ತೆಯಾದ ಟ್ರಕ್ ಹಾಗೂ ಮೂವರ ಹುಡುಕಾಟಕ್ಕೆ ಗಂಗಾವಳಿ ನದಿಯ ನೀರಿನ ವೇಗದ ಹರಿವು ಅಡ್ಡಿಯಾಗಿದೆ.

ನದಿಯಾಳದಲ್ಲಿ ಟ್ರಕ್ ಇರುವ ಜಾಗವನ್ನು ನಿವೃತ್ತ ಮೇಜರ್ ಜನರಲ್ ಇಂದ್ರಬಾಲನ್ ಅವರ ತಂಡವು ಸುಧಾರಿತ ಡ್ರೋನ್ ಮೂಲಕ ನಿಖರವಾಗಿ ಗುರುತಿಸುವ ಕಾರ್ಯವನ್ನು ಶುಕ್ರವಾರ ಮಧ್ಯಾಹ್ನದ ಹೊತ್ತಿಗೆ ಮುಗಿಸಿ ವರದಿ ನೀಡಿದೆ. ನೌಕಾಸೇನೆಯ ಮುಳುಗು ತಜ್ಞರು ಶುಕ್ರವಾರ ಆಗಮಿಸಿದ್ದರೂ ನೀರಿನ ಹರಿವು ವೇಗವಾಗಿರುವುದರಿಂದ ಇಳಿಯಲು ಸಾಧ್ಯವಾಗಿಲ್ಲ.

ಪಂಟೂನ್(ತೇಲುವ ಜಟ್ಟಿ) ಶನಿವಾರ ತರಿಸಲಾಗುತ್ತಿದ್ದು, ಟ್ರಕ್ ಇರಬಹುದಾದ ಸ್ಥಳಗಳಲ್ಲಿ ಜಟ್ಟಿ ಅಳವಡಿಸಿ, ಅಲ್ಲಿಂದ ನೀರಿನಾಳಕ್ಕೆ ಪೈಪ್ ಇಳಿಸಿ ಟ್ರಕ್ ಸಿಗಲಿದೆಯೇ ಎಂದು ಹುಡುಕುವ ಕಾರ್ಯ ನಡೆಸಲಾಗುವುದು. ನಾಪತ್ತೆಯಾಗಿರುವ ಅರ್ಜುನ್ ಟ್ರಕ್ ಒಳಗೆ ಇರುವ ಸಾಧ್ಯತೆ ಅಧಿಕವಾಗಿದೆ. ಅಲ್ಲದೇ ಜಗನ್ನಾಥ ನಾಯ್ಕ ಹಾಗೂ ಲೋಕೇಶ ನಾಯ್ಕ ಅವರು ನದಿಯಡಿ ಇರುವ ಮಣ್ಣಿನಲ್ಲಿ ಸಿಕ್ಕಿಹಾಕಿಕೊಂಡಿರಬಹುದು ಎಂದು ಅಂದಾಜಿಸಲಾಗಿದೆ. ಕೋಸ್ಟ್‌ಗಾರ್ಡ್ ಹೆಲಿಕಾಪ್ಟರ್‌ನ ಸತತ 2 ದಿನದ ಹುಡುಕಾಟದ ಬಳಿಕವೂ ಗಂಗಾವಳಿ ನದಿಯಲ್ಲಿ ಯಾವುದೇ ಶವಗಳು ಸಿಕ್ಕಿಲ್ಲ ಎನ್ನುವುದಾಗಿ ಅವರು ತಿಳಿಸಿದರು.

ಮಾನ್ಯ ಗೌರವಾನ್ವಿತ ಹಿರಿಯ ಸಿವಿಲ್ ನ್ಯಾಯಾಧೀಶರ ನ್ಯಾಯಾಲಯ ಮತ್ತು ಜೆ.ಎಂ.ಎಫ್.ಸಿ. ನ್ಯಾಯಾಲಯ ಹರಪನಹಳ್ಳಿ
ಕ್ರಿಮಿನಲ್ ಮಿಸ್ ನಂ: 508/2024
ಅರ್ಜಿದಾರರು: ಶ್ರೀ ಮಾಂತೇಶನಾಯ್ಕ ತಂದೆ ಹೇಮ್ಲಾನಾಯ್ಕ ನಾಯ್ಕ ವಯಸ್ಸು 29 ವರ್ಷ, ವೃತ್ತಿ ವ್ಯವಸಾಯ, ವಾಸ: ಉದ್ಗಟ್ಟಿ ದೊಡ್ಡ ತಾಂಡ, ಹರಪನಹಳ್ಳಿ ತಾಲ್ಲೂಕು, ವಿಜಯನಗರ ಜಿಲ್ಲೆ.
:ವಿರುದ್ಧ:
ಎದುರುದಾರರು : ಮಾನ್ಯ ತಹಶೀಲ್ದಾರರು, ತಾಲ್ಲೂಕು ಕಛೇರಿ, ಹರಪನಹಳ್ಳಿ ಮತ್ತು ಜನನ ಮರಣ ನೋಂದಾಣಾಧಿಕಾರಿಗಳು ಹರಪನಹಳ್ಳಿ.
ಪತ್ರಿಕಾ ಪ್ರಕಟಣೆ
ಅರ್ಜಿದಾರನ ತಂದೆಯಾದ ಹೇಮ್ಲಾನಾಯ್ಕನಾಯ್ಕ ಲೇಟ್ ನಾನ್ನನಾಯ್ಕ ಇವರು ದಿನಾಂಕ:02.12.2020 ರಂದು ಹರಪನಹಳ್ಳಿ ತಾಲ್ಲೂಕು ಉದ್ಗಟ್ಟಿ ದೊಡ್ಡ ತಾಂಡ ಗ್ರಾಮದ ತಮ್ಮ ಸ್ವ-ಗೃಹದಲ್ಲಿ ಮರಣ ಹೊಂದಿದ್ದು ಅವರ ಮರಣ ಪ್ರಮಾಣ ಪತ್ರವನ್ನು ಅರ್ಜಿದಾರನ ಹೆಸರಿಗೆ ಖಾತೆ ಬದಲಾವಣೆ ಹಾಗೂ ಇನ್ನಿತರೆ ಸರ್ಕಾರಿ ಸೌಲಭ್ಯಕ್ಕಾಗಿ ಕೋರಿ ಹರಪನಹಳ್ಳಿ ಸಿವಿಲ್ ಜಡ್ಜ್ ಮತ್ತು ಜೆ.ಎಂ.ಎಫ್.ಸಿ. ನ್ಯಾಯಾಲಯದಲ್ಲಿ ಪ್ರಕರಣವನ್ನು ದಾಖಲು ಮಾಡಿದ್ದು ಪ್ರಕರಣವು ದಿನಾಂಕ: 19.10.2024 ರಂದು ಇರುತ್ತದೆ. ಮೇಲ್ಕಂಡ ವಿಚಾರದಲ್ಲಿ ಸಂಬಂಧಪಟ್ಟ ಯಾರಾದರೂ ತಕರಾರು ಸಲ್ಲಿಸಲು ಆಸಕ್ತಿ ಇದ್ದರೆ ಅಂತಹವರು ಮೇಲ್ಕಂಡ ದಿನಾಂಕದಂದು ಬೆಳಗ್ಗೆ 11 ಗಂಟೆಗೆ ಮೇಲ್ಕಂಡ ನ್ಯಾಯಾಲಯದಲ್ಲಿ ಖುದ್ದಾಗಿ ಅಥವಾ ಅವರ ವಕೀಲರ ಮೂಲಕ ಹಾಜರಾಗಿ ತಮ್ಮ ತಕರಾರು ಸಲ್ಲಿಸಬಹುದು ಇಲ್ಲವಾದಲ್ಲಿ ಯಾವುದೇ ತಕರಾರು ಇಲ್ಲವೆಂದು ಪರಿಗಣಿಸಿ ಅರ್ಜಿಯನ್ನು ಮಾನ್ಯ ಘನ ನ್ಯಾಯಾಲಯದಲ್ಲಿ ಏಕಪಕ್ಷಿಯವಾಗಿ ತೀರ್ಮಾನಿಸಲಾಗುತ್ತದೆ.
ನ್ಯಾಯಾಲಯಾದ ಆದೇಶದ ಮೇರೆಗೆ
ಶಿರಸ್ತೇದಾರರು
ಸಿವಿಲ್ ಜಡ್ಜ್ ಮತ್ತು ಜೆ.ಎಂ.ಎಫ್.ಸಿ. ನ್ಯಾಯಾಲಯ ಹರಪನಹಳ್ಳಿ
ಅರ್ಜಿದರಾರ ಪರ ವಕೀಲರು:
(ರವಿ ಕೆ.ಸಿ.) ಹರಪನಹಳ್ಳಿ
ಸ್ಥಳ : ಹರಪನಹಳ್ಳಿ
ದಿನಾಂಕ: 20-07-2024

ಮಾನ್ಯ ಗೌರವಾನ್ವಿತ ಹಿರಿಯ ಸಿವಿಲ್ ನ್ಯಾಯಾಧೀಶರ ನ್ಯಾಯಾಲಯ ಮತ್ತು ಜೆ.ಎಂ.ಎಫ್.ಸಿ. ನ್ಯಾಯಾಲಯ ಹರಪನಹಳ್ಳಿ
ಕ್ರಿಮಿನಲ್ ಮಿಸ್ ನಂ: 211/2024
ಅರ್ಜಿದಾರರು: ಶ್ರೀ ಎಲ್. ಸಿದ್ದಾನಾಯ್ಕ ತಂದೆ ತಾರ್ಯನಾಯ್ಕ ವಯಸ್ಸು 35 ವರ್ಷ, ವೃತ್ತಿ: ವ್ಯವಸಾಯ, ವಾಸ: ಕುಂಚೂರು ಕೆರೆ ತಾಂಡ, ಹರಪನಹಳ್ಳಿ ತಾಲ್ಲೂಕು, ವಿಜಯನಗರ ಜಿಲ್ಲೆ.
[illegible]
ದಿನಾಂಕ: 22-07-2024

ಮಾನ್ಯ ಗೌರವಾನ್ವಿತ ಸಿವಿಲ್ ನ್ಯಾಯಾಧೀಶರು ಮತ್ತು ಜಿ. ಎಂ.ಎಫ್.ಸಿ. ನ್ಯಾಯಾಲಯ ಹರಪನಹಳ್ಳಿ
ಕ್ರಿಮಿನಲ್ ಮಿಸ್ ನಂ.382/2024
ಅರ್ಜಿದಾರಳು: ಶ್ರೀಮತಿ ಮಾನುಬಾಯಿ ಗಂಡ ಲೇಟ್ ಜಾನ್ಯನಾಯ್ಕ ವಯಸ್ಸು 62 ವರ್ಷ, ವೃತ್ತಿ: ವ್ಯವಸಾಯ, ವಾಸ: ವಡ್ಡಿನದಾದಾಪುರ ತಾಂಡ, ಹರಪನಹಳ್ಳಿ ತಾಲ್ಲೂಕು, ವಿಜಯನಗರ ಜಿಲ್ಲೆ.
[illegible]
ದಿನಾಂಕ: 25/07/2024

ಮಾನ್ಯ ಗೌರವಾನ್ವಿತ ಹಿರಿಯ ಸಿವಿಲ್ ನ್ಯಾಯಾಧೀಶರವರ ಮತ್ತು ಜೆ.ಎಂ.ಎಫ್.ಸಿ. ನ್ಯಾಯಾಲಯ, ಹರಪನಹಳ್ಳಿ
ಅಸಲು ದಾವಾ ನಂ: 144/2022
ವಾದಿಗಳು: ಶ್ರೀಮತಿ ಎಲ್.ಶಾರದಮ್ಮ
ವಿರುದ್ಧ
ಪ್ರತಿವಾದಿಗಳು : ಶ್ರೀ ಪುಟಾಣಿ ಕೊಟ್ರಪ್ಪ, ಎ.ಪಿ.ಕೊಟ್ರಪ್ಪ ಮತ್ತು ಇತರರು
ಸಾರ್ವಜನಿಕ ಪತ್ರಿಕಾ ಪ್ರಕಟಣೆ
[illegible]
ದಿನಾಂಕ: 23-07-2024

ಮಾನ್ಯ ಗೌರವಾನ್ವಿತ ಸಿವಿಲ್ ನ್ಯಾಯಾಧೀಶರು ಮತ್ತು ಜಿ. ಎಂ.ಎಫ್.ಸಿ. ನ್ಯಾಯಾಲಯ ಹರಪನಹಳ್ಳಿ
ಕ್ರಿಮಿನಲ್ ಮಿಸ್ ನಂ.495/2023
ಅರ್ಜಿದಾರರ: ಶ್ರೀ ಅಡವಿಹಳ್ಳಿ ನಾಗರಾಜ ತಂದೆ ಲೇಟ್ ಅಡವಿಹಳ್ಳಿ ಶಿವಪ್ಪ ವಯಸ್ಸು, 55 ವರ್ಷ, ವೃತ್ತಿ: ವ್ಯವಸಾಯ, ವಾಸ: 7ನೇ ವಾರ್ಡ್ ಭಾರತಿನಗರ ಬಂಗ್ಲೇರ ಓಣಿ, ಹರಪನಹಳ್ಳಿ ತಾಲ್ಲೂಕು, ವಿಜಯನಗರ ಜಿಲ್ಲೆ.
[illegible]
ದಿನಾಂಕ: 23/07/2024

ಗುರು
ಪ್ರತಿ ಗುರುವಾರ

ಕ್ರಿಮಿನಲ್ ಮಿಸ್ ನಂ.386/2024
[illegible]
ದಿನಾಂಕ: 25/07/2024

ಧರ್ಮಾ ಜಲಾಶಯ ಭರ್ತಿ

ಮುಂಡಗೋಡ: ತಾಲೂಕಿನ ಮಳಗಿ ಧರ್ಮಾ ಜಲಾಶಯ ಭರ್ತಿಯಾಗಿದ್ದು, ಹೊರ ಹರಿವು ಜಾಸ್ತಿಯಾಗಿದ್ದರಿಂದ ಕೋಡಿ ಕಾಲುವೆ ನೀರು ರಸ್ತೆ ಮೇಲೆ ಹರಿಯುತ್ತಿದೆ.

ಶುಕ್ರವಾರ ಮಳಗಿ-ಬನವಾಸಿ ರಸ್ತೆ ಜಲಾವೃತವಾಗಿತ್ತು. ಮಿನಿ ಬ್ರಿಡ್ಜ್ ಮೇಲೆ ಮೂರು ಅಡಿಯಷ್ಟು ನೀರು ಹರಿಯುವ ಮೂಲಕ ರಸ್ತೆ ಸಂಚಾರ ಸ್ಥಗಿತವಾಗಿತ್ತು.

ನಿರಂತರ ಮಳೆ ಹಿನ್ನೆಲೆಯಲ್ಲಿ ಧರ್ಮಾ ಜಲಾಶಯಕ್ಕೆ ಹೆಚ್ಚಿನ ನೀರು ಹರಿದು ಬರುತ್ತಿದೆ. ಹೀಗಾಗಿ, ಹೊರ ಹರಿವು ಕೂಡ ಹೆಚ್ಚಿದ ಪರಿಣಾಮ ಮಳಗಿ ಬನವಾಸಿ ರಸ್ತೆಯ ದಾಸನಕೊಪ್ಪ ಬಳಿ ರಸ್ತೆ ಮೇಲೆ ನೀರು ಹರಿಯುತ್ತಿದೆ.

ರಸ್ತೆ ಸಂಪೂರ್ಣ ಜಲಾವೃತವಾಗಿ ಸಾರ್ವಜನಿಕರು, ವಾಹನ ಸವಾರರು ಪರದಾಡುವಂತಾಗಿತ್ತು.

ವಿಶ್ವವಾಣಿ
ವಿಶ್ವಾಸವೇ ವಿಶ್ವ

ದಾರಿದೀಪೋಕ್ತಿ

ಯಾವತ್ತೂ ನಿಮ್ಮನ್ನು ನೀವು ಕಡಿಮೆ ಎಂದು ಕಡೆಗಣಿಸಿಕೊಳ್ಳಬೇಡಿ. ನೀವು ಅಂದುಕೊಂಡದ್ದಕ್ಕಿಂತ ನೀವು ಬುದ್ಧಿವಂತರು ಮತ್ತು ಸಮರ್ಥರು. ನಿರ್ಣಾಯಕ ಸಮಯದಲ್ಲಿ ನೀವು ಅಂದುಕೊಂಡಿದ್ದಕ್ಕಿಂತ ಚೆನ್ನಾಗಿ ನಿಭಾಯಿಸಬಲ್ಲಿರಿ. ಆದರೆ ಪದೇ ಪದೆ ನಿಮ್ಮನ್ನು ನೀವೇ ಚಿವುಟುತ್ತಾ ಕುಗ್ಗಿಸಿಕೊಳ್ಳಬೇಡಿ.

ವಕ್ರತುಂಡೋಕ್ತಿ

ಪ್ರಸಿದ್ಧಿಯಾಗಲು ಸಾಧನೆಯೇ ಬೇಕಿಲ್ಲ. ಸದ್ದು-ಗದ್ದಲ ಮಾಡಿದರೂ ಸಾಕು.

ಪುಟ ತೆರೆದಂತೆ...

ಧನ್ಯವಾದಗಳು ನಿರ್ಮಲಾ ಮೇಡಂ
ವೀಕೆಂಡ್ ವಿತ್ ಮೋಹನ್
ಮೋಹನ್ ವಿಶ್ವ
ಸಂ.ಪುಟ | 6

ಸ್ವಾಸ್ಥ್ಯದ ಸಿರಿಯನ್ನು ಸಂಪಾದಿಸಲು ಸರಿಯೇ ಸಿರಿಧಾನ್ಯ?
ಸ್ವಾಸ್ಥ್ಯವೆಂಬ ಸ್ವಾತಂತ್ರ್ಯ
ಡಾ.ಸಾಧನಶ್ರೀ
ಸಂ.ಗಮ | 7

ಮಹಿಳಾ ಏಷ್ಯಾಕಪ್
ಭಾರತ ಫೈನಲ್‌ಗೆ

ಹಾಲಿ ಚಾಂಪಿಯನ್ ಭಾರತ ಮಹಿಳೆಯರ ಕ್ರಿಕೆಟ್ ತಂಡ ಏಷ್ಯಾ ಕಪ್ ಟಿ20 ಕ್ರಿಕೆಟ್ ಟೂರ್ನಿಯ ಫೈನಲ್‌ಗೆ ಲಗ್ಗೆ ಇಟ್ಟಿದೆ. ರಣಗಿರಿ ದಂಬುಲಾ ಅಂತಾರಾಷ್ಟ್ರೀಯ ಕ್ರೀಡಾಂಗಣದಲ್ಲಿ ಶುಕ್ರವಾರ ನಡೆದ ಸೆಮಿಫೈನಲ್ ಪಂದ್ಯದಲ್ಲಿ ಭಾರತ ತಂಡವು ಬಾಂಗ್ಲಾದೇಶ ಎದುರು 10 ವಿಕೆಟ್‌ಗಳಿಂದ ಗೆದ್ದು ಸತತ ನಾಲ್ಕನೇ ಪ್ರಶಸ್ತಿಯತ್ತ ಚಿತ್ತ ನೆಟ್ಟಿದೆ.

ಮೊದಲ ಬಾರಿ ಸಿಎಂ ಆಗಿದ್ದಾಗ ಪತ್ನಿಯ ಬದಲಿ ನಿವೇಶನ ಅರ್ಜಿ ಪರಿಗಣಿಸದಿರಲು ನಾನೇ ತಿಳಿಸಿದ್ದೆ: ಸುದೀರ್ಘ ಸುದ್ದಿಗೋಷ್ಠಿಯಲ್ಲಿ ಪ್ರಕರಣವನ್ನು ಎಳೆಎಳೆಯಾಗಿ ಬಿಚ್ಚಿಟ್ಟ ಸಿಎಂ

ನಿವೇಶನ ಹಂಚಿಕೆಯಲ್ಲಿ ತಪ್ಪಾಗಿಲ್ಲ

ವಿಶ್ವವಾಣಿ ಸುದ್ದಿಮನೆ ಬೆಂಗಳೂರು

ಸದನವನ್ನೇ ನುಂಗಿದ ಮುಡಾ ಪ್ರಕರಣಕ್ಕೆ ಸಂಬಂಧಿಸಿದಂತೆ ಮುಖ್ಯಮಂತ್ರಿ ಸಿದ್ದರಾಮಯ್ಯ ಮತ್ತೊಂದು ಸುತ್ತಿನ ಸುದೀರ್ಘ ಉತ್ತರ ನೀಡಿದ್ದು, ಯಾವುದೇ ತಪ್ಪು ಮಾಡದಿದ್ದರೂ ನಮ್ಮ ವಿರುದ್ಧ ಆರೋಪ ಹೋರಿಸಲಾಗುತ್ತಿದೆ ಎಂದು ಬಿಜೆಪಿ-ಜೆಡಿಎಸ್ ವಿರುದ್ಧ ವಾಗ್ದಾಳಿ ನಡೆಸಿದರು.

ವಿಧಾನಸೌಧದಲ್ಲಿ ನಡೆದ ಸುದೀರ್ಘ ಸುದ್ದಿಗೋಷ್ಠಿಯಲ್ಲಿ ಇಡೀ ಪ್ರಕರಣವನ್ನು ಎಳೆಎಳೆಯಾಗಿ ಬಿಚ್ಚಿಟ್ಟ ಸಿದ್ದರಾಮಯ್ಯ ಅವರು, ನಿವೇಶನ ಹಂಚಿಕೆಯಲ್ಲಿ ಯಾವುದೇ ಅಕ್ರಮ ನಡೆದಿಲ್ಲ. ಆದರೂ ಸಾರ್ವಜನಿಕರಿಗೆ ಈ ಬಗ್ಗೆ ಸ್ಪಷ್ಟ ಮಾಹಿತಿ ನೀಡುವ ಉದ್ದೇಶದಿಂದ ಹಾಗೂ ಮುಡಾದಲ್ಲಿ ಇತರೆ ನಿವೇಶನ ಹಂಚಿಕೆಗಳಿಗೆ ಸಂಬಂಧಿಸಿದಂತೆಯೂ ತನಿಖೆ ನಡೆಸಲು ನ್ಯಾಯಾಂಗ ತನಿಖೆಗೆ ಆದೇಶಿಸಲಾಗಿದೆ ಎಂದು ಸ್ಪಷ್ಟಪಡಿಸಿದರು.

1935ರಿಂದ ನಡೆದಿರುವ ಪ್ರಕ್ರಿಯೆಗಳನ್ನು ವಿವರಿಸಿದ ಸಿದ್ದರಾಮಯ್ಯ ಅವರು, ನನ್ನ ಪತ್ನಿಗೆ ದಾನವಾಗಿ ಬಂದಿರುವ ಜಮೀನನ್ನು ಮುಡಾ ಅಕ್ರಮವಾಗಿ ಪಡೆದಿತ್ತು. ಇದಕ್ಕೆ 50:50 ಪರಿಹಾರ ನೀಡಲು ಬಿಜೆಪಿ ಶಾಸಕರ ಸಮ್ಮುಖದಲ್ಲಿ ನಡೆದಿರುವ ಸಭೆಯಲ್ಲಿ ಅನುಮೋದಿಸಲಾಗಿದೆ. ಇದೇ ಪ್ರಕರಣದಲ್ಲಿ ಸುನಂದಮ್ಮ ಅವರಿಗೆ ಶೇ.100ರಷ್ಟು ಪರಿಹಾರ ನೀಡಲು ಹೈಕೋರ್ಟ್ ಆದೇಶವಿದೆ. ಆದರೆ ನನ್ನ ಪತ್ನಿ ಪಾರ್ವತಿ ಅವರು ಶೇ.50ರಷ್ಟು ಪರಿಹಾರ ಮಾತ್ರ ಪಡೆದಿದ್ದಾರೆ. ಪರಿಹಾರದ ರೂಪದಲ್ಲಿ ಹಂಚಿಕೆಯಾಗಿರುವ ನಿವೇಶನಗಳನ್ನು ಇದೇ ಜಾಗದಲ್ಲಿ ನೀಡಬೇಕು ಎಂದು ನಾನು ಹೇಳಿಲ್ಲ. ಆದರೆ ವಿನಾಕಾರಣ ಬಿಜೆಪಿಯವರು ನನ್ನ ವಿರುದ್ಧ ಆರೋಪ ಹೋರಿಸುತ್ತಿದ್ದಾರೆ ಎಂದು ಟೀಕಿಸಿದರು.

ರಾಜಕೀಯ ಷಡ್ಯಂತ್ರ: ಈ ನಡುವೆ ಬಿಜೆಪಿ-ಜೆಡಿಎಸ್ ವಿರುದ್ಧ ವಾಗ್ದಾಳಿ ನಡೆಸಿದ ಮುಖ್ಯಮಂತ್ರಿ ಸಿದ್ದರಾಮಯ್ಯ ಅವರು, ತಮ್ಮ ಹೆಸರಿಗೆ ಮಸಿ ಬಳಿಯಬೇಕು ಎನ್ನುವ ಕಾರಣಕ್ಕೆ ಈ ರೀತಿ ಆರೋಪ ಹೋರಿಸಲಾಗುತ್ತಿದೆ. ಮೊದಲ ಅವಧಿಯಲ್ಲಿ ಮುಖ್ಯಮಂತ್ರಿಯಾಗಿದ್ದಾಗಲೇ ನನ್ನ ಪತ್ನಿ ಪರಿಹಾರಕ್ಕಾಗಿ ಅರ್ಜಿ ಸಲ್ಲಿಸಿದ್ದರು. ಆದರೆ ಅಧಿಕಾರದಿಂದ ಕೆಳಗೆ ಇಳಿಯುವ ತನಕ ಈ ಬಗ್ಗೆ ಪ್ರಸ್ತಾಪ ಮಾಡಬೇಡಿ ಎಂದು ಸೂಚನೆ ನೀಡಿದ್ದೆ. ಸುಮಾರು ಒಂದುವರೆ ಲಕ್ಷ ಚ.ಅಡಿಗೆ ಪ್ರತಿಯಾಗಿ 32ರಿಂದ 33 ಸಾವಿರ ಚ.ಅಡಿ ಭೂಮಿಯನ್ನು ಪಡೆಯಲಾಗಿದೆ. ಕಾನೂನಾತ್ಮಕವಾಗಿ ಪರಿಹಾರವನ್ನು ಪಡೆದುಕೊಂಡಿದ್ದರೂ, ಅಕ್ರಮವೆಂದು ಹೇಳುತ್ತಿರುವುದು ಖಂಡನೀಯ. ಎರಡನೇ ಬಾರಿಗೆ ನಾನು ಮುಖ್ಯಮಂತ್ರಿಯಾಗಿದ್ದೇನೆ ಎನ್ನುವ ಕಾರಣಕ್ಕೆ, ನನ್ನ ಮೇಲೆ ರಾಜಕೀಯ ಷಡ್ಯಂತ್ರ ರೂಪಿಸಲು ಈ ರೀತಿಯ ಆರೋಪ ಮಾಡಲಾಗುತ್ತಿದೆ ಎಂದು ಟೀಕಿಸಿದರು.

ಸುದ್ದಿಗೋಷ್ಠಿ ಪ್ರಮುಖ ಅಂಶಗಳು

- ಇಡೀ ಪ್ರಕರಣದಲ್ಲಿ ಭೂಮಿ ಕಳೆದ ಬೇರೆಯವರಿಗೆ ನಿವೇಶನ ಹಂಚಿದಂತೆ ನಮ್ಮ ಕುಟುಂಬಕ್ಕೂ ಹಂಚಲಾಗಿದೆ.
- ಇದೇ ಪ್ರದೇಶದಲ್ಲಿ ನಿವೇಶನ ನೀಡುವಂತೆ ನಾವ್ಯಾರು ಮುಡಾವನ್ನು ಕೇಳಿಲ್ಲ
- ರಾಜಕೀಯ ಕಾರಣಕ್ಕೆ ನನ್ನ ವಿರುದ್ಧ ಬಿಜೆಪಿ-ಜೆಡಿಎಸ್ ನವರು ವಿನಾಕಾರಣ ಆರೋಪ ಹೋರಿಸಿದ್ದಾರೆ
- 40 ದಶಕದ ಸಾರ್ವಜನಿಕ ಜೀವನದಲ್ಲಿ ಎಲ್ಲಿಯೂ ನನ್ನ ವಿರುದ್ಧ ಈ ರೀತಿಯ ಆರೋಪಗಳಿಲ್ಲ
- ದಮನಿತನೊಬ್ಬ ಎರಡನೇ ಬಾರಿಗೆ ಮುಖ್ಯಮಂತ್ರಿಯಾಗಿದ್ದಾನೆ ಎನ್ನುವ ಕಾರಣಕ್ಕೆ ಈ ರೀತಿ ಆರೋಪಿಸಲಾಗುತ್ತಿದೆ.

ಎಚ್‌ಡಿಕೆ ವಿರುದ್ಧ ದಾಖಲೆ ಬಿಡುಗಡೆ ಮಾಡಿದ ಭೈರತಿ

ಇನ್ನು ಮುಡಾ ಪ್ರಕರಣದಲ್ಲಿ ಮುಖ್ಯಮಂತ್ರಿ ಸಿದ್ದರಾಮಯ್ಯ ವಿರುದ್ಧ ಪದೇಪದೆ ವಾಗ್ದಾಳಿ ನಡೆಸುತ್ತಿರುವ ಬಿಜೆಪಿ-ಜೆಡಿಎಸ್ ನಾಯಕರಿಗೆ ಟಾಂಗ್ ಕೊಡಲು ಭೈರತಿ ಸುರೇಶ್ ಅವರು ದಾಖಲೆಗಳನ್ನು ಬಿಡುಗಡೆಗೊಳಿಸಿದರು. ಇದರಲ್ಲಿ ಕೇಂದ್ರ ಸಚಿವ ಕುಮಾರಸ್ವಾಮಿ ಅವರು ನಿವೇಶನ ಪಡೆದಿರುವ ದಾಖಲೆ ಗಳಿವೆ. ಈ ಮೂಲಕ ಮತ್ತೊಂದು ಸುತ್ತಿನ ರಾಜಕೀಯ ಹೋರಾಟಕ್ಕೆ ಮುಡಾ ವೇದಿಕೆ ಸಿದ್ಧಪಡಿಸಿರುವುದು ಸ್ಪಷ್ಟ. ಆದರೆ ಸುರೇಶ್ ಆರೋಪ ವನ್ನು ಸ್ಪಷ್ಟವಾಗಿ ನಿರಾಕರಿಸಿರುವ ಕುಮಾರಸ್ವಾಮಿ ಅವರು, ಮೈಸೂರಿನಲ್ಲಿ ನನಗೆ ನಿವೇಶನ ಕೊಟ್ಟಿದ್ದಾರೆ ಎಂದಿದ್ದಾರೆ. ಆದರೆ, ಈವರೆಗೆ ಆ ನಿವೇಶನವನ್ನೇ ಕೊಟ್ಟಿಲ್ಲ ಅಧಿಕಾರ ದುರುಪಯೋಗ ಮಾಡಿಕೊಳ್ಳಬೇಕು ಎಂದಿದ್ದರೆ ಮುಖ್ಯಮಂತ್ರಿ ಯಾಗಿದ್ದಾಗಲೇ ನನ್ನ ಹೆಸರಿಗೆ ಬರೆಸಿಕೊಳ್ಳಬಹುದಾಗಿತ್ತು. ಆದರೆ, ಸಿದ್ದರಾಮಯ್ಯ ಅವರಂತೆ ನಾನು ಅಧಿಕಾರ ದುರುಪ ಯೋಗ ಮಾಡಿಕೊಳ್ಳಲಿಲ್ಲ ಎಂದು ತಿರುಗೇಟು ಕೊಟ್ಟಿದ್ದಾರೆ.

ನನ್ನ ಸಾರ್ವಜನಿಕ ಜೀವನ ತೆರೆದ ಪುಸ್ತಕದ ರೀತಿಯಲ್ಲಿದೆ. ನನ್ನ ಪತ್ನಿಯ ಭೂಮಿಯನ್ನು ಮುಡಾ ಸ್ವಾಧೀನಪಡೆಸಿಕೊಂಡಿದ್ದಕ್ಕೆ ಪ್ರತಿಯಾಗಿ ಕಾನೂನಾತ್ಮಕವಾಗಿ ನಿವೇಶನಗಳನ್ನು ನೀಡಿದ್ದಾರೆ. ಆದ್ದರಿಂದ ಈ ಪ್ರಕರಣದಲ್ಲಿ ನಾನು, ನನ್ನ ಪತ್ನಿ ಅಥವಾ ನನ್ನ ಬಾವಮೈದುನ ಯಾವುದೇ ತಪ್ಪು ಮಾಡಿಲ್ಲ.

- ಸಿದ್ದರಾಮಯ್ಯ ಮುಖ್ಯಮಂತ್ರಿ

ನಿವೇಶನ ಹಂಚಿಕೆಯಾಗಿರುವುದು ಬಿಜೆಪಿ ಕಾಲದಲ್ಲಿ. ಭೂಮಿ ಸ್ವಾಧೀನ ಪಡೆಸಿಕೊಂಡಿರುವುದಕ್ಕೆ ಮುಡಾ ಅಧಿಕಾರಿಗಳು ಪರಿಹಾರವಾಗಿ ನಿವೇಶನ ಗಳನ್ನು ಹಂಚಿದ್ದಾರೆ. ಅದರಲ್ಲಿ ಅಕ್ರಮ ಎಲ್ಲಿದೆ? ಮುಖ್ಯಮಂತ್ರಿ ಕುಟುಂಬದವರು ಯಾವುದೇ ನಿರ್ದಿಷ್ಟ ಪ್ರದೇಶದಲ್ಲಿ ನಿವೇಶನ ನೀಡುವಂತೆ ಕೇಳಿಲ್ಲ. ಆದ್ದರಿಂದ ಇಡೀ ಪ್ರಕ್ರಿಯೆ ಕಾನೂನು ಚೌಕಟ್ಟಿನಲ್ಲಿ ನಡೆದಿದೆ.

- ಡಿ.ಕೆ.ಶಿವಕುಮಾರ್ ಉಪಮುಖ್ಯಮಂತ್ರಿ

ಶಾಲಿನಿ ರಜನೀಶ್ ನೂತನ ಮುಖ್ಯಕಾರ್ಯದರ್ಶಿ
ಪತಿ ಹುದ್ದೆಗೆ ಪತ್ನಿ ನೇಮಕ

ಮುಖ್ಯಮಂತ್ರಿ ಸಿದ್ದರಾಮಯ್ಯ ಅವರು ಶಾಲಿನಿ ರಜನೀಶ್ ಅವರಿಗೆ ಅಭಿನಂದನೆ ಸಲ್ಲಿಸಿದರು.

ಬೆಂಗಳೂರು: ರಾಜ್ಯ ಸರಕಾರದ ಮುಖ್ಯ ಕಾರ್ಯದರ್ಶಿ ರಜನೀಶ್ ಗೋಯಲ್ ಅವರ ನಿವೃತ್ತಿಯಿಂದ ತೆರವಾಗಲಿರುವ ಸ್ಥಾನಕ್ಕೆ ಪತ್ನಿ ಶಾಲಿನಿ ರಜನೀಶ್ ಅವರೇ ಉತ್ತರಾಧಿಕಾರಿಯಾಗಿ ನೇಮಕವಾಗಿದ್ದಾರೆ.

ಜುಲೈ ಅಂತ್ಯಕ್ಕೆ ರಜನೀಶ್ ಗೋಯಲ್ ಅವರು ನಿವೃತ್ತರಾಗಿದ್ದಾರೆ. ಆದ್ದರಿಂದ ಶುಕ್ರವಾರ ನಡೆದ ಸಚಿವ ಸಂಪುಟ ಸಭೆಯಲ್ಲಿ ಮುಖ್ಯ ಕಾರ್ಯದರ್ಶಿ ಸ್ಥಾನಕ್ಕೆ ಶಾಲಿನಿ ರಜನೀಶ್ ಅವರನ್ನೇ ಆಯ್ಕೆ ಮಾಡಲು ತೀರ್ಮಾನಿಸಲಾಯಿತು. ಬಳಿಕ ಮುಖ್ಯಮಂತ್ರಿ ಸಿದ್ದರಾಮಯ್ಯ ಸೇರಿದಂತೆ ಸಚಿವ ಸಂಪುಟದ ಸಹೋದ್ಯೋಗಿಗಳು ಶಾಲಿನಿ ರಜನೀಶ್ ಅವರಿಗೆ ಅಭಿನಂದನೆ ಸಲ್ಲಿಸಿದರು.

ಸುದ್ದಿಗೋಷ್ಠಿಯಲ್ಲಿ ಈ ಬಗ್ಗೆ ಮಾತನಾಡಿದ ಕಾನೂನು ಮತ್ತು ಸಂಸದೀಯ ವ್ಯವಹಾರಗಳ ಸಚಿವ ಎಚ್‌ಕೆ ಪಾಟೀಲ್, ರಾಜ್ಯ ಸರಕಾರದ ಮುಂದಿನ ಮುಖ್ಯ ಕಾರ್ಯದರ್ಶಿಯಾಗಿ ಶಾಲಿನಿ ರಜನೀಶ್ ಅವರನ್ನು ನೇಮಕ ಮಾಡಲು ಸಚಿವ ಸಂಪುಟ ಸಭೆ ತೀರ್ಮಾನಿಸಿದೆ ಎಂದರು.

→ 4

ಸಚಿವ ಸಂಪುಟ ಸಭೆಯಲ್ಲಿ ಮಹತ್ವದ ತೀರ್ಮಾನ
ರಾಮನಗರ ಇನ್ನು ಬೆಂ.ದಕ್ಷಿಣ

ಬೆಂಗಳೂರು: ಬಿಜೆಪಿ-ಜೆಡಿಎಸ್‌ನ ವಿರೋಧದ ನಡುವೆಯೂ ರಾಮನಗರವನ್ನು ಬೆಂಗಳೂರು ದಕ್ಷಿಣವೆಂದು ಬದಲಾಯಿಸಲು ಸರಕಾರ ಅಧಿಕೃತ ತೀರ್ಮಾನ ಕೈಗೊಂಡಿದೆ.

- ಭಾರಿ ವಿರೋಧದ ನಡುವೆಯೇ ಬೆಂಗಳೂರು ದಕ್ಷಿಣವೆಂದು ಮರುನಾಮಕರಣ
- ಬ್ರ್ಯಾಂಡ್ ಬೆಂಗಳೂರು ಮೂಲಕ ಅಭಿವೃದ್ಧಿಯ ಕಲ್ಪನೆ ಸಾಕಾರಗೊಳಿಸುವ ಉದ್ದೇಶ

ಶುಕ್ರವಾರ ನಡೆದ ಸಚಿವ ಸಂಪುಟ ಸಭೆಯಲ್ಲಿ ಈ ಮಹತ್ವದ ತೀರ್ಮಾನ ಕೈಗೊಂಡಿರುವ ರಾಜ್ಯ ಸರಕಾರ, ಪ್ರಸ್ತುತ ರಾಮನಗರ ಜಿಲ್ಲೆಯ ಹೆಸರನ್ನು ಬೆಂಗಳೂರು ದಕ್ಷಿಣ ಜಿಲ್ಲೆಯೆಂದು ಮರುನಾಮಕರಣ ಮಾಡಲು ಒಪ್ಪಿಗೆ ನೀಡಿದೆ. ಈ ಬಗ್ಗೆ ಸುದ್ದಿಗೋಷ್ಠಿಯಲ್ಲಿ ಮಾತನಾಡಿದ ಕಾನೂನು ಮತ್ತು ಸಂಸದೀಯ ವ್ಯವಹಾರಗಳ ಸಚಿವ ಎಚ್.ಕೆ.ಪಾಟೀಲ್, ಬ್ರ್ಯಾಂಡ್ ಬೆಂಗಳೂರು ಮೂಲಕ ಅಭಿವೃದ್ಧಿಯ ಕಲ್ಪನೆ ಸಾಕಾರಗೊಳಿಸುವ ಉದ್ದೇಶದಿಂದ ಪ್ರಸ್ತುತ ರಾಮನಗರ ಜಿಲ್ಲೆಯನ್ನು ಬೆಂಗಳೂರು ದಕ್ಷಿಣ ಜಿಲ್ಲೆಯೆಂದು ಮರನಾಮಕರಣ ಒಪ್ಪಿಗೆ ನೀಡಲಾಗಿದೆ ಎಂದು ತಿಳಿಸಿದರು. ಸರಕಾರದ ಈ ನಿರ್ಧಾರಕ್ಕೆ ಬಿಜೆಪಿ-ಜೆಡಿಎಸ್ ತೀವ್ರ ವಿರೋಧ ವ್ಯಕ್ತಪಡಿಸಿತ್ತು.

ಮಾನವ-ಆನೆ ಸಂಘರ್ಷ: 2,853 ಮಂದಿ ಸಾವು

ದೆಹಲಿ: ಮಾನವ-ಆನೆ ಸಂಘರ್ಷದಿಂದಾಗಿ ಕಳೆದ ಐದು ವರ್ಷಗಳಲ್ಲಿ 2,853 ಮಂದಿ ಮೃತಪಟ್ಟಿದ್ದಾರೆ. 2023ರಲ್ಲಿ ಅತಿ ಹೆಚ್ಚು 628 ಮಂದಿ ಸಾವಿಗೀಡಾಗಿದ್ದಾರೆ ಎಂದು ಕೇಂದ್ರ ಪರಿಸರ ಖಾತೆ ರಾಜ್ಯ ಸಚಿವ ಕೀರ್ತಿ ವರ್ಧನ್ ಸಿಂಗ್ ರಾಜ್ಯಸಭೆಗೆ ತಿಳಿಸಿದ್ದಾರೆ. ಆನೆ ದಾಳಿಯಿಂದಾಗಿ ವಿವಿಧ ರಾಜ್ಯಗಳಲ್ಲಿ 2019ರಲ್ಲಿ 587, 2020ರಲ್ಲಿ 471, 2021ರಲ್ಲಿ 557, 2022ರಲ್ಲಿ 610 ಮತ್ತು 2023ರಲ್ಲಿ 628 ಮಂದಿ ಮೃತಪಟ್ಟಿದ್ದಾರೆ ಎಂದು ತಿಳಿಸಿದ್ದಾರೆ. ಕಳೆದ ಐದು ವರ್ಷಗಳ ಅವಧಿಯಲ್ಲಿ ಆನೆ ದಾಳಿಯಿಂದಾಗಿ ಒಡಿಶಾದಲ್ಲಿ 624, ಜಾರ್ಖಂಡ್‌ನಲ್ಲಿ 474, ಪಶ್ಚಿಮ ಬಂಗಾಳದಲ್ಲಿ 436, ಅಸ್ಸಾಂನಲ್ಲಿ 383, ಛತ್ತೀಸಗಢದಲ್ಲಿ 303, ತಮಿಳುನಾಡಿನಲ್ಲಿ 256, ಕರ್ನಾಟಕದಲ್ಲಿ 160, ಕೇರಳದಲ್ಲಿ 124 ಮಂದಿ ಪ್ರಾಣ ಕಳೆದುಕೊಂಡಿದ್ದಾರೆಂದು ತಿಳಿಸಿದರು.

ಮಂಡ್ಯ, ಯಾದಗಿರೀಲಿ ಲೀಥಿಯಂ ನಿಕ್ಷೇಪ

ದೆಹಲಿ: ಮಂಡ್ಯ ಹಾಗೂ ಯಾದಗಿರಿ ಜಿಲ್ಲೆಗಳಲ್ಲಿ ಲಿಥಿಯಂ ಸಂಪನ್ಮೂಲ ಇರುವುದನ್ನು ಪರಮಾಣು ಖನಿಜ ನಿರ್ದೇಶನಾಲಯ (ಎಎಂಡಿ) ಪತ್ತೆ ಹಚ್ಚಿದೆ ಎಂದು ಅಣುಶಕ್ತಿ, ವಿಜ್ಞಾನ ಮತ್ತು ತಂತ್ರಜ್ಞಾನ ಸಚಿವ ಜಿತೇಂದ್ರ ಸಿಂಗ್ ಲೋಕಸಭೆಗೆ ತಿಳಿಸಿದರು. ಲಿಥಿಯಂ ಸಂಪನ್ಮೂಲಗಳನ್ನು ಗುರುತಿಸಲು ಮತ್ತು ಅಂದಾಜು ಮಾಡಲು ಯಾದಗಿರಿ ಜಿಲ್ಲೆಯಲ್ಲಿ ಪ್ರಾಥಮಿಕ ಸಮೀಕ್ಷೆ ಮತ್ತು ಸೀಮಿತ ಭೂಗರ್ಭದ ಅನ್ವೇಷಣೆಯನ್ನು ಕೈಗೊಳ್ಳಲಾಗಿದೆ. ಮಂಡ್ಯ ಜಿಲ್ಲೆಯ ಮರಳಗಾಲ-ಅಲ್ಲಾಪಟ್ಟಣ ಪ್ರದೇಶದಲ್ಲಿ 1600 ಟನ್‌ಗಳಷ್ಟು ಲಿಥಿಯಂ ನಿಕ್ಷೇಪ ಪತ್ತೆಯಾಗಿದೆ ಎಂದರು.

ಪ್ಯಾರಿಸ್ ಒಲಿಂಪಿಕ್ಸ್ ಕ್ರೀಡಾಕೂಟಕ್ಕೆ ಚಾಲನೆ

ಪ್ಯಾರಿಸ್: ಇಲ್ಲಿನ ಸೀನ್ ನದಿಯ ಮೇಲೆ ಶುಕ್ರವಾರ ರಾತ್ರಿ 11 ಗಂಟೆಗೆ 33ನೇ ಒಲಿಂಪಿಕ್ಸ್ ಕ್ರೀಡಾಕೂಟಕ್ಕೆ ಫ್ರಾನ್ಸ್ ಅಧ್ಯಕ್ಷ ಇಮ್ಯಾನ್ಯುಯೆಲ್ ಮ್ಯಾಕ್ರನ್ ಚಾಲನೆ ನೀಡಿದರು. ಈ ಬಾರಿಯ ಒಲಿಂಪಿಯಾಡ್‌ನಲ್ಲಿ ಭಾರತದ 117 ಕ್ರೀಡಾಪಟುಗಳು ಸೇರಿ 206 ದೇಶಗಳ 10 ಸಾವಿರಕ್ಕೂ ಅಧಿಕ ಕ್ರೀಡಾಪಟುಗಳು ಪಾಲ್ಗೊಂಡಿದ್ದಾರೆ.

ರೈಲ್ವೆ ಸ್ವತ್ತುಗಳಿಗೆ ಬೆಂಕಿ: ಪ್ಯಾರಿಸ್ ಒಲಿಂಪಿಕ್ಸ್-2024ಗೆ ಕ್ಷಣಗಣನೆ ಇರುವಾಗಲೇ ಫ್ರಾನ್ಸ್‌ದಾದ್ಯಂತ ರೈಲ್ವೆ ವ್ಯವಸ್ಥೆ ಮೇಲೆ ಸಂಘಟಿತ ದಾಳಿ ನಡೆಸಲಾಗಿದೆ. ಹಲವು ಕಡೆಗಳಲ್ಲಿ ರೈಲ್ವೆ ಸ್ವತ್ತುಗಳಿಗೆ ಬೆಂಕಿ ಹಚ್ಚಲಾಗಿದೆ. ದೇಶಾದ್ಯಂತ ರೈಲು ಸೇವೆಗಳಲ್ಲಿ ವ್ಯತ್ಯಯವುಂಟಾಗಿ ಸುಮಾರು 8 ಲಕ್ಷ ಪ್ರಯಾಣಿಕರು ಸಮಸ್ಯೆ ಅನುಭವಿಸಿದ್ದಾರೆ. ರೈಲು ಪ್ರಯಾಣ ಮುಂದೂಡುವಂತೆ ಪ್ರಯಾಣಿಕರಿಗೆ ಸರಕಾರ ಸೂಚಿಸಿದೆ.

ಕಮಲಾ ಹ್ಯಾರಿಸ್‌ಗೆ ಒಬಾಮ ಬೆಂಬಲ

ಅಟ್ಲಾಂಟಾ: ಮುಂಬರುವ ಅಧ್ಯಕ್ಷೀಯ ಚುನಾವಣೆಯಲ್ಲಿ ಡೆಮಾಕ್ರಟಿಕ್ ಪಕ್ಷದ ಸಂಭವನೀಯ ಅಭ್ಯರ್ಥಿಯಾಗಿರುವ ಕಮಲಾ ಹ್ಯಾರಿಸ್ ಅವರಿಗೆ ಅಮೆರಿಕದ ಮಾಜಿ ಅಧ್ಯಕ್ಷ ಬರಾಕ್ ಒಬಾಮ ಮತ್ತು ಪತ್ನಿ ಮಿಷೆಲ್ ಒಬಾಮ ಅವರು ಬೆಂಬಲ ಸೂಚಿಸಿದ್ದಾರೆ.

ಫನ್‌ತರಂಗ
- ರಘುಪತಿ ಶೃಂಗೇರಿ -

ಅಹೋರಾತ್ರಿ ಧರಣಿ – ಸದನದಲ್ಲೇ ರಾತ್ರಿ ಕಳೆದ ಶಾಸಕರು

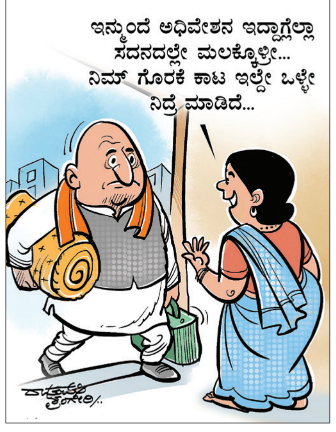

ರಾಜ್ಯಸಭೆಯಲ್ಲಿ ಪ್ರತಿಧ್ವನಿಸಿದ ವಾಲ್ಮೀಕಿ ನಿಗಮದ ಹಗರಣ

ದೆಹಲಿ: ಮಹರ್ಷಿ ವಾಲ್ಮೀಕಿ ನಿಗಮದ ಹಗರಣದ ಆರೋ ಪವು ಶುಕ್ರವಾರ ರಾಜ್ಯಸಭೆಯಲ್ಲಿ ಪ್ರತಿಧ್ವನಿ ಸಿತು. ಸದನದ ಎಲ್ಲ ನಿಗದಿತ ಚರ್ಚೆಗಳನ್ನು ಅಮಾನತು ಮಾಡಿ ನಿಯಮ 267ರ ಅಡಿ ಚರ್ಚೆಗೆ ಆಡಳಿತಾರೂಢ ಬಿಜೆಪಿ ಸದಸ್ಯರು ಒತ್ತಾಯಿಸಿದರು. ಅವಕಾಶ ನಿರಾಕರಿಸಿದ ರಾಜ್ಯಸಭಾಧ್ಯಕ್ಷ ಜಗದೀಪ್ ಧನಕರ್, ಬಿಜೆಪಿ ಸದಸ್ಯ ಈರಣ್ಣ ಕಡಾಡಿ ಅವರಿಗೆ ವಿಷಯ ಪ್ರಸ್ತಾಪಿಸಲು ಅವಕಾಶ ನೀಡಿದರು. ಚರ್ಚೆಗೆ ಅವಕಾಶ ಕೊಡದ ಸ್ಪೀಕರ್ ನಿರ್ಧಾರದ ವಿರುದ್ಧ ಪ್ರತಿಭಟನೆ ನಡೆಸಲು ಆಡಳಿತ ಪಕ್ಷದ ಸದಸ್ಯರು ಮುಂದಾದರೆ, ಕರ್ನಾಟಕದ ಭ್ರಷ್ಟಾಚಾರದ ವಿಷಯ ಪ್ರಸ್ತಾಪಿಸಲು ಬಿಜೆಪಿ ಸದಸ್ಯ ಈರಣ್ಣ ಕಡಾಡಿಗೆ ಅವಕಾಶ ನೀಡಿರುವುದನ್ನು ಖಂಡಿಸಿ ಪ್ರತಿಪಕ್ಷ ಕಾಂಗ್ರೆಸ್‌ನ ಸದಸ್ಯರು ಪ್ರತಿಭಟನೆ ನಡೆಸಿದ್ದರಿಂದ ಗದ್ದಲದ ವಾತಾವರಣ ನಿರ್ಮಾಣವಾಗಿತ್ತು.

→ 4

ಸಂಸತ್ ಎದುರು ಧರಣಿ

ವಾಲ್ಮೀಕಿ ನಿಗಮದ ಹಗರಣಕ್ಕೆ ಸಂಬಂಧಿಸಿದಂತೆ ರಾಜ್ಯ ಸರಕಾರದ ವಿರುದ್ಧ ಸಂಸತ್ ಭವನದ ಎದುರು ರಾಜ್ಯ ಬಿಜೆಪಿ ಸಂಸದರು ಪ್ರತಿಭಟನೆ ನಡೆಸಿದರು. ಸಂಸದರಾದ ಬಸವರಾಜ ಬೊಮ್ಮಾಯಿ, ವಿಶ್ವೇಶ್ವರ ಹೆಗಡೆ ಕಾಗೇರಿ, ಸಿ.ಎನ್.ಮಂಜುನಾಥ್ ಮತ್ತು ಇತರರು ಪ್ರತಿಭಟನೆಯಲ್ಲಿ ಭಾಗವಹಿಸಿದ್ದರು.

ಉಕ್ಕಿ ಹರಿಯುತ್ತಿರುವ ಕೃಷ್ಣಾ, ತುಂಗೆ, ಜಮೀನು ಜಲಾವೃತ, ರೈತರಿಗೆ ಹೆಚ್ಚಿದ ಆತಂಕ
ಮಹಾ ಮಳೆ: ಉತ್ತರದಲ್ಲಿ ನೆರೆ ಭೀತಿ

ಹುಬ್ಬಳ್ಳಿ: ಮಹಾ ಮಳೆಗೆ ಕೃಷ್ಣಾ, ವೇದಗಂಗಾ, ದೂಧಗಂಗಾ, ಹಿರಣ್ಯಕೇಶಿ, ಭೀಮಾ, ಮಲೆನಾಡು ಮುಸಲಧಾರೆಗೆ ತುಂಗಭದ್ರಾ, ವರದಾ ನದಿಗಳ ಅಬ್ಬರಕ್ಕೆ ಉತ್ತರ ಕರ್ನಾಟಕದಲ್ಲಿ ಪ್ರವಾಹ ಸ್ಥಿತಿ ನಿರ್ಮಾಣವಾಗಿದೆ.

ಹಲವು ಸೇತುವೆಗಳು ಮುಳುಗಡೆಯಾಗಿ ಸಂಪರ್ಕ ಕಡಿತಗೊಂಡಿದೆ. ತೀರ ಪ್ರದೇಶದ ಜನರನ್ನು ಸುರಕ್ಷಿತ ಸ್ಥಳಕ್ಕೆ ಬೋಟ್‌ಗಳ ಮೂಲಕ ಕರೆತರಲಾಗುತ್ತಿದೆ. ಬೆಳಗಾವಿ ಜಿಲ್ಲೆಯಲ್ಲಿ 22, ಬಾಗಲಕೋಟೆ ಜಿಲ್ಲೆಯಲ್ಲಿ 21, ಯಾದಗಿರಿ, ಕಂಪ್ಲಿಯಲ್ಲಿ ತಲಾ 1, ಮಲೆನಾಡಿನಲ್ಲಿ ಮೂರು ಸೇರಿ 48 ಸೇತುವೆಗಳು ಮುಳುಗಡೆಯಾಗಿ ಹಲವೆಡೆ ಸಂಪರ್ಕ ಕಡಿತಗೊಂಡಿದೆ.

ತುಂಗಭದ್ರಾ ಜಲಾಶಯದಿಂದ ನದಿಗೆ ನೀರು ಬಿಡುಗಡೆ ಮಾಡಲಾಗಿದೆ. ಹೀಗಾಗಿ ವಿಜಯನಗರ ಜಿಲ್ಲೆಯ ಹೊಸಪೇಟೆ ತಾಲೂಕಿನ ಐತಿಹಾಸಿಕ ಹಂಪಿಯ ತಗ್ಗು ಪ್ರದೇಶಗಳು ಜಲಾವೃತಗೊಂಡಿವೆ. ಐತಿಹಾಸಿಕ ಸ್ಮಾರಕಗಳು ಮುಳುಗಡೆಯಾಗಿವೆ. ಹಂಪಿಯ ವಿಧಿ-ವಿಧಾನ ಮಂಟಪ, ಪುರಂದರ ದಾಸ ಮಂಟಪಗಳು ಕೂಡ ಮುಳುಗಡೆಯಾಗಿವೆ. ನದಿಗೆ ಇಳಿಯದಂತೆ ಪ್ರವಾಸಿಗರಿಗೆ ಸೂಚನೆ ನೀಡಲಾಗಿದೆ.

ಶಾಲೆಗಳಿಗೆ ರಜೆ

ಧಾರವಾಡ, ಬೆಳಗಾವಿ, ಹಾವೇರಿ, ಕೊಡಗು, ಮತ್ತು ಚಿಕ್ಕಮಗಳೂರು ಜಿಲ್ಲೆಯ ಚಿಕ್ಕಮಗಳೂರು, ಮೂಡಿಗೆರೆ, ಕಳಸ, ಶೃಂಗೇರಿ, ಕೊಪ್ಪ, ಎನ್.ಆರ್.ಪುರ ತಾಲೂಕು, ಉತ್ತರ ಕನ್ನಡ ಜಿಲ್ಲೆಯ ಕಾರವಾರ, ಅಂಕೋಲಾ, ಕುಮಟಾ, ಹೊನ್ನಾವರ, ಭಾಟ್ಕಳ, ದಾಂಡೇಲಿ, ಜೋಯಿಡಾ, ಹಳಿಯಾಳ ಮತ್ತು ಯಲ್ಲಾಪುರ ತಾಲೂಕಿನ ಶಾಲಾ ಕಾಲೇಜುಗಳಿಗೆ ಶನಿವಾರ ರಜೆ ನೀಡಲಾಗಿದೆ.

ವಿಜಯೇಂದ್ರ, ಅಶೋಕ ನಡುವೆ ತಾಳಮೇಳವಿಲ್ಲ: ಲಿಂಬಾವಳಿ
ಸ್ವಪಕ್ಷೀಯರ ವಿರುದ್ಧ ಕಿಡಿ

ಬೆಂಗಳೂರು: ರಾಜ್ಯ ಸರಕಾರದ ವಿರುದ್ಧ ಸಾಲು ಸಾಲು ಆರೋಪಗಳಿದ್ದರೂ, ಅವ್ಯಾವುದನ್ನು ಬಳಸಿಕೊಳ್ಳದೇ ಸದನದಲ್ಲಿ ಸರಕಾರದ ವೈಫಲ್ಯಗಳನ್ನು ಎತ್ತಿಹಿಡಿಯುವ ಕೆಲಸ ಮಾಡದ ಬಿಜೆಪಿ ಶಾಸಕರ ವಿರುದ್ಧ ಬಿಜೆಪಿಯ ನಾಯಕ ಅರವಿಂದ ಲಿಂಬಾವಳಿ ಅವರು ಕಿಡಿ ಕಾರಿದ್ದಾರೆ.

ಮುಡಾ ಪ್ರಕರಣ, ವಾಲ್ಮೀಕಿ ಅಭಿವೃದ್ಧಿ ನಿಗಮದ ಹಗರಣ, ಗ್ಯಾರಂಟಿ ಯೋಜನೆಗೆ ಎಸ್‌ಸಿಪಿ-ಟಿಎಸ್‌ಪಿ ಅನುದಾನ, ರಾಜ್ಯದಲ್ಲಿ ತೀವ್ರ ಪ್ರಮಾಣದಲ್ಲಿ ಹೆಚ್ಚುತ್ತಿರುವ ಡೆಂಘೀ, ನೆರೆ, ಬರ ಪರಿಹಾರ ವಿತರಣೆಯಲ್ಲಿನ ವಿಳಂಬ ಸೇರಿ ಹತ್ತಾರು ವೈಫಲ್ಯಗಳಿದ್ದರೂ, ಅದರ ವಿರುದ್ಧ ಗಟ್ಟಿಯಾಗಿ ಬಿಜೆಪಿ ಶಾಸಕರು ಧ್ವನಿ ಎತ್ತಿಲ್ಲ ಎಂದು ಆಕ್ರೋಶ ವ್ಯಕ್ತಪಡಿಸಿದ್ದಾರೆ.

→ 4

ಪ್ರತಿಪಕ್ಷವಾಗಿ ವಿಫಲ

ಈ ಬಾರಿಯ ಅಧಿವೇಶನದಲ್ಲಿ ಪ್ರತಿಪಕ್ಷವಾಗಿ ಬಿಜೆಪಿ ಸಂಪೂರ್ಣ ವಿಫಲವಾಗಿದೆ. ಅಧಿವೇಶನದಲ್ಲಿ ನಾಯಕರ ನಡೆ ಗಮನಿಸಿದರೆ, ಮುಂದಿನ ದಿನಗಳಲ್ಲಿ ಬಿಜೆಪಿ ಜನಪರ ಹೋರಾಟಗಳಲ್ಲಿ ಹೇಗೆ ತನ್ನನ್ನು ತೊಡಗಿಸಿಕೊಳ್ಳಬಹುದು ಎಂಬುದು ನಿಷ್ಠಾವಂತ ಕಾರ್ಯಕರ್ತರಿಗೆ ಆತಂಕದ ವಿಷಯವಾಗಿದೆ. ಬೆರಳೆಣಿಕೆಯಷ್ಟು ಶಾಸಕರನ್ನು ಹೊಂದಿದ್ದ ದಿನಗಳಲ್ಲೂ ಕಲಾಪಗಳಲ್ಲಿ ಆರ್ಭಟಿಸುತ್ತಿದ್ದ, ಜನರ ಆಶೋತ್ತರಗಳಿಗೆ ದನಿಯಾಗುತ್ತಿದ್ದ ಬಿಜೆಪಿಯನ್ನು ನೋಡಿದ್ದ ನನಗೆ, ಇಂದಿನ ಪಕ್ಷದ ಈ ಪರಿಸ್ಥಿತಿ ನೋಡಿ ತೀವ್ರ ಬೇಸರ ಮತ್ತು ಆತಂಕವಾಗುತ್ತಿದೆ ಎಂದು ಆತಂಕ ವ್ಯಕ್ತಪಡಿಸಿದ್ದಾರೆ.

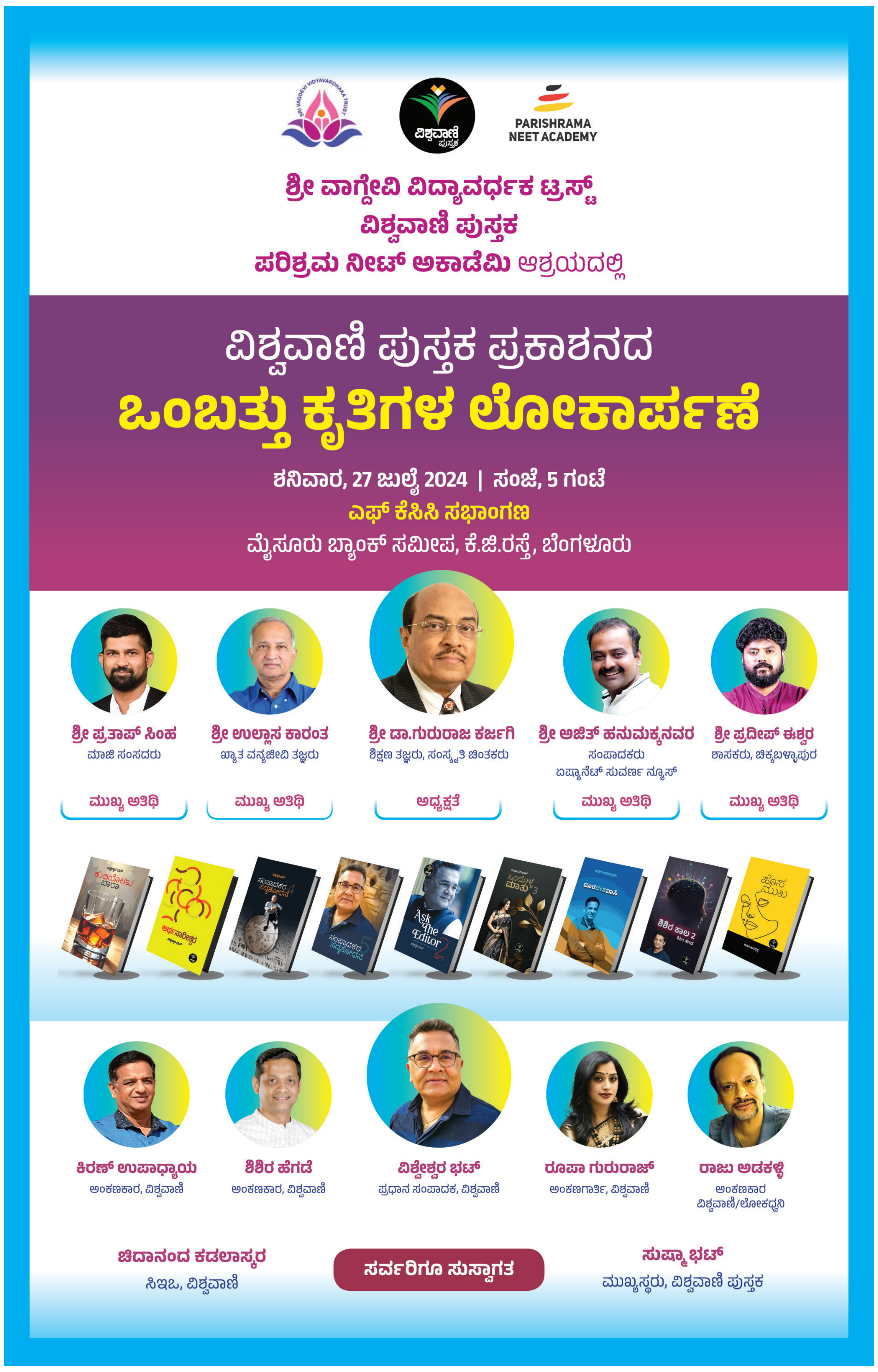

ದರ್ಶನ್ ಬಂಧಮುಕ್ತಿಗಾಗಿ ಪತ್ನಿ ಕೊಲ್ಲೂರು ದೇವಿ ಮೊರೆ

ಉಡುಪಿ : ನಟ ದರ್ಶನ್ ಪತ್ನಿ ವಿಜಯಲಕ್ಷ್ಮೀ ಅವರು ಶುಕ್ರವಾರ ಕೊಲ್ಲೂರು ಮೂಕಾಂಬಿಕಾ ದೇವಸ್ಥಾನಕ್ಕೆ ಭೇಟಿನೀಡಿ ಪತಿಯ ಬಿಡುಗಡೆಗಾಗಿ ಪ್ರಾರ್ಥಿಸಿದರು. ರೇಣುಕಾಸ್ವಾಮಿ ಕೊಲೆ ಪ್ರಕರಣದಲ್ಲಿ ದರ್ಶನ್ ಮತ್ತು ಮತ್ತವರ ತಂಡ ಜೈಲುಪಾಲಾಗಿದ್ದು, ಜಾಮೀನು ಮತ್ತಿತರ ಕಾನೂನು ಪ್ರಕ್ರಿಯೆಗಾಗಿ ದರ್ಶನ್ ಪತ್ನಿ ವಿಜಯಲಕ್ಷ್ಮಿ ಓಡಾಡುತ್ತಿದ್ದಾರೆ. ಈ ನಡುವೆ ಸಂಕಷ್ಟ ಪರಿಹಾರಕ್ಕೆ ಕೊಲ್ಲೂರು ಮೂಕಾಂಬಿಕಾ ದೇವಿಯ ಮೊರೆಹೋಗಿದ್ದಾರೆ. ಶುಕ್ರವಾರ ಬೆಳಗ್ಗೆ 6 ಗಂಟೆಗೆ ಮೂಕಾಂಬಿಕಾ ದೇವಸ್ಥಾನದಲ್ಲಿ ವಿಜಯಲಕ್ಷ್ಮೀ ಹಾಜರಾಗಿದ್ದರು. ದೇವರ ದರ್ಶನ ಮಾಡಿ, ಕೆಲಕಾಲ ಗರ್ಭಗುಡಿಯ ಮುಂದೆ ನಿಂತು ಪ್ರಾರ್ಥನೆ- ಸಂಕಲ್ಪ ಮಾಡಿದ್ದಾರೆ. ದೇವಸ್ಥಾನದ ಪ್ರಾಂಗಣದಲ್ಲಿರುವ ಯಜ್ಞಶಾಲೆಯಲ್ಲಿ ವಿಜಯಲಕ್ಷ್ಮೀ ಮತ್ತು ಆಪ್ತರು ಚಂಡಿಕಾ ಹೋಮದಲ್ಲಿ ಭಾಗಿಯಾದರು. ಕ್ಷೇತ್ರದ ಹಿರಿಯ ಅರ್ಚಕರಾದ ನರಸಿಂಹ ಅಡಿಗ ಮತ್ತು ಸುಬ್ರಹ್ಮಣ್ಯ ಅಡಿಗ ನೇತೃತ್ವದಲ್ಲಿ ಧಾರ್ಮಿಕ ವಿಧಿ-ವಿಧಾನಗಳು ನೆರವೇರಿತು. ಎರಡು ದಿನ ಕೊಲ್ಲೂರು ಕ್ಷೇತ್ರದಲ್ಲಿದ್ದ ವಿಜಯಲಕ್ಷ್ಮಿ ಮಾಧ್ಯಮದ ಜೊತೆ ಮಾತನಾಡಲು ನಿರಾಕರಿಸಿದರು. ಕುಟುಂಬಸ್ಥರು ಕೂಡ ಯಾವುದೇ ಪ್ರತಿಕ್ರಿಯೆ ನೀಡಲಿಲ್ಲ. ಧಾರ್ಮಿಕ ವಿಧಿವಿಧಾನಗಳನ್ನು ಪೂರೈಸಿ ಬೆಂಗಳೂರಿಗೆ ವಾಪಸ್ ಆಗಿದ್ದಾರೆ.

ಅಪಘಾತ; ಪತ್ರಕರ್ತ ಸಾವು

ನಾಗಮಂಗಲ: ಕಾರು ಮತ್ತು ಲಾರಿ ನಡುವೆ ಮುಖಾಮುಖಿ ಡಿಕ್ಕಿಯಾಗಿ ಹಿರಿಯ ಪತ್ರಕರ್ತ ಮೃತಪಟ್ಟ ಘಟನೆ ಪಟ್ಟಣದ ಹೊರವಲಯ ಚಾಮರಾಜನಗರ- ಜೇವರ್ಗಿ ರಾ.ಹೆದ್ದಾರಿಯ ತೊಳಲಿ ಗ್ರಾಮದ ಸಮೀಪ ಶುಕ್ರವಾರ ಸಂಜೆ ನಡೆದಿದೆ.

ತಾಲೂಕಿನ ಕಸಬಾ ಹೋಬ ಳಿಯ ಬ್ಯಾಡರಹಳ್ಳಿ ಗ್ರಾಮದ ನಿವೃತ್ತ ಶಿಕ್ಷಕ ಸಿ.ಚಂದ್ರಪ್ಪ ಅವರ ಪುತ್ರ ಮೋಹನ್ ಕುಮಾರ್(49) ಮೃತರು. ಬೆಳ್ಳೂರಿನಿಂದ ನಾಗಮಂಗಲಕ್ಕೆ ತಮ್ಮ ಕಾರಿನಲ್ಲಿ ಬರುವಾಗ ಮೈಸೂರಿನಿಂದ ಬೆಳ್ಳೂರು ಕಡೆಗೆ ಹೋಗುತ್ತಿದ್ದ ಲಾರಿಗೆ ಡಿಕ್ಕಿ ಹೊಡೆದಿದೆ. ಕಾರು ಚಲಾಯಿಸುತ್ತಿದ್ದ ಬಿ.ಸಿ.ಮೋಹನ್ ಕುಮಾರ್ ತಲೆಗೆ ತೀವ್ರ ಪೆಟ್ಟು ಬಿದ್ದು, ಬಿ.ಜಿ ನಗರದ ಆದಿಚುಂಚನಗಿರಿ ಆಸ್ಪತ್ರೆಗೆ ದಾಖಲಿಸಲಾಯಿತಾದರೂ ಚಿಕಿತ್ಸೆ ಫಲಕಾರಿಯಾಗದೆ ಕೊನೆಯುಸಿರೆಳೆದರು. ಮೃತರು ತಾಯಿ , ಪತ್ನಿ ಹಾಗೂ ಸಹೋ ದರ, ಸಹೋದರಿ ಅಪಾರ ಬಂಧುಗಳನ್ನು ಅಗಲಿದ್ದಾರೆ. ಪತ್ರಿಕಾ ರಂಗದ ಸೇವೆ: ಮೃತರು ಪ್ರಜಾವಾಣಿ, ವಿಜಯವಾಣಿ, ಆಂದೋಲನ ಸೇರಿದಂತೆ ಹಲವು ದಿನಪತ್ರಿಕೆಗಳಲ್ಲಿ ಸೇವೆ ಕಾರ್ಯ ನಿರ್ವಹಿಸಿದ್ದರು. ನಾಗಮಂಗಲ ತಾಲೂಕು ಕನ್ನಡ ಸಾಹಿತ್ಯ ಪರಿಷತ್ ನ ಅಧ್ಯಕ್ಷರಾಗಿ ಸೇವೆ ಸಲ್ಲಿಸಿದ್ದಾರೆ. , ತಾಲೂಕು ಹೇಮಾವತಿ ನೀರು ಬಳಕೆದಾರರ ಸಂಘದ ಅಧ್ಯಕ್ಷರಾಗಿದ್ದರು. ಕನ್ನಡಪರ ಹಲವು ಹೋರಾಟಗಳಲ್ಲಿ ಪಾಲ್ಗೊಂಡಿದ್ದರು.

ಶನಿವಾರ ಅಂತ್ಯಕ್ರಿಯೆ: ಮೃತರ ಹುಟ್ಟೂರಾದ ಬ್ಯಾಡರಹಳ್ಳಿ ಗ್ರಾಮದಲ್ಲಿ ಶನಿವಾರ ಬೆಳಿಗ್ಗೆ 11.30ಕ್ಕೆ ಅಂತ್ಯಕ್ರಿಯೆ ನಡೆಸಲಾಗುವುದು ಎಂದು ಕುಟುಂಬಸ್ಥರು ತಿಳಿಸಿದ್ದಾರೆ.

ಭಾರಿ ವಿರೋಧದ ನಡುವೆಯೇ ಬೆಂಗಳೂರು ದಕ್ಷಿಣವೆಂದು ಮರುನಾಮಕರಣ

ರಾಮನಗರದ ಹೆಸರು ಬದಲಾವಣೆ

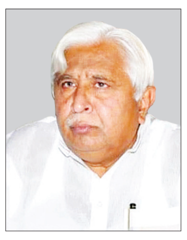

ಬೆಂಗಳೂರು: ಭಾರಿ ವಿವಾದಕ್ಕೆ ಕಾರಣವಾಗಿದ್ದ ರಾಮನಗರ ಜಿಲ್ಲೆಯ ಹೆಸರು ಬದಲಾವಣೆಗೆ ಬಿಜೆಪಿ-ಜೆಡಿಎಸ್‌ನ ತೀವ್ರ ವಿರೋಧದ ನಡುವೆಯೂ ರಾಮನಗರವನ್ನು ಬೆಂಗಳೂರು ದಕ್ಷಿಣವೆಂದು ಬದಲಾಯಿಸಲು ಸರಕಾರ ಅಧಿಕೃತ ತೀರ್ಮಾನ ಕೈಗೊಂಡಿದೆ.

ಶುಕ್ರವಾರ ನಡೆದ ಸಚಿವ ಸಂಪುಟ ಸಭೆಯಲ್ಲಿ ಈ ಮಹತ್ವದ ತೀರ್ಮಾನ ಕೈಗೊಂಡಿರುವ ಸರಕಾರ, ಪ್ರಸ್ತುತ ರಾಮನಗರ ಜಿಲ್ಲೆಯ ಹೆಸರನ್ನು ಬೆಂಗಳೂರು ದಕ್ಷಿಣ ಜಿಲ್ಲೆಯೆಂದು ಮರುನಾಮಕರಣ ಮಾಡಲು ಒಪ್ಪಿಗೆ ನೀಡಿದೆ. ಈ ಬಗ್ಗೆ ಸುದ್ದಿಗೋಷ್ಠಿಯಲ್ಲಿ ಮಾತನಾ ಡಿದ ಕಾನೂನು ಮತ್ತು ಸಂಸದೀಯ ವ್ಯವಹಾರಗಳ ಸಚಿವ ಎಚ್.ಕೆ. ಪಾಟೀಲ್, ಬ್ರ್ಯಾಂಡ್ ಬೆಂಗಳೂರು ಮೂಲಕ ಅಭಿವೃದ್ಧಿಯ ಕಲ್ಪನೆ ಸಾಕಾರಗೊಳಿಸುವ ಉದ್ದೇಶದಿಂದ ಪ್ರಸ್ತುತ ರಾಮನಗರ ಜಿಲ್ಲೆಯನ್ನು ಬೆಂಗಳೂರು ದಕ್ಷಿಣ ಜಿಲ್ಲೆಯೆಂದು ಮರುನಾಮಕರಣ ಒಪ್ಪಿಗೆ ನೀಡಲಾಗಿದೆ ಎಂದು ತಿಳಿಸಿದರು.

ಪ್ರೌಢಶಾಲೆಯ ಶಿಕ್ಷಕರು ಪದವಿಪೂರ್ವ ಕಾಲೇಜು ಉಪನ್ಯಾಸಕರ ಹುದ್ದೆಗೆ ಬಡ್ತಿ ಹೊಂದಲು ಸ್ನಾತಕೋತ್ತರ ಪರೀಕ್ಷೆಯಲ್ಲಿ ಶೇ. 55 ಅಂಕಗಳಿಗೆ ಬದಲಾಗಿ ಶೇ. 50ರಷ್ಟು ಅಂಕಗಳನ್ನು ಗಳಿಸಿದವರಿಗೆ ಅವಕಾಶ ಮಾಡಿ ಕೊಡುವ ನಿರ್ಧಾರ ಕೈಗೊಳ್ಳಲಾಯಿತು. ಲೋಕೋಪಯೋಗಿ ಇಲಾಖೆ ವತಿಯಿಂದ ಕಲ್ಯಾಣ ಇಲಾಖೆಯ 15 ಹಾಸ್ಟೆಲ್‌ಗಳನ್ನು ನಿರ್ಮಿಸಲು ಆಡಳಿತಾತ್ಮಕ ಅನುಮೋದನೆ ನೀಡಲಾಯಿತು ಎಂದು ವಿವರಿಸಿದರು.

ವಯೋಮಿತಿ ಸಡಿಲಿಕೆ: 2017-18ನೇ ಸಾಲಿನ ಗೆಜೆಟೆಡ್ ಪ್ರೊಬೆಷನರಿ ಪರೀಕ್ಷೆಗೆ ಅರ್ಜಿ ಸಲ್ಲಿಸಿದವರಿಗೆ ಒಂದು ಬಾರಿಗೆ ಮಾತ್ರ ಎರಡು ವರ್ಷಗಳ ವಯೋಮಿತಿ ಸಡಿಲಿಕೆ ಮಾಡಿದ್ದು, ಅದಕ್ಕೆ ಘಟನೋತ್ತರ ಅನುಮೋದನೆ ನೀಡಲಾಯಿತು. ವಿಜ್ಞಾನ, ತಂತ್ರಜ್ಞಾನ, ಐಟಿ, ಬಿಟಿ ಇಲಾಖೆಯ ಅನಿಮೇಷನ್ ವಿಶ್ಯುಯಲ್ ಎಫೆಕ್ಟ್‌ಗೆ 16 ಕೋಟಿ ಅನುದಾನ ನೀಡಲು ಒಪ್ಪಿಗೆ ನೀಡಲಾಗಿದೆ ಎಂದು ಸ್ಪಷ್ಟಪಡಿಸಿದರು.

ಧಾರವಾಡದ ಗಾಮನಗಟ್ಟಿ ಕೈಗಾರಿಕಾ ಪ್ರದೇಶದ ಸಿ.ಎ ನಿವೇಶನದಲ್ಲಿ 2.64 ಎಕರೆ ಜಮೀನನ್ನು ಲೋಕ ಶಿಕ್ಷಣ ಟ್ರಸ್ಟ್ ಗೆ ಕೌಶಲ್ಯಾಭಿವೃದ್ಧಿ ತರಬೇತಿ ಕೇಂದ್ರ ಸ್ಥಾಪಿಸಲು ಪ್ರಸ್ತುತ ಹಂಚಿಕೆ ದರದ ಮೇಲೆ ಶೇ.75 ರಷ್ಟು ರಿಯಾಯಿತಿ ದರದಲ್ಲಿ ಹಂಚಿಕೆ ಮಾಡಲು ಕೆಐಎಡಿಬಿಗೆ ಸರಕಾರದಿಂದ ಮರುಪಾವತಿ ಮಾಡಲು ಸಚಿವ ಸಂಪುಟ ಅನುಮೋದನೆ ನೀಡಲಾಗಿದೆ. ಇನ್ನುಳಿದಂತೆ ಬೆಂಗಳೂರು ಆಧಾರಿತ ಅನಿಮೇಶನ್ ಇಂಡಸ್ಟ್ರೀಸ್ ಸಂಘಟನೆಯು ಅನಿಮೇಶನ್ ಮತ್ತು ಗೇಮಿಂಗ್ ಉದ್ಯಮ ಅಭಿವೃದ್ಧಿಪಡಿಸಲು ಬದ್ಧವಾಗಿದ್ದು, ಒಟ್ಟು 16 ಕೋಟಿ ರು. ವೆಚ್ಚದಲ್ಲಿ ಆರಂಭಿಸಲು ತೀರ್ಮಾನಿಸಲಾಗಿದೆ ಎಂದರು.

18 ವಿದ್ಯಾರ್ಥಿ ನಿಲಯಗಳಿಗೆ ಸ್ವಂತ ಕಟ್ಟಡ: ಬಜೆಟ್‌ನಲ್ಲಿ ಘೋಷಿಸಿದ್ದಂತೆ ಬಾಡಿಗೆ ಕಟ್ಟಡದಲ್ಲಿ ನಡೆಸಲಾಗುತ್ತಿರುವ 18 ವಿದ್ಯಾರ್ಥಿ ನಿಲಯಗಳಿಗೆ ಸ್ವಂತ ಕಟ್ಟಡ ನಿರ್ಮಾಣಕ್ಕೆ ತಲಾ 100 ವಿದ್ಯಾರ್ಥಿಗಳಿಗೆ ಒಂದು ಹಾಸ್ಟೆಲ್‌ನಂತೆ 15 ಹಾಸ್ಟೆಲ್‌ಗಳ ನಿರ್ಮಾಣ ಕೈಗೊಳ್ಳಲು ಪ್ರತಿ ಹಾಸ್ಟೆಲ್‌ಗೆ 7.00 ಕೋಟಿಯಂತೆ ಒಟ್ಟು 105 ಕೋಟಿ ವೆಚ್ಚದಲ್ಲಿ ಲೋಕೋಪಯೋಗಿ ಇಲಾಖೆಯಿಂದ ಅನುಷ್ಠಾನಗೊಳಿಸಲು ಆಡಳಿತಾತ್ಮಕ ಅನುಮೋದನೆ ನೀಡಲಾಗಿದೆ.

198 ಎಕರೆ ಜಾಗದಲ್ಲಿ ಉದ್ಯಾನವನ

ಮಂಡ್ಯ ಜಿಲ್ಲೆಯ ಕೃಷ್ಣರಾಜಸಾಗರ ಜಲಾಶಯದ ಕೆಳಭಾಗದಲ್ಲಿನ 198 ಎಕರೆ ಜಾಗದಲ್ಲಿ ಉದ್ಯಾನವನ ಸೌಂದರ್ಯೀಕರಣ ಹಾಗೂ ಪ್ರವಾಸೋದ್ಯಮ ಅಭಿವೃದ್ಧಿಗೆ ಉದ್ದೇಶಿಸಲಾಗಿದ್ದು, ಸಾರ್ವಜನಿಕ ಮತ್ತು ಖಾಸಗಿ ಸಹಭಾಗಿತ್ವದಲ್ಲಿ ಕೈಗೊಳ್ಳಲು ಈಗಾಗಲೇ ನೀಡಿರುವ ಅನುಮೋದನೆಯಂತೆ ಟೆಂಡರ್ ಕರೆಯಲಾಗಿದ್ದು, ಒಟ್ಟು ಯೋಜನಾ ವೆಚ್ಚ 2663.74 ಕೋಟಿ. ಸುಮಾರು 34.5 ವರ್ಷಗಳ ಅವಧಿಗೆ ಒಟ್ಟು ರಿಯಾಯಿತಿ ಅವಧಿ 4.5 ವರ್ಷ ರಿಯಾಯಿತಿ ಅವಧಿ ಸೇರಿದೆ. ಮಾಸ್ಟರ್‌ಪ್ಲಾನ್‌ನಲ್ಲಿ ಒಟ್ಟು 45 ಘಟಕಗಳನ್ನು ಪರಿಗಣಿಸಲಾಗಿದೆ ಎಂದು ತಿಳಿಸಿದ್ದಾರೆ. ಇದರೊಂದಿಗೆ ಸಾರ್ವಜನಿಕ ಮತ್ತು ಖಾಸಗಿ ಸಹಭಾಗಿತ್ವದಲ್ಲಿ 2263 ಕೋಟಿ ರೂಪಾಯಿ ವೆಚ್ಚದಲ್ಲಿ ಮೇಲ್ದರ್ಜೆಗೇರಿಸಲಾಗುತ್ತದೆ. ಹೆಲಿಪ್ಯಾಡ್, ಪಾರ್ಕಿಂಗ್, ಜಲಕ್ರೀಡೆ ಸೇರಿದಂತೆ ಎಲ್ಲವೂ ಒಳಗೊಂಡಿರುತ್ತದೆ ಎಂದು ವಿವರಿಸಿದರು.

5 ಕೋಟಿ ಅಧಿಕೃತ ಷೇರು ಬಂಡವಾಳ

ಎಲ್ಲಾ ಅಲ್ಪಾವಧಿ ಕೌಶಲ್ಯಾಭಿವೃದ್ಧಿ ಚಟುವಟಿಕೆಗಳನ್ನು ಒಂದೆಡೆ ತರುವ ಉದ್ದೇಶದಿಂದ 2013ರನ್ವಯ ಕರ್ನಾಟಕ ಕೌಶಲ್ಯ ಅಭಿವೃದ್ಧಿ ನಿಗಮವನ್ನು ಕಂಪನಿ ಕಾಯ್ದೆಯಾಗಿ ಸ್ಥಾಪಿಸಲಾಗಿದೆ. ರಾಜ್ಯ ಸರಕಾರದ ಮುಖ್ಯಮಂತ್ರಿ ಕೌಶಲ್ಯ ಕರ್ನಾಟಕ ಯೋಜನೆ ಮತ್ತು ಕೇಂದ್ರ ಸರ್ಕಾರದ ಪ್ರಧಾನಮಂತ್ರಿ ಕೌಶಲ್ಯ ಕರ್ನಾಟಕ ಯೋಜನೆ ಮತ್ತು ಸಂಕಲ್ಪ ಯೋಜನೆಗಳನ್ನು ಕೌಶಲ್ಯಾಭಿವೃದ್ಧಿ ನಿಗಮದಿಂದ ಅನುಷ್ಠಾನಗೊಳಿಸಲು ಉದ್ದೇಶಿಸಲಾಗಿದೆ. ಈ ವಿಶೇಷ ಅಭಿವೃದ್ಧಿ ವಾಹಕವು ಐದು ಕೋಟಿ ಅಧಿಕೃತ ಷೇರು ಬಂಡವಾಳವಿದ್ದು, 1 ಕೋಟಿ ಪೇಯ್ಡ್ ಅಪ್ ಕ್ಯಾಪಿಟಲ್ ಸೇರಿದಂತೆ 100 ರು. ಮುಖಬೆಲೆಯ 5 ಲಕ್ಷ ಈಕ್ವಿಟಿ ಷೇರುಗಳನ್ನು ಹೊಂದಲು ಅವಕಾಶ ಕಲ್ಪಿಸಲಾಗಿದೆ. ಈ ಸರಕಾರಿ ಸಂಸ್ಥೆಗೆ ಆರು ನಿರ್ದೇಶಕರಲ್ಲಿ ಮೂವರು ಪುರುಷ, ಇಬ್ಬರು ಮಹಿಳಾ ನಿರ್ದೇಶಕರು, ಐಟಿಬಿಟಿ ನಿರ್ದೇಶಕರಾಗಿ ನೇಮಕ ಮಾಡಲು ಸಚಿವ ಸಂಪುಟ ಒಪ್ಪಿಗೆ ನೀಡಿದೆ ಎಂದು ತಿಳಿಸಿದರು.

ಸ್ವಪಕ್ಷೀಯರ ವಿರುದ್ಧ ಕಿಡಿ

← ಮೊದಲಪುಟದಿಂದ

ಈ ಹಿಂದೆ ಬೆರಳೆಣಿಕೆಯಷ್ಟು ಶಾಸಕರನ್ನು ಹೊಂದಿದ್ದ ದಿನಗಳಲ್ಲೂ ಕಲಾಪಗಳಲ್ಲಿ ಆರ್ಭಟಿಸುತ್ತಿದ್ದ, ಜನರ ಆಶೋತ್ತರಗಳಿಗೆ ದನಿಯಾಗುತ್ತಿದ್ದ ಬಿಜೆಪಿಯನ್ನು ನೋಡಿದ್ದ ನನಗೆ, ಇಂದಿನ ನಮ್ಮ ಪಕ್ಷದ ಈ ಪರಿಸ್ಥಿತಿ ನೋಡಿ ತೀವ್ರ ಬೇಸರ ಮತ್ತು ಆತಂಕವಾಗುತ್ತಿದೆ ಎಂದು ಬೇಸರ ವ್ಯಕ್ತಪಡಿಸಿದ್ದಾರೆ. ಐಟಿ-ಬಿಟಿ ರಾಜಧಾನಿ ಎನಿಸಿರುವ, ವಿಜ್ಞಾನ ಕ್ಷೇತ್ರದಲ್ಲಿ ದೇಶಕ್ಕೆ ಮಾದರಿಯಾಗಿರುವ ಬೆಂಗಳೂರು ಸೇರಿದಂತೆ, ಅನೇಕ ಜಿಲ್ಲೆಗಳಲ್ಲಿ ಡೆಂಘೀ ತಾಂಡವವಾಡುತ್ತಿದೆ. ಈ ಬಗ್ಗೆ ಬೆಳಕು ಚೆಲ್ಲಬೇಕು, ಜನರ ಸಂಕಷ್ಟಕ್ಕೆ ಕನ್ನಡಿಯಾಗಬೇಕು ಎಂದು ನಮ್ಮ ಪಕ್ಷದ ನಾಯಕರಿಗೆ ಅನಿಸದೇ ಹೋದುದು ದುರ್ದೈವ! ಪ್ರವಾಹಕ್ಕೂ ಮೊದಲು ಈ ಹಿಂದಿನ ವರ್ಷದ ಬರ ಪರಿ ಹಾರವೂ ಅನೇಕ ರೈತರಿಗೆ ತಲುಪಿಲ್ಲ. ಆ ಬಗ್ಗೆ ಪ್ರತಿಪಕ್ಷ ದ ನಾಯಕರು ಮಾತಾಡಲೇ ಇಲ್ಲ ಎಂದು ಟೀಕಿಸಿದ್ದಾರೆ.

ಸಾಮರಸ್ಯದ ಕೊರತೆಯಿ: ಶಾಸಕರಾಗಿರುವ ಬಿಜೆಪಿ ರಾಜ್ಯಾಧ್ಯಕ್ಷ ವಿಜಯೇಂದ್ರ ಹಾಗೂ ಪ್ರತಿಪಕ್ಷ ನಾಯಕರ ಮಧ್ಯೆ ಸಾಮರಸ್ಯ, ಹೊಂದಾಣಿಕೆ ಮತ್ತು ತಾಳ-ಮೇಳ ಇಲ್ಲದೇ ಹೋದದ್ದು ವಿಷಾದನೀಯ. ಇದರ ಸಂಪೂರ್ಣ ಲಾಭವನ್ನು ಆಡಳಿತ ಪಕ್ಷ ಪಡೆಯಲು ಸಹಾಯಕವಾಯಿತು. ಸಿಕ್ಕ ಅವಕಾಶ ಮತ್ತು ಸಮಯವನ್ನು ಸದನದಲ್ಲಿ ಸಮರ್ಪಕವಾಗಿ ಬಳಸಿಕೊಳ್ಳದೇ, ಇಡೀ ಅಧಿವೇಶನದಲ್ಲಿ ವೃಥಾ ಕಾಲಹರಣ ಮಾಡಿ, ಇನ್ನೂ ಒಂದು ದಿನ ಬಾಕಿ ಇರುವಾಗಲೇ ಸದನದ ಕಲಾಪಗಳನ್ನು ಮೊಟಕುಗೊಳಿಸುವಲ್ಲಿ ಆಡಳಿತ ಪಕ್ಷದವರೊಂದಿಗೆ ಕೈಜೋಡಿಸಿದ ನಮ್ಮ ಪಕ್ಷದ ನಾಯಕರ ನಡೆ ಪ್ರಶ್ನಾರ್ಹ ಎಂದು ಗಂಭೀರ ಆರೋಪ ಹೋರಿಸಿದ್ದಾರೆ. ಮುಡಾ ಹಗರಣ, ವಾಲ್ಮೀಕಿ ಅಭಿವೃದ್ಧಿ ನಿಗಮದ ಹಗರಣ, ಗ್ಯಾರಂಟಿ ಯೋಜನೆ ಹಣಕ್ಕೆ ಎಸ್ಸಿ-ಎಸ್ಟಿಗೆ ಮೀಸಲಿಟ್ಟಿರುವ ಅನುದಾನ ದುರ್ಬಳಕೆ. ಹೀಗೆ ಯಾವ ವಿಷಯವನ್ನೂ ಒಂದು ತಾರ್ಕಿಕ ಅಂತ್ಯಕ್ಕೆ ಕೊಂಡೊಯ್ಯಲು ನಮ್ಮ ಪಕ್ಷಕ್ಕೆ ಸಾಧ್ಯವಾಗಲಿಲ್ಲ. ಈ ವಿಷಯಗಳ ಬಗ್ಗೆ ಪರಿಣಾಮಕಾರಿಯಾಗಿ ವಿಷಯ ಮಂಡಿಸಲು ಪ್ರತಿಪಕ್ಷದ ನಾಯಕರೂ ವಿಫಲರಾದರು. ಆಡಳಿತ ಪಕ್ಷದೊಂದಿಗೆ ಪ್ರತಿಪಕ್ಷ ಶಾಮೀಲಾಗಿದೆಯಾ ಎಂದು ಜನ ಮಾತಾಡಿಕೊಳ್ಳುವಂತಾಯಿತು. ಮೈಸೂರಿನಲ್ಲಿ ಮುಡಾ ವಿರುದ್ಧ ನಡೆಸಿದ ಹೋರಾಟ ಕಣ್ಣೊರೆಸುವ ತಂತ್ರದಂತೆ ಕಂಡಿತು ಎಂದು ಟೀಕಿಸಿದ್ದಾರೆ.

ಕರ್ನಾಟಕ ಸರಕಾರ
ಸಣ್ಣ ನೀರಾವರಿ ಮತ್ತು ಅಂತರ್ಜಲ ಅಭಿವೃದ್ಧಿ ಇಲಾಖೆ
ಕಾರ್ಯನಿರ್ವಾಹಕ ಅಭಿಯಂತರವರ ಕಛೇರಿ, ಸಣ್ಣ ನೀರಾವರಿ ಮತ್ತು ಅಂತರ್ಜಲ ಅಭಿವೃದ್ಧಿ, ಇಲಾಖೆ ವಿಭಾಗ ಕಲಬುರಗಿ, ದೂ.:08472-220196, midnglb@rediffmail.com / midnglb1@gmail.com
ಐಎಫ್‌ಟಿ. ನಂ: ಕಾನಿಅ/ಸನೀಅಅವಿ/ಕ/ಯೋಶಾ-1/ಕೆ.ಡಬ್ಲ್ಯೂ-1&3/2024-25/1324 ದಿನಾಂಕ:26.07.2024
-: ಅಲ್ಪಾವಧಿ ಟೆಂಡರ್ ಪ್ರಕಟಣೆ (ಕೆ.ಡಬ್ಲ್ಯೂ-1&3) :-
1) ಕಾಮಗಾರಿ ವಿವರ: ಕಾರ್ಯನಿರ್ವಾಹಕ ಅಭಿಯಂತರರು, ಸಣ್ಣ ನೀರಾವರಿ ಮತ್ತು ಅಂತರ್ಜಲ ಅಭಿವೃದ್ಧಿ ಇಲಾಖೆ ವಿಭಾಗ, ಕಲಬುರಗಿ ಕಾರ್ಯಾಲಯದಿಂದ ಅರ್ಹ ಗುತ್ತಿಗೆದಾರರಿಂದ 2024-25ನೇ ಸಾಲಿನ ಎಸ್.ಡಿ.ಎಂ.ಎಫ್, ಪ್ರಧಾನ ಕಾಮಗಾರಿಗಳು ಏತ ನೀರಾವರಿ ಯೋಜನೆ ಅಡಿಯಲ್ಲಿ ಕಾಮಗಾರಿಗಳಿಗಾಗಿ ಕೆಪಿಪಿಪಿ ಪೋರ್ಟಲ್ ಮುಖಾಂತರ ಕರೆಯಲಾಗಿದೆ. 2) ಕಾಮಗಾರಿ ಅಂದಾಜು ಮೊತ್ತ: **ಗರಿಷ್ಠ ರೂ. 99,30,658.61 ಕನಿಷ್ಠ ರೂ. 2,29,112.44,** 3) ಗುತ್ತಿಗೆದಾರರ ಅರ್ಹತೆ ವಿವರ: 3ನೇ ದರ್ಜೆ ಹಾಗೂ ಮೇಲ್ಪಟ್ಟು, 4) ಟೆಂಡರ ಅರ್ಜಿಯ ಬೆಲೆ ಮತ್ತು ಇ.ಎಂ.ಡಿ. ಮೊತ್ತದ ವಿವರ: ಅರ್ಜಿಯ ಬೆಲೆ ಕೆ.ಪಿ.ಪಿ.ಪಿ. ಪೋರ್ಟಲನಂತೆ, ಇ.ಎಂ.ಡಿ. ಗರಿಷ್ಠ ರೂ. 1,97,400.00 ಕನಿಷ್ಠ ರೂ. 5,700.00, 5) ಟೆಂಡರ್ ಬಗ್ಗೆ ಮಾಹಿತಿ ಹಾಗೂ ಕ್ಲಾರಿಫಿಕೇಶನ್ ಕೊನೆಯ ದಿನಾಂಕ: **09-08-2024 ಬೆಳಿಗ್ಗೆ 11.00 ಗಂಟೆಯ ವರೆಗೆ,** 6) ಟೆಂಡರ ಸ್ವೀಕರಿಸುವ ಕೊನೆಯ ದಿನಾಂಕ: **12-08-2024 ಸಾಯಂಕಾಲ 17.30 ಗಂಟೆಯ ವರೆಗೆ,** 7) ತಾಂತ್ರಿಕ ಬಿಡ್ ತೆರೆಯುವ ದಿನಾಂಕ: **13-08-2024 ಸಾಯಂಕಾಲ 17.30 ಗಂಟೆಯ ವರೆಗೆ,** 8) ಆರ್ಥಿಕ ಬಿಡ್ ತೆರೆಯುವ ದಿನಾಂಕ : **14-08-2024 ಸಾಯಂಕಾಲ 17.30 ಗಂಟೆಯ ವರೆಗೆ,** 9) ಹೆಚ್ಚಿನ ವಿವರಗಳಿಗೆ: ಕಾರ್ಯನಿರ್ವಾಹಕ ಅಭಿಯಂತರರು, ಸಣ್ಣ ನೀರಾವರಿ ಮತ್ತು ಅಂತರ್ಜಲ ಅಭಿವೃದ್ಧಿ ಇಲಾಖೆ ವಿಭಾಗ, ಕಲಬುರಗಿ. 10) ಅಂತರಜಾಲ ತಾಣದ ವಿಳಾಸ: (https:// KPPP.Karnataka.gov.in)
ಸಹಿ/- ಕಾರ್ಯನಿರ್ವಾಹಕ ಅಭಿಯಂತರರು,
ಸಣ್ಣ ನೀರಾವರಿ ಮತ್ತು ಅಂತರ್ಜಲ ಅಭಿವೃದ್ಧಿ ಇಲಾಖೆ ವಿಭಾಗ, ಕಲಬುರಗಿ.
ವಾ.ಸಾ.ಸಂ.ಇ/ಕಲಬುರಗಿ/249/ಕೆ.ಎಸ್.ಎಂ.ಸಿ.&ಎ/2024-25

ಪುರಸಭೆ ಯೋಜನಾ ಪ್ರಾಧಿಕಾರ ಇಂಡಿ
ವೆಬ್‌ಸೈಟ್: www.inditown.mrc.gov.in,
ಇ-ಮೇಲ್:itstaff_ulb_indi@yahoo.co.in, ಫೋನ್/ಫ್ಯಾಕ್ಸ್:08359-225025
ಕ್ರ.ಸಂ:ಪು.ಸ.ಇಂ/ಆಡಳಿತ/ನಾ.ಸೌ.ನಿ.ಮಂಜೂರಿ/2024-25 ದಿನಾಂಕ:24.07.2024
ನಾಗರೀಕ ಸೌಕರ್ಯ ನಿವೇಶನಗಳ ಹಂಚಿಕೆಗಾಗಿ ಪ್ರಕಟಣೆ
ಈ ಮೂಲಕ ಕೇಂದ್ರ/ರಾಜ್ಯ ಸರ್ಕಾರ, ಸ್ಥಳೀಯ ಪ್ರಾಧಿಕಾರ, ಶಾಸನಾತ್ಮಕ ನಿಕಾಯ, ಸಂಸ್ಥೆಗಳಿಗೆ, ಸಾರ್ವಜನಿಕರಿಗೆ ತಿಳಿಯಪಡಿಸುವುದೇನೆಂದರೆ, ಪುರಸಭೆ ಯೋಜನಾ ಪ್ರಾಧಿಕಾರ ಇಂಡಿ ಮಾಲೀಕತ್ವದ ನಾಗರೀಕ ಸೌಲಭ್ಯ ನಿವೇಶನಗಳನ್ನು 30 ವರ್ಷದ ಗುತ್ತಿಗೆ ಆಧಾರದ ಮೇಲೆ ಕರ್ನಾಟಕ ನಗರ ಮತ್ತು ಗ್ರಾಮಾಂತರ ಯೋಜನಾ ಅಧಿನಿಯಮ 1961 ಹಾಗೂ ಕರ್ನಾಟಕ ಯೋಜನಾ ಪ್ರಾಧಿಕಾರಗಳ (ನಾಗರೀಕ ಸೌಕರ್ಯ ನಿವೇಶನಗಳ ಹಂಚಿಕೆ) ನಿಯಮಗಳು 2016 ರನ್ವಯ ಹಂಚಿಕೆ ಮಾಡಲು ಉದ್ದೇಶಿಸಲಾಗಿದೆ. ಆಸಕ್ತ ಕೇಂದ್ರ/ರಾಜ್ಯ ಸರ್ಕಾರ, ಸ್ಥಳೀಯ ಪ್ರಾಧಿಕಾರ, ಶಾಸನಾತ್ಮಕ ನಿಕಾಯ ಹಾಗೂ ಕ.ನ.ಯೋ.ಪ್ರಾ (ನಾ.ಸೌ.ನಿ.ಹಂ) ನಿಯಮಗಳು-2016 ರಲ್ಲಿ ನಿರ್ದಿಷ್ಟಪಡಿಸಿದ ಇತರೆ ಸಂಸ್ಥೆಗಳು ಈ ಕೆಳಗಿನ ಷರತ್ತುಗಳನ್ವಯ ಅರ್ಜಿ ಸಲ್ಲಿಸಬಹುದಾಗಿದೆ.
➢ **ಕಾಯ್ದಿರಿಸಿದ ಉದ್ದೇಶಗಳು**
ಅ)ಕೇಂದ್ರ/ರಾಜ್ಯ ಸರ್ಕಾರ, ಸ್ಥಳೀಯ ಪ್ರಾಧಿಕಾರ, ಶಾಸನಾತ್ಮಕ ನಿಕಾಯಗಳು:-ಜಲ ಸಂಸ್ಕರಣ ಘಟಕಗಳು, ಸಂಗ್ರಹಣಾ ಜಲಾಶಯಗಳು ಹಾಗೂ ಮಧ್ಯಂತರ ಪಂಪಿಂಗ್ ಕೇಂದ್ರಗಳನ್ನು ಒಳಗೊಂಡಂತೆ ನೀರು ಸರಬರಾಜು ಘಟಕಗಳು,ರೊಚ್ಚು ತೊಟ್ಟಿಗಳು (ಸೆಪ್ಟಿಕ್ ಟಾಂಕಗಳು) ಜಾಲಾವೃತ ಗುಂಡಿಗಳು(ಸೋಕ್ ಪಿಟ್ಸ್) ಮತ್ತು ಸ್ಥಳೀಯ ಒಳಚರಂಡಿ ಸಂಸ್ಕರಣಾ ಘಟಕಗಳನ್ನು ಒಳಗೊಂಡಂತೆ ಚರಂಡಿ ಮತ್ತು ನೈರ್ಮಲ್ಯ ಘಟಕಗಳು, ಉಪ ಕೇಂದ್ರಗಳು ಮತ್ತು ವಿದ್ಯುತ್ ಪರಿವರ್ತಕ ಪ್ರಾಂಗಣಗಳು, ತ್ಯಾಜ್ಯ ಸಂಗ್ರಹಣೆ , ಪ್ರತ್ಯೇಕಿಕರಣ& ಮರುಬಳಕೆ ಕೇಂದ್ರಗಳು, ಸಾರ್ವಜನಿಕ ಶೌಚಾಲಯಗಳು, ಆರೋಗ್ಯ ಸೌಲಭ್ಯಗಳು & ಶೈಕ್ಷಣಿಕ ಸಂಸ್ಥೆಗಳು, ಮಾರುಕಟ್ಟೆಗಳು, ಹಾಲಿನ ಭೂತಗಳು, ನ್ಯಾಯಬೆಲೆಅಂಗಡಿ, ಬಸ್ ನಿಲ್ದಾಣ, ಕ್ಷೇತ್ರ ಕಛೇರಿ ಅಥವಾ ಸ್ಥಳೀಯ ಪ್ರಾಧಿಕಾರದ ಸೇವಾ ಕೇಂದ್ರ ಅಥವಾ ಕ.ನ.ನಿ.ಸ & ವ.ಚ ಮಂಡಳಿ ಅಥವಾ ವಿದ್ಯುತ್ ಸರಬರಾಜು ಕಂಪನಿಗಳು ಮತ್ತು ಸರ್ಕಾರಿ ಇಲಾಖೆಗಳು ಒದಗಿಸುವ ಇತರ ಸೌಕರ್ಯಗಳು ಹಾಗೂ ಸಾರ್ವಜನಿಕ ಸೌಲಭ್ಯಗಳನ್ನು ಒದಗಿಸುವ ಶಾಸನಬದ್ಧ ಸಂಸ್ಥೆಗಳು, ಅಂಚೆ ಕಛೇರಿ, ಬ್ಯಾಂಕ್, ವ್ಯಾಯಾಮ ಶಾಲೆ, ಗ್ರಂಥಾಲಯ, ಪೋಲೀಸ್ ಠಾಣೆ, ಅಗ್ನಿ ಶಾಮಕ ಕೇಂದ್ರ, ಕೇಂದ್ರ ಮತ್ತು ರಾಜ್ಯ ಸರ್ಕಾರಿ ಕಛೇರಿಗಳು, ಮನೋರಂಜನಾ ಕೇಂದ್ರಗಳು, ಧಾರ್ಮಿಕ ಮತ್ತು ಸಾಂಸ್ಕೃತಿಕ ಚಟುವಟಿಕೆ ಕೇಂದ್ರಗಳು, ರಾಜ್ಯ ಸರ್ಕಾರ ನಡೆಸುತ್ತಿರುವ ಅಂಗನವಾಡಿ ಕೇಂದ್ರ ಹಾಗೂ ಹಾಸ್ಟೇಲ್. ಸ್ಥಳೀಯ ಪ್ರಾಧಿಕಾರದ ಕನ್‌ವೆನಷನ್ ಕೇಂದ್ರಗಳು.
ಬ)ಸಂಸ್ಥೆಗಳು:- ಶೈಕ್ಷಣಿಕ ಸಂಸ್ಥೆಗಳಂಥ ಲಾಭರಹಿತ ವ್ಯವಸ್ಥೆಯ ಆಧಾರದ ಮೇಲೆ ಒಂದು ಸಂಸ್ಥೆಯ ಮೂಲಕ ಬರುವ ಸೌಕರ್ಯ ಮತ್ತು ಲಾಭ ರಹಿತವಾಗಿ ನಡೆಸುವ ಆರೋಗ್ಯ ಸೌಲಭ್ಯಗಳು, ಧಾರ್ಮಿಕ ಹಾಗೂ ಸಾಂಸ್ಕೃತಿಕ ಚಟುವಟಿಕೆ ಕೇಂದ್ರಗಳು, ಧರ್ಮಾರ್ಥ ಅಥವಾ ಪರೋಪಕಾರ ಸೇವೆಗಳು ಮತ್ತು ಸರ್ಕಾರವು ಅಧಿಸೂಚನೆ ಮೂಲಕ ನಿರ್ದಿಷ್ಟಪಡಿಸಬಹುದಾದಂಥ ಇತರೆ ಯಾವುದೇ ಸೌಕರ್ಯಗಳು.
➢ **ಷರತ್ತುಗಳು :-** 1) ಕೇಂದ್ರ/ರಾಜ್ಯ ಸರ್ಕಾರ, ಸ್ಥಳೀಯ ಪ್ರಾಧಿಕಾರ, ಶಾಸನಾತ್ಮಕ ನಿಕಾಯಗಳಿಗೆ ನಾಗರೀಕ ಸೌಲಭ್ಯದ ಬೇಡಿಕೆ ಪೂರೈಸಿದ ನಂತರ ಉಳಿದ ನಿವೇಶನಗಳನ್ನು ಸಂಘ ಸಂಸ್ಥೆಗಳಿಗೆ ಹಂಚಿಕೆಗಾಗಿಕ್ರಮ ಕೈಗೊಳ್ಳಲಾಗುವುದು. 2) ಕೇಂದ್ರ/ರಾಜ್ಯ ಸರ್ಕಾರ, ಸ್ಥಳೀಯ ಪ್ರಾಧಿಕಾರ, ಶಾಸನಾತ್ಮಕ ನಿಕಾಯಗಳು, ದೈಹಿಕ ವಿಕಲಚೇತನರು ಮತ್ತು ಮಾನಸಿಕ ಅಸ್ವಸ್ಥರ ಅನೂಸೂಚಿತ ಜಾತಿ ಮತ್ತು ಅನೂಸೂಚಿತ ಪಂಗಡಗಳ ಕಲ್ಯಾಣಕ್ಕಾಗಿ ಸ್ಥಾಪಿಸಿದ ಸಂಸ್ಥೆಗಳು, ಸರ್ಕಾರದಿಂದ ಅನುಮೋದನೆಗೊಂಡ ಕನ್ನಡ ಮಾಧ್ಯಮದಲ್ಲಿ ಮಾತ್ರ ನಡೆಯುತ್ತಿರುವ ಶೈಕ್ಷಣಿಕ ಸಂಸ್ಥೆ ಹಾಗೂ ಕ.ನ.ಯೋ.ಪ್ರಾ (ನಾ.ಸೌ.ನಿ.ಹಂ) ನಿಯಮಗಳು-2016 2ನೇ ನಿಯಮದ (1)ನೇ ಉಪ-ನಿಯಮದ (ಸಿ) ಖಂಡದ (1)ನೇ ಉಪ-ಖಂಡದ (ಎ) ಬಾಬಿನ ಅಡಿಯಲ್ಲಿ ಪಟ್ಟಿ ಮಾಡಿರುವ ಸೌಲಭ್ಯಗಳಿಗಾಗಿ ಶೇ.50% ರರಿಯಾಯಿತಿದರದಲ್ಲಿ ಹಂಚಿಕೆ ಮಾಡಲಾಗುವುದು. 3) ಉಳಿಕೆ ನಿವೇಶನಗಳಲ್ಲಿ ಅನುಸೂಚಿತ ಜಾತಿಗಳಿಗೆ ಸೇರಿರುವ ವ್ಯಕ್ತಿಗಳ ಅನುಕೂಲಕ್ಕಾಗಿ ಪ್ರತ್ಯೇಕವಾಗಿ ಸ್ಥಾಪಿಸಲಾಗಿರುವ ಸಂಸ್ಥೆಗಳಿಗೆ (ಅ.ಜಾ.ವರ್ಗಕ್ಕೆ ಸೇರಿದ ಬಹು ಸಂಖ್ಯೆಯ ಸದಸ್ಯರನ್ನು ಒಳಗೊಂಡಿರುವ) ಶೇ.18%ರಷ್ಟು, ಅನುಸೂಚಿತ ಪಂಗಡಗಳಿಗೆ ಸೇರಿರುವ ವ್ಯಕ್ತಿಗಳ ಅನುಕೂಲಕ್ಕಾಗಿ ಪ್ರತ್ಯೇಕವಾಗಿ ಸ್ಥಾಪಿಸಲಾಗಿರುವ ಸಂಸ್ಥೆಗಳಿಗೆ (ಪ.ಪಂ.ವರ್ಗಕ್ಕೆ ಸೇರಿದ ಬಹು ಸಂಖ್ಯೆಯ ಸದಸ್ಯರನ್ನು ಒಳಗೊಂಡಿರುವ) ಶೇ.3% ರಷ್ಟು ಹಾಗೂ ದೈಹಿಕ ಮತ್ತು ಮಾನಸಿಕ ನ್ಯೂನ್ಯತೆಯನ್ನುಅಸ್ವಸ್ಥ ವ್ಯಕ್ತಿಗಳ ಅನುಕೂಲಕ್ಕಾಗಿ ಸ್ಥಾಪಿಸಿರುವ ಸಂಸ್ಥೆಗಳಿಗೆ ಶೇ.2% ರಷ್ಟು ಮೀಸಲಿಡಲಾಗುವುದು. ಮೀಸಲಿನಡಿ ಸಾಕಷ್ಟು ಸಂಸ್ಥೆಗಳು ಹಂಚಿಕೆಗಾಗಿ ಅರ್ಜಿ ಸಲ್ಲಿಸದಿದ್ದರೆ. ಹಾಗೆ ಮೀಸಲಿರಿಸಿದ ನಿವೇಶನಗಳನ್ನು ಇತರೆ ಸಂಸ್ಥೆಗಳಿಗೆ ಹಂಚಿಕೆ ಮಾಡಲಾಗುವುದು. 4) ಅರ್ಜಿಯೊಂದಿಗೆ ನಾಗರಿಕ ಸೌಕರ್ಯ ನಿವೇಶನ ಹಂಚಿಕೆಗೆ ಸಂಬಂಧಿಸಿದ ನಿಬಂಧನೆಗಳ ಪಟ್ಟಿಯನ್ನು ಪಡೆಯತಕ್ಕದ್ದು. 5) ಹಂಚಿಕೆ ನಿಯಮ ಹಾಗೂ ಷರತ್ತುಗಳು, ಅರ್ಜಿ ನಮೂನೆ, ನಿವೇಶನದ ಸ್ಥಳ, ವಿಸ್ತೀರ್ಣ, ಅರ್ಜಿಯೊಂದಿಗೆ ಸಲ್ಲಿಸಬೇಕಾದ ಮೊತ್ತ, ನೋಂದಣಿ ಶುಲ್ಕ ಹಾಗೂ ಇತರೆ ವಿವರಗಳನ್ನು ಕಛೇರಿಯ ಸೂಚನಾ ಫಲಕ ಹಾಗೂ ಪ್ರಾಧಿಕಾರದ ವೆಬ್‌ಸೈಟ www.inditown.mrc.gov.in ರಲ್ಲಿ ಪಡೆಯಬಹುದು. ಹೆಚ್ಚಿನ ಮಾಹಿತಿಗಾಗಿ ಕಛೇರಿ ವೇಳೆಯಲ್ಲಿ ಈ ಕಛೇರಿಯನ್ನು ಸಂಪರ್ಕಿಸಬಹುದು. 6) ಪ್ರಾಧಿಕಾರವು ಅಗತ್ಯಕ್ಕನುಸಾರವಾಗಿ ಮತ್ತು ಹಂಚಿಕೆಯ ಸಮಯದಲ್ಲಿಉದ್ಭವಿಸುವ ಪರಿಸ್ಥಿತಿಗನುಗುಣವಾಗಿ ನಾಗರೀಕ ಸೌಕರ್ಯ ನಿವೇಶನದ ಉದ್ದೇಶಿತ ಬಳಕೆಯನ್ನು ಬದಲಾಯಿಸುವ ಹಕ್ಕನ್ನು ಹೊಂದಿರುತ್ತದೆ. 7) ಕೇಂದ್ರ/ರಾಜ್ಯ ಸರ್ಕಾರ,ಸ್ಥಳೀಯ ಪ್ರಾಧಿಕಾರ,ಶಾಸನಾತ್ಮಕ ನಿಕಾಯಗಳಿಗೆ ನೋಂದಣಿ ಶುಲ್ಕ ವಿನಾಯಿತಿಇರುತ್ತದೆ. ಇನ್ನುಳಿದಂತೆ ಅರ್ಜಿ ಸಲ್ಲಿಸುವ ಸಂಸ್ಥೆಗಳು ನೋಂದಣಿ ಶುಲ್ಕವನ್ನು ಪ್ರಾಧಿಕಾರಕ್ಕೆ ಸಂದಾಯ ಮಾಡತಕ್ಕದ್ದು.
ಖಾಲಿ ಅರ್ಜಿಗಳನ್ನು ನೀಡುವಕೊನೆಯ ದಿನಾಂಕ: 26-07-2024ರಿಂದ26-08-2024ರವರೆಗೆ,
ಭರ್ತಿ ಮಾಡಿದ ಅರ್ಜಿಗಳನ್ನು ಸ್ವೀಕರಿಸುವ ಕೊನೆಯ ದಿನಾಂಕ: 26-08-2024ರ ಸಾಯಂಕಾಲ 5.30ಗಂಟೆವರೆಗೆ
ಸಹಿ/- ಆಡಳಿತಾಧಿಕಾರಿಗಳು ಪುರಸಭೆ ಇಂಡಿ
ಸಹಿ/- ಮುಖ್ಯಾಧಿಕಾರಿ ಹಾಗೂ ಸದಸ್ಯ ಕಾರ್ಯದರ್ಶಿ, ಪುರಸಭೆ ಯೋಜನಾ ಪ್ರಾಧಿಕಾರ ಇಂಡಿ
ವಾಸಾಸಂಇ/ವಿಜಯಪುರ/140/ಕೆಎಸ್‌ಎಂಸಿಎ/2024-25

ವಿಶ್ವವಾಣಿ ಆರಾಮ
ಅನುದಿನವೂ ವಿರಾಮಕ್ಕೆ ಒಂದು ನೆಪ
ಪ್ರತಿದಿನ ಆರಾಮದಿಂದ ಓದಿ

ಕರ್ನಾಟಕ ಸರ್ಕಾರ
ಪಂಚಾಯತ್ ರಾಜ್ ಇಂಜಿನಿಯರಿಂಗ್ ವಿಭಾಗ, ವಿಜಯನಗರ
28ನೇ ವಾರ್ಡ್, 3ನೇ ಕ್ರಾಸ್, ಹಾಗೂ 6ನೇ ಅಡ್ಡ ರಸ್ತೆ ಮೃತ್ಯುಂಜಯನಗರ, ಹೊಸಪೇಟೆ.
ಸಂ.ಕಾನಿ/ಪಂರಾಇಂವಿ/ವಿಜಯನಗರ/ತಾ.ಶಾಖೆ/ಟೆಂಡರ್/ವಿವಿಲೆಶಿ/2024-25/784
ದಿನಾಂಕ:23.07.2024
ಅಲ್ಪಾವಧಿ ಟೆಂಡರ್ ಪ್ರಕಟಣೆ
(Through Government of Karnataka e-procurement)
ಕರ್ನಾಟಕ ರಾಜ್ಯದ ರಾಜ್ಯಪಾಲರ ಪರವಾಗಿ ಕಾರ್ಯಪಾಲಕ ಅಭಿಯಂತರರು ಪಂಚಾಯತ್ ರಾಜ್ ಇಂಜಿನಿಯರಿಂಗ್ ವಿಭಾಗ, ವಿಜಯನಗರ ಹೊಸಪೇಟೆ ಕನಿಷ್ಠ ರೂ.10.00ಲಕ್ಷಗಳಿಂದ ಗರಿಷ್ಠ ರೂ:200.00ಲಕ್ಷಗಳವರೆಗಿನ ವಿವಿಧ ಲೆಕ್ಕ ಶೀರ್ಷಿಕೆಗಳಡಿ ಅನುಮೋದನೆಯಾದ ವಿವಿಧ ಕಾಮಗಾರಿಗಳಿಗಾಗಿ ಹಾಗೂ ವಿಭಾಗ ಮತ್ತು ಉಪ-ವಿಭಾಗ ಕಛೇರಿಗಳಲ್ಲಿ ಹೊರಗುತ್ತಿಗೆ ನೌಕರರ ಸೇವೆಯನ್ನು ಪಡೆಯಲು ಟರ್ನ ಕೀ ಆಧಾರದ ಮೇಲೆ ಕರ್ನಾಟಕ ಸಾರ್ವಜನಿಕ ಸಂಗ್ರಹಣೆಗಳ ಪೋರ್ಟಲ್ ಮುಖಾಂತರ Standard Bid Document (KW I, II, III & IV) ನಿಯಮಾವಳಿಗಳಂತೆ ವೆಬ್‌ಸೈಟ್‌ನ ಆಯಾ ಇಂಡೆಂಟ್‌ಗಳಲ್ಲಿ ಅಪ್‌ಲೋಡ್ ಮಾಡಲಾಗಿರುವ ನಿಬಂಧನೆಗಳಿಗೊಳಪಟ್ಟು ಟೆಂಡರ್‌ಗಳನ್ನು ಆಹ್ವಾನಿಸಲಾಗಿದ್ದು, ಟೆಂಡರ್ ಸಲ್ಲಿಸಲು ಕೊನೆಯ ದಿನಾಂಕ:31.07.2024ರಂದು ನಿಗಧಿಪಡಿಸಲಾಗಿದೆ. (Auto Extension Specialty up to 4 Days) ಟೆಂಡರ್ ಪ್ರಕ್ರಿಯೆ ದಿನಾಂಕಗಳು/ತಿದ್ದುಪಡಿ/ಮುಂದೂಡಿಕೆಗಳ ಬಗ್ಗೆ ಕಾರಣಾಂತರಗಳಿಂದ ಬದಲಾವಣೆಯಾದಲ್ಲಿ ಕೆಪಿಪಿ ಪೋರ್ಟಲ್ (https://kppp.karnataka.gov.in) ವೆಬ್‌ಸೈಟ್‌ನಲ್ಲಿಯೆ ನೋಡಿಕೊಳ್ಳುವುದು. ಬಾಕಿ ಉಳಿದಂತೆ ಟೆಂಡರ್ ಪ್ರಕಟಣೆಯ ಹೆಚ್ಚಿನ ಮಾಹಿತಿಗಾಗಿ ಕೆ.ಪಿ.ಪಿ.ಪಿ ವೆಬ್‌ಸೈಟ್ ಮತ್ತು ಕಛೇರಿ ವೇಳೆಯಲ್ಲಿ ಖುದ್ದಾಗಿ (eepredvijayanagara@gmail.com) ಸಂಪರ್ಕಿಸಬಹುದು.
ಸಹಿ/- ಕಾಪಅ ಪಂರಾಇಂ ವಿಭಾಗ, ವಿಜಯನಗರ
ವಾ.ಸಾ.ಸಂ.ಇ/ವಿಜಯನಗರ/2024-25/ಕೆಎಸ್‌ಎಂಸಿಎ/ಆರ್.ಓ.ಸಂಖ್ಯೆ/151

ಕರ್ನಾಟಕ ಸರ್ಕಾರ
(ನಗರಾಭಿವೃದ್ಧಿ ಇಲಾಖೆ)
ಜಿಲ್ಲಾ ನಗರಾಭಿವೃದ್ಧಿ ಕೋಶ
ಜಿಲ್ಲಾಧಿಕಾರಿಗಳ ಕಾರ್ಯಾಲಯ, ಮಂಡ್ಯ ಜಿಲ್ಲೆ, ಮಂಡ್ಯ
E-Mail:ka.mandya.dudc@gmail.com Ph.No:08232-231111
ಸಂ: ಎಂಯುಎನ್(6)1/ಎಸ್.ಡಬ್ಲ್ಯೂ.ಎಂ/2023-24
ದಿನಾಂಕ:26-07-2024
ಇ-ಪ್ರೊಕ್ಯೂರ್‌ಮೆಂಟ್ ಟೆಂಡರ್ ಪ್ರಕಟಣೆ
ಮಂಡ್ಯ ಜಿಲ್ಲೆಯ ಬೆಳ್ಳೂರು ಪಟ್ಟಣ ಪಂಚಾಯಿತಿಯಲ್ಲಿ ಸ್ವಚ್ಛ ಭಾರತ ಮಿಷನ್ ಯೋಜನೆಯಡಿ ಘನ ತ್ಯಾಜ್ಯ ವಸ್ತು ನಿರ್ವಹಣೆ ಘಟಕ ಅಭಿವೃದ್ಧಿ ಕಾಮಗಾರಿಗೆ ಸಂಬಂಧ ಅರ್ಹ ಗುತ್ತಿಗೆದಾರರಿಂದ ಇ-ಪ್ರಕ್ಯೂರ್‌ಮೆಂಟ್ ಪೋರ್ಟಲ್ ಮುಖಾಂತರ ಟೆಂಡರ್ ಇಂಡೆಂಟ್ ಸಂಖ್ಯೆ: **DMA/2024-25/OW/WORK_INDENT21438** ರಲ್ಲಿ ಆಹ್ವಾನಿಸಲಾಗಿದೆ. ಅರ್ಹ ಗುತ್ತಿಗೆದಾರರು **www.kppp.karnataka.gov.in** ವಿದ್ಯುನ್ಮಾನ ಮೂಲಕವೇ ತಮ್ಮ ಟೆಂಡರ್‌ಗಳನ್ನು ಸಲ್ಲಿಸುವುದು. ಬೆಳ್ಳೂರು ಪಟ್ಟಣ ಪಂಚಾಯಿತಿಯಲ್ಲಿ ಸ್ವಚ್ಛ ಭಾರತ ಮಿಷನ್ ಯೋಜನೆಯಡಿ ಘನ ತ್ಯಾಜ್ಯ ವಸ್ತು ನಿರ್ವಹಣೆ ಘಟಕ ಅಭಿವೃದ್ಧಿ ಕಾಮಗಾರಿಯ ಟೆಂಡರ್‌ನಲ್ಲಿ ತಿದ್ದುಪಡಿಗಳಿದ್ದಲ್ಲಿ, ಇ-ಪ್ರೊಕ್ಯೂರ್‌ಮೆಂಟ್‌ನ ಕೆಪಿಪಿಪಿ ಪೋರ್ಟಲ್‌ನಲ್ಲಿ ಪ್ರಚುರಪಡಿಸಲಾಗುವುದು. (1) ಪ್ರೀ ಬಿಡ್ ಸಭೆಗೆ ಭಾಗವಹಿಸುವ ದಿನಾಂಕ:**07.08.2024, ಬೆಳಿಗ್ಗೆ 12.00 ಗಂಟೆಗೆ.** (2) ಟೆಂಡರ್ ಸಲ್ಲಿಸಲು ಕೊನೆಯ ದಿನಾಂಕ:**27.08.2024ರ ಸಂಜೆ 5.30 ಗಂಟೆಯವರೆಗೆ.** (3) ಟೆಂಡರ್ ತೆರೆಯುವ ದಿನಾಂಕ:**29.08.2024 ಬೆಳಿಗ್ಗೆ 11.00 ಗಂಟೆಗೆ**
ಸಹಿ/-ಯೋಜನಾ ನಿರ್ದೇಶಕರು,
ಜಿಲ್ಲಾ ನಗರಾಭಿವೃದ್ಧಿ ಕೋಶ, ಮಂಡ್ಯ ಜಿಲ್ಲೆ, ಮಂಡ್ಯ
ವಾಸಾಸಂಇ/ಸನಿ-ಮಂ/ಕೆಎಸ್‌ಎಂಸಿ&ಎ/202/2024-25

ಕರ್ನಾಟಕ ಸರ್ಕಾರ
ಉಪನಿರ್ದೇಶಕರ ಕಚೇರಿ ಶಾಲಾ ಶಿಕ್ಷಣ ಇಲಾಖೆ, ಗದಗ
ಪ್ರ.ಸಂ/ಉನಿಕ/ಲೆ-5/ಆರ್.ಬಿ.ಎಸ್.ಕೆ/ಟೆಂಡರ್ ಸುದ್ದಿ/2024-25 ದಿ: 26/07/2024
ಮರು ಟೆಂಡರ್ ಪ್ರಕಟಣೆ
ಸಾರ್ವಜನಿಕ ಶಿಕ್ಷಣ ಇಲಾಖೆಯ ಸನ್ 2022-23 ನೇ ಸಾಲಿಗೆ ಆರ್.ಬಿ.ಎಸ್.ಕೆ ಕಾರ್ಯಕ್ರಮದಡಿಯಲ್ಲಿ ವಿದ್ಯಾರ್ಥಿಗಳ ಆರೋಗ್ಯ ತಪಾಸಣಾ ತಂಡಕ್ಕೆ ಅವಶ್ಯವಿರುವ ಸಾಧನ-ಸಲಕರಣೆ ಖರೀದಿಸಲು ಈ ಕುರಿತು ಮರು ಟೆಂಡರ್ ಕರೆದು ವಿವರ ಕೆಳಕಂಡಂತಿದೆ.

ಕ್ರ ಸಂ	ವಿವರ	ಟೆಂಡರ ಮೊತ್ತ (ಲಕ್ಷಗಳಲ್ಲಿ)	ಟೆಂಡರ ಸಂಖ್ಯೆ	ಟೆಂಡರ ಸಲ್ಲಿಸುವ ಅಂತಿಮ ದಿನಾಂಕ
1	ಆರ್.ಬಿ.ಎಸ್.ಕೆ ಕಾರ್ಯಕ್ರಮದಡಿಯಲ್ಲಿ ವಿದ್ಯಾರ್ಥಿಗಳ ಆರೋಗ್ಯ ತಪಾಸಣಾ ತಂಡಕ್ಕೆ ಅವಶ್ಯವಿರುವ ಸಾಧನ-ಸಲಕರಣೆ ಖರೀದಿಸಲು	9.68	DPI/2024-25/IND/0302	02/08/2024

ಟೆಂಡರಗಳನ್ನು ದಿನಾಂಕ : **26-07-2024** ರಿಂದ ಸಲ್ಲಿಸಬಹುದಾಗಿದ್ದು, ಈ ಕುರಿತು ಅಂತರ್ಜಾಲ ತಾಣದ ವಿಳಾಸ **http//:www.kppp.karnataka.gov.in** ನ ಮೂಲಕ ಟೆಂಡರ್ ಬುಕ್‌ಲೆಟ್‌ನ್ನು ಪಡೆಯಬಹುದಾಗಿದೆ.
ಸಹಿ/- ಉಪನಿರ್ದೇಶಕರು(ಆಡಳಿತ), ಶಾಲಾ ಶಿಕ್ಷಣ ಇಲಾಖೆ, ಗದಗ
ವಾಸಾಸಂಇ/ಗದಗ/ಕೆಎಸ್‌ಎಂಸಿಎ/116/2024-25

ರಾಜ್ಯಸಭೆಯಲ್ಲಿ ಪ್ರತಿಧ್ವನಿಸಿದ ವಾಲ್ಮೀಕಿ ನಿಗಮದ ಹಗರಣ

← ಮೊದಲಪುಟದಿಂದ

ಬಿಜೆಪಿಯ ರಾಜ್ಯಸಭಾ ಸದಸ್ಯರಾದ ಈರಣ್ಣ ಕಡಾಡಿ, ಬ್ರಿಜ್ ಲಾಲ್, ನರೇಶ್ ಬನ್ಸಾಲ್ ಮತ್ತು ಸುಧಾಂಶು ತ್ರಿವೇದಿಯವರು ಕರ್ನಾಟಕದ ಭ್ರಷ್ಟಾಚಾರ ಕುರಿತ ಚರ್ಚೆಗೆ ಒತ್ತಾಯಿಸಿ ನೋಟಿಸ್ ನೀಡಿದ್ದರು. ತಮ್ಮ ಆದೇಶವನ್ನು ಒಪ್ಪಿಕೊಳ್ಳುವಂತೆ ಉಭಯ ಬಣದ ನಾಯಕರಿಗೂ ಸ್ಪೀಕರ್ ಪದೇ ಪದೆ ಮನವಿ ಮಾಡಿದರೂ ಪ್ರಯೋಜನವಾಗಲಿಲ್ಲ.

ಈ ನಡುವೆ, ಕಡಾಡಿ ಮಾತು ಆರಂಭಿಸಿದಾಗ ಅದಕ್ಕೆ ವಿರೋಧ ವ್ಯಕ್ತಪಡಿಸಿದ ಕಾಂಗ್ರೆಸ್ ಸದಸ್ಯರು, ಬೆಳಗ್ಗೆ ಸ್ಪೀಕರ್ ಹಾಕಿದ್ದ ಕಲಾಪದ ಶೂನ್ಯವೇಳೆಯ ಪಟ್ಟಿಯಲ್ಲಿ ಇವರ ಹೆಸರು ಇರಲಿಲ್ಲ ಎಂದು ಹೇಳಿದರು. ಕಲಾಪದಲ್ಲಿ ಮಾತನಾಡುವವರ ಪಟ್ಟಿಯಲ್ಲಿ ಕಡಾಡಿ ಹೆಸರು ಇಲ್ಲದ ಕಾರಣ ಅವರಿಗೆ ಬೇರೊಂದು ದಿನ ಮಾತನಾಡಲು ಅವಕಾಶ ಕೊಡಿ ಎಂದು ಕಾಂಗ್ರೆಸ್ ಸದಸ್ಯ ಪಿ. ಚಿದಂಬರಂ ಒತ್ತಾಯಿಸಿದರು.

ನಿಯಮ 267ರ ಅಡಿಯ ನೋಟಿಸ್ ಕುರಿತಂತೆ ಆದೇಶ ನೀಡುವ ವೇಳೆ ಧನಕರ್, ಕಡಾಡಿಗೆ ಮಾತನಾಡಲು ಅವಕಾಶ ನೀಡುವುದಾಗಿ ಹಲವು ಬಾರಿ ಪ್ರಸ್ತಾಪಿಸಿದ್ದರು.

ಇದನ್ನೇ ಹಿಡಿದುಕೊಂಡು ಡಿಎಂಕೆ ಸದಸ್ಯ ತಿರುಚಿ ಸಿವಾ, ಕಡಾಡಿಗೆ ಅವಕಾಶ ನೀಡುವುದಾದರೆ ಬೇರೆ ಸದಸ್ಯರಿಗೂ ಮಾತನಾಡಲು ಅವಕಾಶ ನೀಡಬೇಕು ಎಂದು ಒತ್ತಾಯಿಸಿದರು. ಯಾವುದೇ ಸದಸ್ಯರು ಅವಕಾಶ ಕೇಳಿದರೆ ನೀಡಲಾಗುವುದು ಎಂದು ಧನಕರ್ ಪ್ರತಿಕ್ರಿಯಿಸಿದರು.

ಬಳಿಕ, ಪ್ರತಿಪಕ್ಷಗಳ ಸದಸ್ಯರ ಪ್ರತಿಭಟನೆಯ ನಡುವೆಯೇ ಕಡಾಡಿ, ಕರ್ನಾಟಕದ ಮಹರ್ಷಿ ವಾಲ್ಮೀಕಿ ನಿಗಮದಲ್ಲಿ ನಡೆದಿದೆ ಎನ್ನಲಾದ ಹಗರಣದ ಆರೋಪದ ವಿಚಾರದ ಬಗ್ಗೆ ಮಾತನಾಡಿದರು.

> ಕರ್ನಾಟಕದ ವಾಲ್ಮೀಕಿ ಅಭಿವೃದ್ಧಿ ನಿಗಮದಲ್ಲಿ ₹187 ಕೋಟಿಗಳ ಬ್ರಹ್ಮಾಂಡ ಭ್ರಷ್ಟಾಚಾರ ನಡೆದಿದ್ದು, ಜನರ ಜೀವನಮಟ್ಟ ಹಾಗೂ ಆರ್ಥಿಕ ಮಟ್ಟ ಸುಧಾರಿಸಲು ಬಳಸಬೇಕಾದ ಹಣವನ್ನು ಲೂಟಿ ಹೊಡೆಯಲಾಗಿದೆ.ಈ ಹಗರಣದ ತನಿಖೆಯನ್ನು ಸಿಬಿಐಗೆ ಒಪ್ಪಿಸಬೇಕು.
> – **ಈರಣ್ಣ ಕಡಾಡಿ** ರಾಜ್ಯಸಭೆ ಸದಸ್ಯ

ಪುರಸಭಾ ಕಾರ್ಯಾಲಯ, ಬೊಮ್ಮಸಂದ್ರ
ಸ್ವಚ್ಛ ಭಾರತ
ಆನೇಕಲ್ ತಾಲ್ಲೂಕು, ಬೆಂಗಳೂರು ನಗರ ಜಿಲ್ಲೆ-560099
ದೂರವಾಣಿ ಸಂಖ್ಯೆ: 080-27834655, ಇ-ಮೇಲ್: itstaff_ulb_bommasandra@yahoo.com
ಸಂಖ್ಯೆ : ಪು.ಕಾ.ಬೊ./ಆ.ಶಾ./26/2023-24 ದಿನಾಂಕ: 26.07.2024
ಟೆಂಡರ್ ಪ್ರಕಟಣೆ (ಕೆಪಿಪಿಪಿ ಪೋರ್ಟಲ್ ಮುಖಾಂತರ)
ಮುಖ್ಯಾಧಿಕಾರಿ, ಪುರಸಭೆ, ಬೊಮ್ಮಸಂದ್ರ ರವರಿಂದ ಕರ್ನಾಟಕ ಪಾರದರ್ಶಕತೆ ಅಧಿನಿಯಮ 1999 & 2000 ರ ಪ್ರಕಾರ ಪುರಸಭಾ ನಿಧಿ ಅಡಿಯಲ್ಲಿ 24.10 ಯೋಜನೆಯ ಅಂಗವಾಗಿ ಈ ಕೆಳಕಂಡ ವಿವರಗಳಂತೆ ಟೆಂಡರ್ ಕರೆಯಲಾಗಿರುತ್ತದೆ. ತಾಂತ್ರಿಕವಾಗಿ ಅರ್ಹತೆ ಹೊಂದಿರುವ ಇಚ್ಛೆಯುಳ್ಳ ಗುತ್ತಿಗೆದಾರರು/ಸರಬರಾಜುದಾರರು ಕೆಪಿಪಿಪಿ ಪೋರ್ಟಲ್‌ನ ಮುಖಾಂತರ ಟೆಂಡರ್‌ನಲ್ಲಿ ಭಾಗವಹಿಸಬಹುದು. "ಹೆಚ್ಚಿನ ವಿವರಗಳನ್ನು ಆರೋಗ್ಯ ಶಾಖೆಯಿಂದ ಮತ್ತು ಕಛೇರಿ ವೆಬ್‌ಸೈಟ್ www.bommasandratown.mrc.gov.in ನಲ್ಲಿ ಪಡೆಯಬಹುದಾಗಿರುತ್ತದೆ".
1. ವಿವರ: ಬೊಮ್ಮಸಂದ್ರ ಪುರಸಭೆ ವ್ಯಾಪ್ತಿಯಲ್ಲಿ ಬಿ.ಇ/ ಎಂ.ಬಿ.ಬಿ.ಎಸ್ ವ್ಯಾಸಾಂಗ ಮಾಡುತ್ತಿರುವ ವಿದ್ಯಾರ್ಥಿಗಳಿಗೆ ಲ್ಯಾಪ್‌ಟಾಪ್ ಖರೀದಿಸುವ ಕುರಿತು Indent no. DMA/ 2023-24/ IND1748/ CALL-3. **ಟೆಂಡರಿಗಿಟ್ಟ ಮೊತ್ತ** : ರೂ.9,60,000/-, **ಇಎಂಡಿ ಮೊತ್ತ** : ರೂ.24,000/-
ಟೆಂಡರ್ ಶೆಡ್ಯೂಲ್ ದಿನಾಂಕಗಳು ಈ ಕೆಳಕಂಡಂತಿವೆ: (1) ಕೆಪಿಪಿಪಿ ಪೋರ್ಟಲ್‌ನಲ್ಲಿ ಟೆಂಡರ್ ಸಲ್ಲಿಸುವ ಕೊನೆಯ ದಿನಾಂಕ: **12/08/2024 ರ 16:30 ಘಂಟೆವರೆಗೆ.** (2) ಕೆಪಿಪಿಪಿ ಪೋರ್ಟಲ್‌ನಲ್ಲಿ ಟೆಂಡರ್‌ನ್ನು ತೆರೆಯುವ ದಿನಾಂಕ: **13/08/2024 ರ 16.30 ಘಂಟೆಗೆ.**
ಸಹಿ/- ಅಧ್ಯಕ್ಷರು ಪುರಸಭೆ ಬೊಮ್ಮಸಂದ್ರ
ಸಹಿ/- ಅಧ್ಯಕ್ಷರು ಪುರಸಭೆ ಬೊಮ್ಮಸಂದ್ರ
ಸಹಿ/- ಮುಖ್ಯಾಧಿಕಾರಿ, ಪುರಸಭೆ, ಬೊಮ್ಮಸಂದ್ರ
ವಾಸಾಸಂಇ/ವಾ.ಪ್ರ/1118/ಶಿರಡಿ ಸಾಯಿ/2024-25

ಶಿವಮೊಗ್ಗ-ಭದ್ರಾವತಿ ನಗರಾಭಿವೃದ್ಧಿ ಪ್ರಾಧಿಕಾರ
ವಾಣಿಜ್ಯ ಸಂಕೀರ್ಣ, 100 ಅಡಿ ರಸ್ತೆ, ವಿನೋಬನಗರ, ಶಿವಮೊಗ್ಗ-577204
ಫೋನ್ ನಂ. : 08182-249867, 249280
ಸಂ: ಶಿಭನಪ್ರಾ/ತಾಂ.ಶಾ/ಟೆಂಡರ್/03/2023-24 ದಿನಾಂಕ : 24.07.2024
2ನೇ ಕರೆ ಟೆಂಡರ್ ಪ್ರಕಟಣೆ
ಕರ್ನಾಟಕ ಸಾರ್ವಜನಿಕ ಸಂಗ್ರಹಣೆಗಳಲ್ಲಿ ಪಾರದರ್ಶಕತೆ ಆದ್ಯಾದೇಶ 1999-2000 ರ ಪ್ರಕಾರ ಆಕ್ಟ್ 2000ರ ನಿಯಮದಂತೆ ಸ್ಟ್ಯಾಂಡರ್ಡ್ ಟೆಂಡರ್ ಡಾಕ್ಯುಮೆಂಟ್ ಕೆ.ಸಿ-8 ರ ಕಲಂಗಳ ಷರತ್ತಿನನ್ವಯ ಪಿ.ಎಂ.ಸಿ ಮತ್ತು ಮೂರನೇ ವ್ಯಕ್ತಿ ತಪಾಸಣಾ ಸಂಸ್ಥೆ ಎಂದು ನೊಂದಾಯಿತರಾಗಿರುವ ಹಾಗೂ ಕೆಪಿಪಿಪಿ ಪೋರ್ಟಲ್‌ನಲ್ಲಿ ನೋಂದಾಯಿಸಲ್ಪಟ್ಟ ಅರ್ಹ ಸಂಸ್ಥೆಗಳಿಂದ ದ್ವಿಲಕೋಟಿ ಪದ್ಧತಿಯಲ್ಲಿ ಟೆಂಡರ್‌ನ್ನು ಈ ಕೆಳಗಡೆ ಸಹಿಮಾಡಿರುವವರು ಆಹ್ವಾನಿಸಿರುತ್ತಾರೆ. ಅರ್ಹ ಸಂಸ್ಥೆಯವರು ಕೆಪಿಪಿಪಿ ಪೋರ್ಟಲ್ http://kppp.karnataka gov.in ಮುಖಾಂತರ ಈ ಕೆಳಕಂಡ ಸೇವಾ ಟೆಂಡರ್‌ಗಾಗಿ ಭಾಗವಹಿಸಬಹುದು. ಭಾಗವಹಿಸುವ ಸಂಸ್ಥೆಯವರಿಗೆ ಅರ್ಹತಾ ವಿವರಗಳನ್ನು ಹಾಗೂ ವೇಳಾಪಟ್ಟಿಯನ್ನು ಕೆಪಿಪಿ ಪೋರ್ಟಲ್‌ನಲ್ಲಿ ಪ್ರಕಟಿಸಲಾಗಿದೆ. ಕೆಪಿಪಿ ಪೋರ್ಟಲ್‌ಗೆ ಸಂಬಂಧಿಸಿದಂತೆ ಹೆಚ್ಚಿನ ಮಾಹಿತಿಗಾಗಿ ಹೆಲ್ಪ್ ಡೆಸ್ಕ್ ನಂ.080- 3046010000 & 8068948777ನ್ನು ಸಂಪರ್ಕಿಸಬಹುದಾಗಿರುತ್ತದೆ.
ಹೆಚ್ಚಿನ ವಿವರಗಳನ್ನು ಕಚೇರಿ ಕೆಲಸದ ದಿನದಂದು ಸಂಜೆ 3.30 ರಿಂದ 5.30 ರ ವೇಳೆಯಲ್ಲಿ ಪ್ರಾಧಿಕಾರದ ಸಹಾಯಕ ಕಾರ್ಯಪಾಲಕ ಇಂಜಿನಿಯರ್ ರವರನ್ನು ಸಂಪರ್ಕಿಸಿ ಪಡೆಯಬಹುದಾಗಿದೆ.
ಸಹಿ/- (ವಿಶ್ವನಾಥ ಪಿ ಮುದಜ್ಜಿ) ಆಯುಕ್ತರು, ಶಿವಮೊಗ್ಗ-ಭದ್ರಾವತಿ ನಗರಾಭಿವೃದ್ಧಿ ಪ್ರಾಧಿಕಾರ, ಶಿವಮೊಗ್ಗ
ಸಹಿ/- (ಹೆಚ್ ಎಸ್. ಸುಂದರೇಶ್ ಬಿ.ಇ) ಅಧ್ಯಕ್ಷರು, ಶಿವಮೊಗ್ಗ-ಭದ್ರಾವತಿ ನಗರಾಭಿವೃದ್ಧಿ ಪ್ರಾಧಿಕಾರ, ಶಿವಮೊಗ್ಗ
ವಾ.ಸಾ.ಸಂ.ಇ./ಶಿ/ನಂ.149-07/ಝೇಂಕಾರ್/2024-25

ಪತಿ ಹುದ್ದೆಗೆ ಪತ್ನಿ ನೇಮಕ

← ಮೊದಲಪುಟದಿಂದ

ಹಾಲಿ ಮುಖ್ಯ ಕಾರ್ಯದರ್ಶಿ ರಜನೀಶ್ ಗೋಯಲ್ ಅವರು 31ಕ್ಕೆ ನಿವೃತ್ತಿಯಾಗಲಿದ್ದಾರೆ. ಆದ್ದರಿಂದ ನೂತನ ಮುಖ್ಯ ಕಾರ್ಯದರ್ಶಿಯಾಗಿ ಶಾಲಿನಿ ರಜನೀಶ್‌ರನ್ನು ನೇಮಿಸಲು ಸಚಿವ ಸಂಪುಟದಲ್ಲಿ ತೀರ್ಮಾನ ಮಾಡಲಾಗಿದೆ ಎಂದು ಎಚ್ ಕೆ ಪಾಟೀಲ್ ಅವರು ಮಾಹಿತಿ ನೀಡಿದರು.

ಸೇಠ್‌ಗೆ ಸಿಗದಿರಲು ಕಾರಣ ವೇನು?: ನೂತನ ಮುಖ್ಯ ಕಾರ್ಯದರ್ಶಿ ಯಾರು ಎಂಬ ಚರ್ಚೆ ನಡೆದಿತ್ತು. ಜೇಷ್ಠತೆಯಲ್ಲಿ ಕ್ರಮವಾಗಿ ಕೇಂದ್ರ ಹಣಕಾಸು ಸಚಿವಾಲಯದ ಕಾರ್ಯದರ್ಶಿ ಅಜಯ್ ಸೇಠ್, ಅಭಿವೃದ್ಧಿ ಆಯುಕ್ತರಾಗಿರುವ ಶಾಲಿನಿ ರಜನೀಶ್ ಅವರ ಹೆಸರುಗಳು ಕೇಳಿಬಂದಿದ್ದವು. ಆದರೆ ಅಜಯ್ ಸೇಠ್ ಅವರು ಇನ್ನು 11 ತಿಂಗಳು ಮಾತ್ರ ಅಧಿಕಾರದಲ್ಲಿ ಇರುವುದರಿಂದ ರಾಜ್ಯ ಸರಕಾರವು ಶಾಲಿನಿ ರಜನೀಶ್ ಅವರನ್ನು ನೇಮಕ ಮಾಡಿದೆ ಎಂದು ತಿಳಿದುಬಂದಿದೆ. ಈ ಮೂಲಕ ರಾಜ್ಯ ಮುಖ್ಯ ಕಾರ್ಯದರ್ಶಿಯಾಗಿ ನೇಮಕಗೊಂಡ ದ್ವಿತೀಯ ದಂಪತಿ ಎಂಬ ಖ್ಯಾತಿಗೆ ಶಾಲಿನಿ ರಜನೀಶ್ ಹಾಗೂ ರಜನೀಶ್ ಗೋಯಲ್ ಪಾತ್ರರಾದರು. ಈ ಹಿಂದೆ ಬಿ.ಕೆ.ಭಟ್ಟಾಚಾರ್ಯ ಹಾಗೂ ತೆರೇಸಾ ಭಟ್ಟಾಚಾರ್ಯ ದಂಪತಿಯು ರಾಜ್ಯ ಮುಖ್ಯ ಕಾರ್ಯದರ್ಶಿಯಾಗಿದ್ದರು.

ಶಾಲಿನಿ ರಜನೀಶ್ ಸಾಧನೆ

- ಪಂಜಾಬ್ ವಿವಿದಿಂದ ಮನಶಾಸ್ತ್ರ ವಿಷಯದಲ್ಲಿ ಬಂಗಾರದ ಪದಕ
- 22ನೇ ವಯಸಿನಲ್ಲಿ ಐಎಎಸ್‌ನಲ್ಲಿ (ಮಹಿಳೆಯರಲ್ಲಿ) ಟಾಪರ್
- ಗ್ರಾಮೀಣಾಭಿವೃದ್ಧಿ ವಿಷಯದಲ್ಲಿ ಮಂಗಳೂರು ವಿವಿಯಿಂದ ಪಿಎಚ್‌ಡಿ
- ರಾಜ್ಯ ಮಹಿಳಾ ವಿವಿ 2013ರಲ್ಲಿ ಸಾಹಿತ್ಯ ಡಾಕ್ಟರೇಟ್ ಗೌರವ
- ಸಕಾಲ ಸೇವೆ ಯಶಸ್ವಿಯಾಗಿ ಜಾರಿಗೊಳಿಸುವ ಹಿಂದಿರುವ ಶಕ್ತಿ

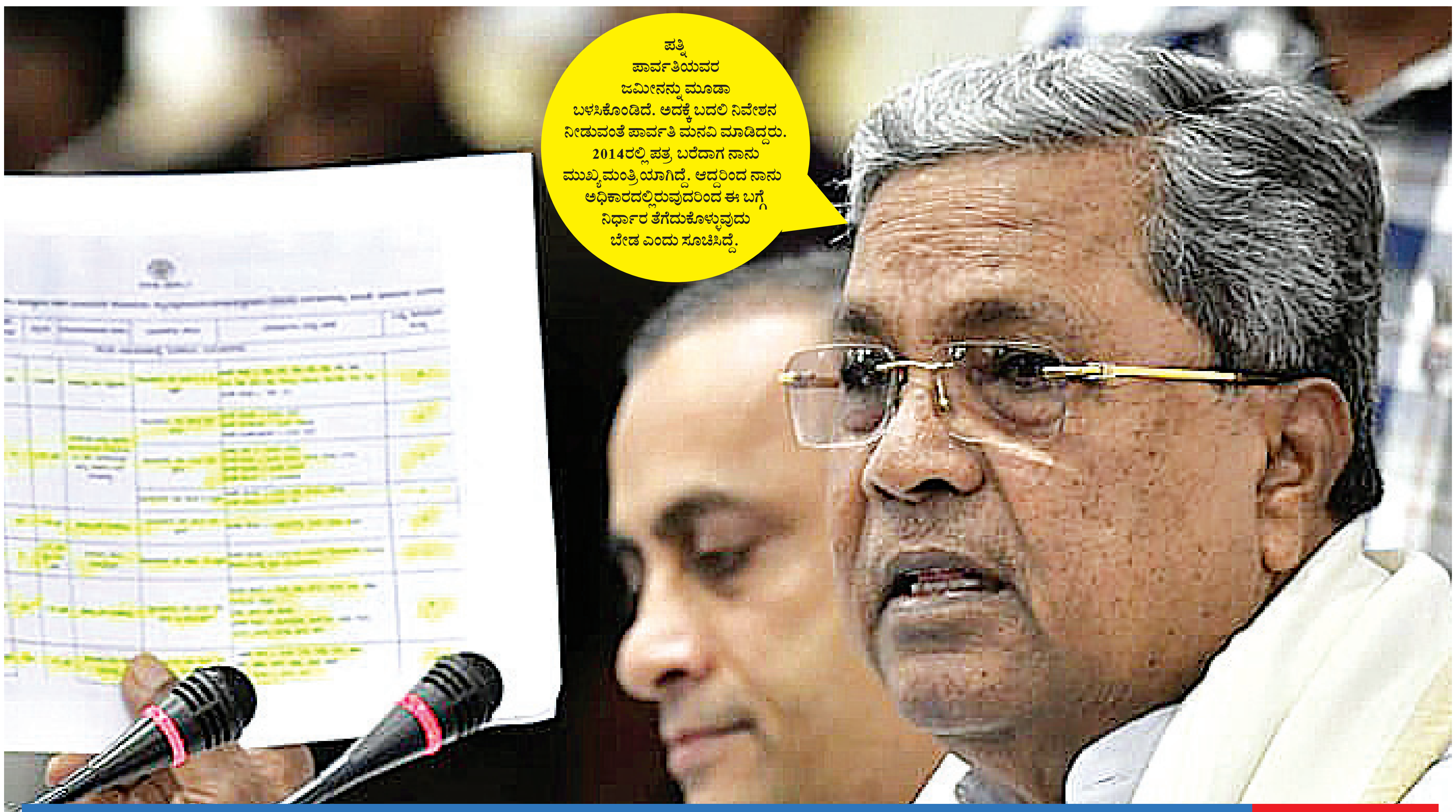

ನನ್ನ ರಾಜಕೀಯ ಜೀವನ ತೆರೆದ ಪುಸ್ತಕ

ಬಿಜೆಪಿಯಿಂದ ಮನೆಮುರುಕ ಕೆಲಸ

ಮುಡಾ ತಮ್ಮ ತಪ್ಪನ್ನು ಒಪ್ಪಿಕೊಂಡು ಬದಲಿ ನಿವೇಶನವನ್ನು ನೀಡಿದೆ. ಪರ್ಯಾಯ ನಿವೇಶನ ಪಡೆಯುವ ಪ್ರಕರಣದಲ್ಲಿ ನನ್ನದಾಗಲೀ, ಪತ್ನಿ ಪಾರ್ವತಿಯದಾಗಲೀ, ಭಾವಮೈದುನ ಮಲ್ಲಿಕಾರ್ಜುನ ಸ್ವಾಮಿಯದ್ದಾಗಲೀ ಯಾವುದೇ ಪಾತ್ರವಿಲ್ಲ.

ವಿಶ್ವವಾಣಿ ಸುದ್ದಿಮನೆ, ಬೆಂಗಳೂರು

ಮೈಸೂರು ನಗರಾಭಿವೃದ್ಧಿ ಪ್ರಾಧಿಕಾರದಲ್ಲಿ ಹಗರಣ ನಡೆದಿದೆ ಎನ್ನುವ ಸುಳ್ಳು ಆರೋಪವನ್ನು ಬಿಜೆಪಿ-ಜೆಡಿಎಸ್‌ನವರು ಮಾಡುತ್ತಿದ್ದಾರೆ. ನಾನು ಎರಡನೇ ಬಾರಿಗೆ ಮುಖ್ಯಮಂತ್ರಿಯಾಗಿರುವ ಕಾರಣಕ್ಕೆ ಅಸೂಯೆಯಿಂದ ಈ ರೀತಿ ಆರೋಪ ಮಾಡುತ್ತಿದ್ದಾರೆ. ಈ ಪ್ರಕರಣದಲ್ಲಿ ನನ್ನ, ನನ್ನ ಪತ್ನಿ ಹಾಗೂ ಭಾವಮೈದುನ ಯಾವುದೇ ತಪ್ಪು ಮಾಡಿಲ್ಲ ಎಂದು ಮುಖ್ಯಮಂತ್ರಿ ಸಿದ್ದರಾಮಯ್ಯ ಮತ್ತೊಮ್ಮೆ ಸ್ಪಷ್ಟಪಡಿಸಿದರು.

ಮುಡಾ ಹಗರಣ ಸಂಬಂಧ ಬಿಜೆಪಿ-ಜೆಡಿಎಸ್ ನಾಯಕರು ಮಾಡುತ್ತಿರುವ ಆರೋಪಗಳೆಲ್ಲ ಆಧಾರರಹಿತ. ರಾಜಕೀಯ ಕಾರಣಕ್ಕೆ ನನ್ನನ್ನು ತೇಜೋವಧೆ ಮಾಡಲು ಬಿಜೆಪಿ-ಜೆಡಿಎಸ್ ಪ್ರಯತ್ನಿಸುತ್ತಿದೆ. ರಾಜಕೀಯವಾಗಿ ಹತಾಶರಾಗಿರುವ ಕಾರಣಕ್ಕೆ ಈ ರೀತಿ ಮಾಡುತ್ತಿದ್ದಾರೆ ಎಂದು ವಾಗ್ದಾಳಿ ನಡೆಸಿದ್ದಾರೆ.

ವಿಧಾನಸೌಧದಲ್ಲಿ ಮುಖ್ಯಮಂತ್ರಿ ಸಿದ್ದರಾಮಯ್ಯ ಅವರು ಎರಡು ತಾಸಿನ ಸುದೀರ್ಘ ಸುದ್ದಿಗೋಷ್ಠಿ ನಡೆಸಿ, ಮೈಸೂರು ನಗರಾಭಿವೃದ್ಧಿ ಪ್ರಾಧಿಕಾರದ ಆರಂಭದಿಂದ ಇಂದಿನ ವ್ಯವಸ್ಥೆಯ ಬಗ್ಗೆ ವಿವರಿಸುವುದರೊಂದಿಗೆ, ತಮ್ಮ ಪತ್ನಿ ಹೆಸರಿನಲ್ಲಿ ಜಮೀನು ಸ್ವಾಧೀನಪಡಿಸಿಕೊಂಡಿರುವ ಹಾಗೂ ಅದಕ್ಕೆ ಪ್ರತಿಯಾಗಿ ಬದಲಿ ನಿವೇಶನವನ್ನು ನೀಡಿರುವ ವಿಷಯಗಳನ್ನು ಇಂಚಿಂಚೂ ವಿವರಿಸಿದರು.

ಮಸಿ ಬಳಿಯಲು ಈ ರೀತಿಯ ಆರೋಪ

ಮುಡಾ ನಿವೇಶನ ಹಂಚಿಕೆಯಲ್ಲಿ ಯಾವುದೇ ಅಕ್ರಮ ನಡೆಯದಿದ್ದರೂ ಹೆಸರಿಗೆ ಮಸಿ ಬಳಿಯಲು ಬಿಜೆಪಿ ಮತ್ತು ಜೆಡಿಎಸ್ ಹುನ್ನಾರ ನಡೆಸಿದೆ. ತಾವು ಎರಡನೇ ಬಾರಿಗೆ ಮುಖ್ಯಮಂತ್ರಿಯಾಗಿರುವುದನ್ನು ಸಹಿಸಿಕೊಳ್ಳಲು ವಿಪಕ್ಷಗಳಿಗೆ ಸಾಧ್ಯವಾಗುತ್ತಿಲ್ಲ. ಇದಕ್ಕಾಗಿ ಸುಳ್ಳು ಮಾಹಿತಿಯೊಂದಿಗೆ ಜನರನ್ನು ದಾರಿತಪ್ಪಿಸಿ ಅಪಪ್ರಚಾರ ಮಾಡುತ್ತಿವೆ ಎಂದು ಕಿಡಿಕಾರಿದರು.

ಭೂಮಿಯ ಮೂಲ ಒಡೆತನ ಹರಾಜು ಮೂಲಕ ಖರೀದಿ ಮಾಡಿದ್ದಾಗಿದ್ದು, ದೇವರಾಜ್ ಅವರಿಂದ ತಮ್ಮ ಭಾವಮೈದುನ ಕಾನೂನುಬದ್ಧವಾಗಿ ಖರೀದಿ ಮಾಡಿದ್ದಾರೆ. ಹೀಗಾಗಿ ಪಿಟಿಸಿಎಲ್ ಕಾಯಿದೆ ವ್ಯಾಪ್ತಿಗೆ ಭೂಮಿ ಬರುವುದಿಲ್ಲ. ನಿಂಗ ಅವರ ಕುಟುಂಬದ ಸದಸ್ಯರು ಒಪ್ಪಿಗೆಯೊಂದಿಗೆ ದೇವರಾಜ್ ಅವರಿಗೆ ಭೂಮಿಯ ಮಾಲೀಕತ್ವ ದಕ್ಕಿದೆ. ಹೀಗಾಗಿ ಈಗ ಮಂಜುನಾಥಸ್ವಾಮಿಯವರಿಂದ ಬಿಜೆಪಿಯವರು ದೂರು ಕೊಡಿಸಿ ಮನೆಮುರುಕ ಕೆಲಸ ಮಾಡುತ್ತಿದ್ದಾರೆ ಎಂದು ಆಕ್ರೋಶ ವ್ಯಕ್ತಪಡಿಸಿದರು.

ನನ್ನ ರಾಜಕೀಯ ಜೀವನ ತೆರೆದ ಪುಸ್ತಕ

ಕಳೆದ ನಾಲ್ಕು ದಶಕದಿಂದ ಸಾರ್ವಜನಿಕ ಜೀವನದಲ್ಲಿದ್ದು, ಒಂದೇ ಒಂದು ಕಪ್ಪುಚುಕ್ಕೆಯಿಲ್ಲ. ಬಿಜೆಪಿ-ಜೆಡಿಎಸ್ ಪಕ್ಷಗಳು ದುರುದ್ದೇಶಪೂರಕವಾಗಿ ಸೇಡಿನ ರಾಜಕಾರಣದಿಂದ ಮಸಿ ಬಳಿಯುವ ಯತ್ನ ನಡೆಸುತ್ತಿವೆ. ವಿಧಾನಮಂಡಲದಲ್ಲಿ ಜೆಡಿಎಸ್-ಬಿಜೆಪಿ ಆಧಾರರಹಿತವಾಗಿ ಕಾನೂನುಬಾಹಿರ ನಿಲುವಳಿ ಸೂಚನೆ ತಂದಿದ್ದರು. ನಿಲುವಳಿ ಚರ್ಚೆಯಾಗಬೇಕಾದರೆ ನಿಯಮಗಳ ಅನುಸಾರವಿರಬೇಕು. ಆದರೆ ಬಿಜೆಪಿಯವರು ನೀಡಿದ್ದ ನಿಲುವಳಿ ಸೂಚನೆ ನಿಯಮಗಳ ವಿರುದ್ಧವಾಗಿತ್ತು. ಅದನ್ನು ಚರ್ಚೆ ಮಾಡಲು ಅವಕಾಶ ಇರಲಿಲ್ಲ. ಹಾಗಾಗಿ ನಿಯಾಮವಳಿ ವಿರುದ್ಧವಾಗಿದ್ದ ಸೂಚನೆ ಕುರಿತು ವಿಧಾನಸಭಾಧ್ಯಕ್ಷರು, ವಿಧಾನಪರಿಷತ್ ಸಭಾಪತಿ ಕಾನೂನು ರೀತಿಯ ಕ್ರಮ ಕೈಗೊಂಡಿದ್ದಾರೆ ಎಂದು ಹೇಳಿದರು.

ನಾನು ಮೊದಲ ಬಾರಿಗೆ 1983ರಲ್ಲಿ ಶಾಸಕನಾಗಿ, 1984ರಲ್ಲಿ ಸಚಿವನಾದವನು. ಉಪಮುಖ್ಯಮಂತ್ರಿಯಾಗಿ, ಮುಖ್ಯಮಂತ್ರಿಯಾಗಿ 40ವರ್ಷ ರಾಜಕೀಯದಲ್ಲಿದ್ದೇನೆ. ಸಚಿವನಾಗಿಯೇ 40 ವರ್ಷವಾಗಿದೆ. ಇವತ್ತಿನವರೆಗೆ ನನ್ನ ಮೇಲೆ ಒಂದು ಕಪ್ಪುಚುಕ್ಕೆ ಇಲ್ಲ. ನನ್ನ ರಾಜಕೀಯ ಜೀವನ ಪರಿಶುದ್ಧವಾಗಿದೆ. ಬಿಜೆಪಿ ಮತ್ತು ಜೆಡಿಎಸ್‌ನಿಂದ ಸೇಡಿನ ರಾಜಕಾರಣ ನಡೆಯುತ್ತಿದೆ. ಅವರು ಜನರ ವಿಶ್ವಾಸ ಕಳೆದುಕೊಂಡಿದ್ದಾರೆ. ಕಳೆದ ವಿಧಾನಸಭೆಯಲ್ಲಿ ಸೋಲನುಭವಿಸಿದ್ದಾರೆ. ಲೋಕಸಭಾ ಚುನಾವಣೆಯಲ್ಲಿ ಎರಡು ಪಕ್ಷಗಳು ಮೈತ್ರಿ ಮಾಡಿಕೊಂಡರೂ ಹೆಚ್ಚು ಸ್ಥಾನ ಗೆಲ್ಲಲಾಗಿಲ್ಲ. ತೀವ್ರ ಹಿನ್ನಡೆ ಅನುಭವಿಸಿದ್ದಾರೆ. ವಿಧಾನಸಭೆ ಚುನಾವಣೆಗಿಂತ ಲೋಕಸಭೆ ಚುನಾವಣೆಯಲ್ಲಿ ಶೇ.13.5ರಷ್ಟು ಕಾಂಗ್ರೆಸ್ ಹೆಚ್ಚು ಮತ ಗಳಿಸಿದೆ. ಬಿಜೆಪಿ-ಜೆಡಿಎಸ್‌ನವರು ಜನರ ವಿಶ್ವಾಸ ಕಳೆದುಕೊಂಡಿದ್ದು, ಅದನ್ನು ಮರು ಗಳಿಸಲು ವಾಮಮಾರ್ಗ ಅನುಸರಿಸುತ್ತಿದ್ದಾರೆ ಎಂದು ಅವರು ಟೀಕಿಸಿದರು.

ನನ್ನ ಕುಟುಂಬದ ಪಾತ್ರವಿಲ್ಲ: ಮುಡಾದಿಂದ ಪರ್ಯಾಯ ನಿವೇಶನ ಪಡೆಯುವ ಪ್ರಕರಣದಲ್ಲಿ ನನ್ನದಾಗಲೀ, ನನ್ನ ಪತ್ನಿ ಪಾರ್ವತಿಯದಾಗಲೀ, ಭಾವಮೈದುನ ಮಲ್ಲಿಕಾರ್ಜುನ ಸ್ವಾಮಿಯದ್ದಾಗಲೀ ಯಾವುದೇ ಪಾತ್ರವಿಲ್ಲ. ಮುಡಾ ಭೂಮಿಯನ್ನು ಅಕ್ರಮವಾಗಿ ಬಳಸಿಕೊಂಡ ಕಾರಣಕ್ಕೆ 2014 ಮತ್ತು 2021ರಲ್ಲಿ ನನ್ನ ಪತ್ನಿ ಪಾರ್ವತಿಯವರು ಎರಡು ಬಾರಿ ಪತ್ರ ಬರೆದು ಬದಲಿ ನಿವೇಶನ ನೀಡುವಂತೆ ಮನವಿ ಮಾಡಿದ್ದರು. 2014ರ ಜೂನ್ 23 ರಂದು ಮೊದಲ ಬಾರಿ ಪತ್ರ ಬರೆಯಲಾಗಿತ್ತು. ಆಗ ನಾನು ಮುಖ್ಯಮಂತ್ರಿಯಾಗಿದ್ದೆ. ನನ್ನ ಪತ್ನಿ ಅರ್ಜಿ ಸಲ್ಲಿಸಿರುವುದನ್ನು ಗಮನಕ್ಕೆ ತಂದಾಗ ನಾನು ಅಧಿಕಾರದಲ್ಲಿರುವುದರಿಂದ ಈ ಬಗ್ಗೆ ನಿರ್ಧಾರ ತೆಗೆದುಕೊಳ್ಳುವುದಿಲ್ಲ. ಬದಲಿ ನಿವೇಶನವನ್ನೂ ನೀಡುವುದಿಲ್ಲ. ಅಧಿಕಾರ ಅವಧಿ ಮುಗಿದ ಬಳಿಕ ಮುಡಾದವರು ಪರಿಶೀಲನೆ ಮಾಡಿ ಕ್ರಮ ಕೈಗೊಳ್ಳಲಿ ಎಂದು ಹೇಳಿದ್ದೆ. ಬಳಿಕ 2021ರಲ್ಲಿ ಮತ್ತೊಮ್ಮೆ ಅರ್ಜಿ ಸಲ್ಲಿಸಲಾಗಿತ್ತು ಎಂದು ಮುಖ್ಯಮಂತ್ರಿ ಹೇಳಿದರು.

ಎರಡನೇ ಬಾರಿ ಅರ್ಜಿ ಸಲ್ಲಿಸಿದಾಗ ತಮ ಜಮೀನನ್ನು ಉಪಯೋಗಿಸಿಕೊಂಡಿರುವ ಬಾಬ್ತು ಯಾವುದೇ ಪರಿಹಾರ ನೀಡಿಲ್ಲ. ಭೂಮಿಗೆ ಭೂಮಿ ನೀಡುವುದು ಬೇಡ. ಶೇ.50:50ರ ಅನುಪಾತದಲ್ಲಿ ನಿವೇಶನ ನೀಡುವಂತೆ ಮನವಿ ಸಲ್ಲಿಸಲಾಗಿತ್ತು. ನಾವು ಇಂತಹ ಕಡೆಯೇ ಜಾಗ ಕೊಡಿ ಎಂದು ಕೇಳಿರಲಿಲ್ಲ. ಮುಡಾದವರು ವಿಜಯನಗರದ 3 ಮತ್ತು 4 ನೇ ಹಂತದ ಬಡಾವಣೆಯಲ್ಲಿ ನಿವೇಶನ ನೀಡಿದ್ದಾರೆ. ನಮ್ಮ ಒಟ್ಟು 3 ಎಕರೆ 16 ಗುಂಟೆಯಿಂದ 1,48,000 ಚದರ ಅಡಿ ಜಾಗ ವಿಸ್ತೀರ್ಣವಿದ್ದು, ಮುಡಾ ಬದಲಿಯಾಗಿ ನೀಡಿರುವುದು 38,588 ಚದರ ಅಡಿ ಮಾತ್ರ. ಮುಡಾ ನಿರ್ಣಯದಲ್ಲಿ ಅರ್ಜಿದಾರರು ಒಪ್ಪುವ ಜಾಗದಲ್ಲೇ ನಿವೇಶನ ನೀಡಬೇಕು ಎಂದು ನಿರ್ಣಯ ಕೈಗೊಳ್ಳಲಾಗಿದೆ. ಈ ನಿರ್ಣಯ ಕೈಗೊಳ್ಳುವ ಸಮಯದಲ್ಲಿ ಮುಡಾ ಸಭೆಯಲ್ಲಿ ಜೆಡಿಎಸ್ ಶಾಸಕರಾದ ಜಿ.ಟಿ.ದೇವೇಗೌಡ, ಮರಿತಿಬ್ಬೇಗೌಡ, ಬಿಜೆಪಿಯ ಎಸ್.ಎ.ರಾಮದಾಸ್, ಅದೇ ಪಕ್ಷದ ನಾಗೇಂದ್ರ ಭಾಗವಹಿಸಿದ್ದರು. ಆ ಸಮಯದಲ್ಲಿ ಮಾತನಾಡದೇ ಈಗೇಕೆ ಹೇಳುತ್ತಿದ್ದಾರೆ ಎಂದು ಪ್ರಶ್ನಿಸಿದರು.

ಖಾತೆ ಹಸ್ತಾಂತರಕ್ಕೆ ಅಡ್ಡಿಯಿಲ್ಲವೆಂದು ಸಹಿ ಹಾಕಿದ ದೇವರಾಜ್: ಇನ್ನು ಲಿಂಗ ಬಿನ್ ಜೌರಾ ಅವರಿಂದ ಸಿದ್ದರಾಮಯ್ಯ ಅವರ ಬಾವಮೈದುನ ಮಲ್ಲಿಕಾರ್ಜುನಸ್ವಾಮಿ ಹೆಸರಿಗೆ ಜಮೀನು ಹಸ್ತಾಂತರಿಸುವಾಗ ಈಗ ತಗಾದೆ ತಗೆದಿರುವ ದೇವರಾಜ್ ಒಪ್ಪಿಗೆ ನೀಡಿರುವ ದಾಖಲೆಯನ್ನು ಮುಖ್ಯಮಂತ್ರಿ ಸಿದ್ದರಾಮಯ್ಯ ಅವರು ಬಿಡುಗಡೆಗೊಳಿಸಿದರು. ಈ ವೇಳೆ ಮಾತನಾಡಿದ ಅವರು, ಲಿಂಗ ಬಿನ್ ಜೌರಾಗೆ ಮೂವರು ಮಕ್ಕಳು. ಮಲ್ಲಯ್ಯ, ಮೈಲಾರಯ್ಯ, ದೇವರಾಜ್. ಮಲ್ಲಯ್ಯ ಪೌತಿ ಆಗಿದ್ದು ವಾರಸುದಾರರಿಲ್ಲ. ಮೈಲಾರಯ್ಯ ಎರಡನೇ ಪತ್ನಿ ಪುಟ್ಟಗೌರಮ್ಮ ಎಂ.ಮಂಜುನಾಥ ಸ್ವಾಮಿ, ದೇವರಾಜ ಮೂರನೇ ಮಗ. ಇದಕ್ಕೆ ವಂಶವೃಕ್ಷಕ್ಕೆ ಎಲ್ಲ ಮೂವರು ಸಹಿ ಮಾಡಿದ್ದಾರೆ. ಅಂದರೆ ವಂಶ ವೃಕ್ಷ ಸರಿ ಇದೆ ಅಂತ. 10.04.1993ರಲ್ಲಿ ದೇವರಾಜ್ ಖಾತೆ ಮಾಡಿಕೊಡಲು ವಿರೋಧ ಇಲ್ಲ ಎಂದು ಬರೆದು ಕೊಡುತ್ತಾರೆ. ಮಲ್ಲಯ್ಯ, ಪುಟ್ಟಗೌರಮ್ಮ, ಮಂಜುನಾಥಸ್ವಾಮಿ ಸಹಿ ಮಾಡಿದ್ದಾರೆ. ಇದನ್ನು ನಾವು ಮಾಡಿಸಿದ್ದಲ್ಲ. ಇಷ್ಟೆಲ್ಲ ಇದ್ದರೂ ಬಿಜೆಪಿಯವರು ಸುಳ್ಳು ಹೇಳುವುದರಲ್ಲಿ ನಿಸ್ಸೀಮರು. ದೇವರಾಜ್ ಹೆಸರಿಗೆ ಖಾತೆ ಮಾಡಿಕೊಡಲು ಹೇಳಿಕೆ ಕೊಟ್ಟಿದ್ದಾರೆ. ಅದರ ದಾಖಲೆಯೂ ಇದೆ. ಮಲ್ಲಯ್ಯ, ಪುಟ್ಟಗೌರಮ್ಮ, ಎಂ.ಮಂಜುನಾಥ್ ಸಹಿ ಮಾಡಿರುವ ದಾಖಲೆಯಿದೆ. ಇದರ ಆಧಾರದ ಮೇಲೆ ದೇವರಾಜ್ ಹೆಸರಿಗೆ ವರ್ಗಾವಣೆಯಾಗಿದೆ. ಹೀಗಾಗಿ ಬಿಜೆಪಿ ಹೇಳುವುದರಲ್ಲಿ ಸತ್ಯಾಂಶ ಇಲ್ಲ ಎಂದು ಸ್ಪಷ್ಟಪಡಿಸಿದರು.

20 ವರ್ಷದ ಹಿಂದೆ ಬರೆದುಕೊಟ್ಟಿದ್ದರೂ ಈಗ ತಗಾದೆ ತಗೆಯುತ್ತಿದ್ದಾರೆ ಅಂದರೆ ಅದರ ಹಿಂದೆ ಬಿಜೆಪಿಯವರ ಕೈವಾಡವಿರುವುದು ಸ್ಪಷ್ಟ. ಬಿಜೆಪಿಯವರು ರಾಜಕೀಯ ಕಾರಣಕ್ಕೆ, ನನ್ನ ಹೆಸರಿಗೆ ಮಸಿ ಬಳಿಯಬೇಕು ಎನ್ನುವ ಏಕೈಕ ಕಾರಣಕ್ಕೆ ಈ ರೀತಿ ಮಾಡಿಸುತ್ತಿದ್ದಾರೆ. ನಾಚಿಕೆಯಾಗುವುದಿಲ್ಲವೇ? ಮಾನಮರ್ಯಾದೆ ಇಲ್ಲವೇ? 24 ವರ್ಷದ ಮೇಲೆ ಸುಳ್ಳು ಹೇಳಿ ಚಿತಾವಣೆ ಮಾಡಿ ಹೇಳಿಕೆ ಕೊಡಿಸಿದ್ದಾರೆ. ಅವರು ಹತಾಶರಾಗಿ ರಾಜಕೀಯವಾಗಿ ಮಸಿ ಬಳಿಯುವ ಪ್ರಯತ್ನ. ಆ ಕುಟುಂಬದಲ್ಲಿ 20 ವರ್ಷದ ಬಳಿಕ ಅನ್ಯೋನ್ಯವಾಗಿದ್ದವರನ್ನು ಎತ್ತಿಕಟ್ಟಿ ಜಿಲ್ಲಾಧಿಕಾರಿ ಬಳಿ ಹೇಳಿಕೆ ಕೊಡಿಸಿದವರನ್ನು ಏನೆಂದು ಕರೆಯ ಬೇಕು. ಬಿಜೆಪಿಯವರು ಮನೆಮು ರುಕರು ಎಂದು ಟೀಕಿಸಿದರು.

ಕಣ್ತಪ್ಪಿನಿಂದ ಅಫಿಡವಿಟ್‌ನಲ್ಲಿ ಸಲ್ಲಿಕೆಯಾಗಿಲ್ಲ: ಸಿಎಂ

ಬಳಿಕ ಕೆಲ ಪತ್ರಕರ್ತರು, ಈ ಜಮೀನಿನ ಬಗ್ಗೆ 2013ರ ಚುನಾವಣಾ ಅಫಿಡವಿಟ್‌ನಲ್ಲಿ ನಮೂದಿಸಿಲ್ಲವೇಕೆ ಎಂದು ಪ್ರಶ್ನಿಸಿದರು. ಇದಕ್ಕೆ ಪ್ರತಿಕ್ರಿಯಿಸಿದ ಸಿಎಂ, ಸಿದ್ದರಾಮಯ್ಯ ಅವರು, ಕಣ್ತಪ್ಪಿನಿಂದಾಗಿ ಮಾಹಿತಿ ನೀಡಿರಲಿಲ್ಲ. ಆದರೆ ಬಳಿಕ ಲೋಕಾಯುಕ್ತಕ್ಕೆ ಸಲ್ಲಿಸಿರುವ ಆಸ್ತಿ ವಿವರದಲ್ಲಿ ಈ ಬಗ್ಗೆ ಮಾಹಿತಿ ನೀಡಲಾಗಿದೆ ಎಂದು ವಿವರಿಸಿದರು. ಈ ವೇಳೆ ಮಧ್ಯಪ್ರವೇಶಿಸಲು ಮುಂದಾದ ಕೆಲವರಿಗೆ ಗದರಿದ ಸಿಎಂ, 'ಇಟ್ಸ್ ಎ ಫ್ಯಾಕ್ಟ್' ಈ ಬಗ್ಗೆ ಸ್ಪಷ್ಟ ಉಲ್ಲೇಖ ಮಾಡಿದ್ದೇನೆ ಎಂದು ಸ್ಪಷ್ಟಪಡಿಸಿದರು.

- ಬಿಜೆಪಿ- ಜೆಡಿಎಸ್ ಪಕ್ಷಗಳು ನನ್ನ ಜೀವನದಲ್ಲೇ ಕಾಣದಷ್ಟು ಕೆಟ್ಟ ರಾಜಕಾರಣವನ್ನು ಮಾಡುತ್ತಿದ್ದು, ವೈಯಕ್ತಿಕವಾಗಿ ತೇಜೋವಧೆ ಮಾಡುವ ಹುನ್ನಾರ ನಡೆಸಿದೆ.
- ಕರ್ನಾಟಕದಲ್ಲಿ ಕುಸಿದು ಹೋಗುತ್ತಿರುವ ಜನಪ್ರಿಯತೆಯನ್ನು ಮರುಸ್ಥಾಪಿಸಿಕೊಳ್ಳಲು ಸಾವಿರ ಸಲ ಸುಳ್ಳು ಹೇಳಿದರೆ ನಿಜವಾಗುತ್ತದೆ ಎಂಬ ವಾದವನ್ನು ಅನುಸರಿಸುತ್ತಿದ್ದಾರೆ.
- ಈ ಹಿಂದೆ ದೇವರಾಜ ಅರಸು ವಿಚಾರದಲ್ಲೂ ಇದೇ ರೀತಿ ಅಪಪ್ರಚಾರ ನಡೆಸಲಾಯಿತು.
- ಧರ್ಮಸಿಂಗ್ ವಿರುದ್ಧವೂ ಇದೇ ರೀತಿಯ ಸಂಚುಗಳು ನಡೆದವು.
- ದಮನಿತ ವರ್ಗಗಳ ಜನಸಮುದಾಯದಿಂದ ಬಂದವರು ರಾಜಕಾರಣ ಮಾಡಬಾರದು ಎಂಬ ನಿಲುವು ಬಿಜೆಪಿಯವರದ್ದು.
- ಮುಡಾ ವಿಚಾರದಲ್ಲಿ ಗುಲಗಂಜಿಯಷ್ಟೂ ನ್ಯೂನತೆ ಇಲ್ಲದೇ ಇದ್ದರೂ ದೊಡ್ಡದಾಗಿ ಚರ್ಚೆ ಮಾಡುತ್ತಿದ್ದಾರೆ

ಮಾನ್ಯ ಸಭಾಧ್ಯಕ್ಷರೇ ಎಂದ ಸಿಎಂ

ಸುದೀರ್ಘ ಸುದ್ದಿಗೋಷ್ಠಿ ನಡೆಸಿದ ಮುಖ್ಯಮಂತ್ರಿ ಸಿದ್ದರಾಮಯ್ಯ ಅವರು ಪತ್ರಕರ್ತರನ್ನು ಉದ್ದೇಶಿಸಿ ಮಾತನಾಡುವ ವೇಳೆ, 'ಮಾನ್ಯ ಸಭಾಧ್ಯಕ್ಷರೇ' ಎಂದು ಎರಡು ಬಾರಿ ಸಂಬೋಧಿಸಿದರು. ಇದಕ್ಕೆ ಕೆಲ ಪತ್ರಕರ್ತರು, 'ನೀವು ಸದನದಲ್ಲಿ ಉತ್ತರಿಸಲೇ ಸಜ್ಜಾಗಿದ್ದೀರಾ ಅನಿಸುತ್ತದೆ' ಎಂದು ಕಾಲೆಳೆದರು. ಎರಡನೇ ಬಾರಿಯೂ ಮಾನ್ಯ ಎಂದು ಹೇಳಿದ ಬಳಿಕ, 'ಸ್ನೇಹಿತರೇ' ಎಂದು ಮಾತನ್ನು ಬದಲಾಯಿಸಿದರು. ಈ ಮೂಲಕ ಒಂದು ವೇಳೆ ಚರ್ಚೆ ನಡೆದಿದ್ದರೆ, ಸದನದಲ್ಲಿಯೇ ಉತ್ತರಿಸಲು ಸಜ್ಜಾಗಿದ್ದರು ಎನ್ನುವುದು ಸ್ಪಷ್ಟ.

ಒಂದು ರುಪಾಯಿ ಹರಾಜಿನಲ್ಲಿ ಖರೀದಿ

ಸುದ್ದಿಗೋಷ್ಠಿಯಲ್ಲಿ ಮೂಲ ದಾಖಲೆಯನ್ನು ಕೆದಕಿದ ಮುಖ್ಯಮಂತ್ರಿ ಸಿದ್ದರಾಮಯ್ಯ ಅವರು, ಈ ಜಮೀನಿನ ಮಾಲಿಕ ನಿಂಗ ಬಿನ್ ಜೌರ 2.08.1935ರಲ್ಲಿ ಮೈಸೂರು ತಾಲೂಕು ಕಚೇರಿಗೆ ಅರ್ಜಿ ಕೊಡುತ್ತಾರೆ. ಅರ್ಜಿ ಮೇಲೆ ಹರಾಜು ನಡೆಯುತ್ತದೆ. ಆ ಹರಾಜಿನ ಮೊತ್ತ ಮೂರು ರು. 26.09.1935 ಹರಾಜಿನ ನೋಟಿಸ್ ಕೊಡುತ್ತಾರೆ. 3.10.1935 ಹರಾಜಿನಲ್ಲಿ ಭಾಗವಹಿಸಿ ಒಂದು ರು.ಗೆ ಕೂಗುತ್ತಾರೆ. ಬೇರೆ ಯಾರೂ ಇರುವುದಿಲ್ಲ. ಆದ್ದರಿಂದ ನಿಂಗ ಬಿನ್ ಜೌರಾಗೆ ಒಂದು ರುಪಾಯಿಗೆ ಕ್ರಯವಾಗುತ್ತದೆ. ಬಳಿಕ 13.10.1935ರಲ್ಲಿ ಹರಾಜಿನ ಸೇಲ್ ಡೀಡ್ ಖಚಿತವಾಗುತ್ತದೆ. ಹಾಗಾಗಿ ಈ ಜಮೀನು ಹರಾಜಿನ ಮೂಲಕ ಬಂದಿರುತ್ತದೆ. ಸ್ವಯಾರ್ಜಿತ ಆಸ್ತಿ. ಯಾವುದೇ ಕಾರಣಕ್ಕೂ ಪಿಟಿಸಿಎಲ್ ಕಾಯಿದೆ ವ್ಯಾಪ್ತಿಗೆ ಬರಲ್ಲ. ಬಿಜೆಪಿ -ಜೆಡಿಎಸ್‌ನವರು ತಪ್ಪು ಮಾಹಿತಿ ನೀಡುತ್ತಿದ್ದು ಕುಟಿಲ ಹರಸಾಹಸ ಮಾಡುತ್ತಿದ್ದಾರೆ ಎಂದು ಸಿದ್ದರಾಮಯ್ಯ ವಾಗ್ದಾಳಿ ನಡೆಸಿದರು.

ಸಿಎಂ ಹುದ್ದೆಗೆ ಅನೇಕರಿದ್ದಾರೆ

ಮುಖ್ಯಮಂತ್ರಿ ಹುದ್ದೆಗೆ ಟವೆಲ್ ಹಾಕಿದವರಿಂದಲೇ ಈ ಷಡ್ಯಂತ್ರ ನಡೆದಿದೆ ಎನ್ನುವ ಕೇಂದ್ರ ಸಚಿವ ಎಚ್.ಡಿ. ಕುಮಾರಸ್ವಾಮಿ ಅವರ ಆರೋಪಕ್ಕೆ ಪ್ರತಿಕ್ರಿಯಿಸಿದ ಸಿದ್ದರಾಮಯ್ಯ ಅವರು, 'ನಮ್ಮಲ್ಲಿ ಮುಖ್ಯಮಂತ್ರಿ ಆಗುವುದಕ್ಕೆ ಅನೇಕರು ಅರ್ಹ ವ್ಯಕ್ತಿಗಳಿದ್ದಾರೆ' ಎನ್ನುತ್ತ ಡಿಕೆ ಶಿವಕುಮಾರ್ ಅವರನ್ನು ನೋಡಿದರು. ಯಾರು ಎನ್ನುವ ಪ್ರಶ್ನೆಗೆ, ಕುಮಾರಸ್ವಾಮಿ ಅವರನ್ನೇ ಕೇಳಿ ಎಂದು ಹೇಳಿದರು.

ಮುಡಾ ಇತಿಹಾಸ ಬಿಚ್ಚಿಟ್ಟ ಸಿಎಂ

- **ಮೈಸೂರಿನ ಕೆಸರೆ ಗ್ರಾಮದ ಸರ್ವೆ ನಂಬರ್ 464ರಲ್ಲಿ ನನ್ನ ಪತ್ನಿ ಪಾರ್ವತಿ ಹೆಸರಿನಲ್ಲಿದ್ದ 3 ಎಕರೆ 16 ಗುಂಟೆ ಜಮೀನನ್ನು ಮುಡಾ ಒತ್ತುವರಿ ಮಾಡಿಕೊಂಡು ಬಡಾವಣೆ ನಿರ್ಮಿಸಿತ್ತು. ಅದಕ್ಕೆ ಪರಿಹಾರವಾಗಿ ಬದಲಿ ನಿವೇಶನ ಹಂಚಿಕೆ ಮಾಡಿದೆ. ಇದರಲ್ಲಿ ಅಕ್ರಮ ಏನಿದೆ?**
- **ಪರಿಶಿಷ್ಟ ಜಾತಿಯ ಜೌರ ಎಂಬುವವರು 1935ರಲ್ಲಿ ಸರಕಾರಿ ಹರಾಜಿನಲ್ಲಿ ಈ ಜಮೀನನ್ನು ಖರೀದಿಸಿದ್ದರು. ಅವರಿಗೆ ಮೂವರು ಮಕ್ಕಳಿದ್ದರು. ಜವರ ಮೃತರಾದ ಬಳಿಕ ಕುಟುಂಬದ ಇತರ ಸದಸ್ಯರ ಒಪ್ಪಿಗೆ ಮೇರೆಗೆ ದೇವರಾಜು ಎಂಬ ಮಗನಿಗೆ ಜಮೀನಿನ ಖಾತೆ ವರ್ಗಾವಣೆ ಆಗಿತ್ತು. ಅವರಿಂದ ನನ್ನ ಪತ್ನಿಯ ಅಣ್ಣ ಮಲ್ಲಿಕಾರ್ಜುನಸ್ವಾಮಿ ಖರೀದಿಸಿದ್ದರು.**
- **ಜಮೀನಿನ ಸ್ವಾಧೀನಕ್ಕೆ ಮುಡಾ 1992ರಲ್ಲಿ ಪ್ರಾಥಮಿಕ ಅಧಿಸೂಚನೆ ಮತ್ತು 1997ರಲ್ಲಿ ಅಂತಿಮ ಅಧಿಸೂಚನೆ ಹೊರಡಿಸಿತ್ತು.**
- **ಜಮೀನು ಮಾಲೀಕರ ಮನವಿಯಂತೆ ಜಮೀನನ್ನು ಡಿನೋಟಿಫೈ ಮಾಡಿ 1997ರಲ್ಲಿ ಆದೇಶ ಹೊರಡಿಸಲಾಗಿತ್ತು.**
- **2005ರಲ್ಲಿ ಈ ಜಮೀನು ಖರೀದಿಸಿದ್ದ ಮಲ್ಲಿಕಾರ್ಜುನ ಸ್ವಾಮಿ, ಭೂಪರಿವರ್ತನೆಯನ್ನೂ ಮಾಡಿಸಿದ್ದರು. 2006ರಲ್ಲಿ ನನ್ನ ಪತ್ನಿ ಪಾರ್ವತಿ ಅವರಿಗೆ ದಾನಪತ್ರ ಮಾಡಿಕೊಟ್ಟಿದ್ದರು.**
- **ಇಂತಹದ್ದೇ ಪ್ರಕರಣದಲ್ಲಿ ಸುಂದರಮ್ಮ ಎಂಬುವವರಿಗೆ ಪೂರ್ಣ ವಿಸ್ತೀರ್ಣದ ಜಮೀನು ಪರಿಹಾರ ನೀಡಲಾಗಿದೆ. ನನ್ನ ಪತ್ನಿಗೆ ಶೇ.50ರಷ್ಟು ಪರಿಹಾರ ಮಾತ್ರ ನೀಡಲಾಗಿದೆ. ಇದರಲ್ಲಿ ತಮ್ಮ ತಪ್ಪೇನಿದೆ?**

ಬದಲಿ ನಿವೇಶನ ಪಡೆದ ಎಚ್‌ಡಿಕೆ: ದಾಖಲೆ ಬಿಡುಗಡೆ

ಮುಡಾ ಪ್ರಕರಣದಲ್ಲಿ ಸಿದ್ದರಾಮಯ್ಯ ಅವರ ವಿರುದ್ಧ ಅಕ್ರಮ ಆರೋಪ ಹೋರಿಸುತ್ತಿರುವ ಕೇಂದ್ರ ಸಚಿವ ಎಚ್.ಡಿ ಕುಮಾರಸ್ವಾಮಿ ಅವರೂ ಸಹ ನಿವೇಶನ ಹಂಚಿಕೆಯಲ್ಲಿನ ಪಾಲುದಾರರು ಎನ್ನುವುದು ದಾಖಲೆಗಳಿಂದ ಬಹಿರಂಗವಾಗಿದೆ. ಈ ಬಗ್ಗೆ ದಾಖಲೆ ಬಿಡುಗಡೆ ಮಾಡಿದ ಸಚಿವ ಬೈರತಿ ಸುರೇಶ್, ಮೈಸೂರಿನ ಕೈಗಾರಿಕಾ ವಲಯದಲ್ಲಿ 21 ಸಾವಿರ ಅಡಿ ವಿಸ್ತೀರ್ಣದ ಕೈಗಾರಿಕಾ ನಿವೇಶನವನ್ನು ಪಡೆದಿದ್ದಾರೆ. 17/ಬಿ1 ನಿವೇಶನದ ಸರ್ವೆ ನಂಬರ್ ದಾಖಲೆಯನ್ನು ಶುಕ್ರವಾರ ಬಿಡುಗಡೆಗೊಳಿಸಲಾಯಿತು. ಕುಮಾರಸ್ವಾಮಿ ಅವರು 1985ರಲ್ಲಿ ಕೈಗಾರಿಕಾ ಉದ್ದೇಶಕ್ಕಾಗಿ ಪಡೆದಿದ್ದ ನಿವೇಶನಕ್ಕೆ ಬದಲಿಯಾಗಿ ಬೇರೆ ಜಾಗ ನೀಡುವಂತೆ ಸಾಲು ಸಾಲು ಪತ್ರ ಬರೆದಿರುವ ಪತ್ರಗಳು ಇದೀಗ ಬಹಿರಂಗವಾಗಿದೆ.

ಯಾರೆಲ್ಲ ಭೂಮಿ ಪಡೆದಿದ್ದಾರೆ ಅನ್ನೋದು ಗೊತ್ತಿದೆ: ಬೈರತಿ

ಸುದ್ದಿಗೋಷ್ಠಿಯಲ್ಲಿ ಹಾಜರಿದ್ದ ನಗರಾಭಿವೃದ್ಧಿ ಸಚಿವ ಬೈರತಿ ಸುರೇಶ್ ಮಾತನಾಡಿ, ಸದನದಲ್ಲಿ ವಿಧಾನಸಭಾಧ್ಯಕ್ಷ ಯು.ಟಿ. ಖಾದರ್ ಒಂದು ವೇಳೆ ಅವಕಾಶ ನೀಡಿದ್ದರೆ ಅಲ್ಲಿಯೇ ಬಿಜೆಪಿ-ಜೆಡಿಎಸ್‌ನವರ ಬಂಡವಾಳ ಬಿಚ್ಚಿಡುತ್ತಿದ್ದೆ. ಬಿಜೆಪಿ-ಜೆಡಿಎಸ್ ನಾಯಕರೊಂದಿಗೆ ಹಲವಾರು ಮಠಗಳಿಗೂ ನಿವೇಶನ ಹಂಚಿಕೆಯಾಗಿದೆ. ಮಠಗಳಿಗೆ ಹಂಚಿಕೆಯಾಗಿರುವ ಬಗ್ಗೆ ಯಾವುದೇ ಪ್ರತಿಕ್ರಿಯೆ ನೀಡುವುದಿಲ್ಲ. ಆದರೆ ಬಿಜೆಪಿ-ಜೆಡಿಎಸ್ ನಾಯಕರ ಪಟ್ಟಿ ಬಿಡುಗಡೆ ಮಾಡುತ್ತೇನೆ ಎಂದು ಹೆಸರುಗಳನ್ನು ಹೇಳಿದರು. ಮುಡಾದಿಂದ ಬದಲಿ ಸೈಟ್ ಪಡೆದುಕೊಂಡವರ ಪಟ್ಟಿಯಲ್ಲಿ ಕೇಂದ್ರ ಸಚಿವ ಎಚ್‌ಡಿ ಕುಮಾರಸ್ವಾಮಿ ಹೆಸರಿರುವುದು ಇದೀಗ ಮತ್ತೊಂದು ರಾಜಕೀಯ ಸಂಚಲನಕ್ಕೆ ಕಾರಣವಾಗಿದೆ.

ಜಿ.ಟಿ.ದೇವೇಗೌಡ, ಸಿ.ಎನ್.ಮಂಜೇಗೌಡ, ಎಚ್. ವಿಶ್ವನಾಥ್. ಸಾ.ರಾ.ಮಹೇಶ್, ಎಚ್.ಡಿ.ಕುಮಾರಸ್ವಾಮಿಗೂ ನಿವೇಶನ ಹಂಚಿಕೆಯಾಗಿದೆ. ಈ ಎಲ್ಲರಿಗೂ ಬದಲಿ ನಿವೇಶನ ಹಂಚಿಕೆಯಾಗಿದೆ. ಹಂಚಿಕೆಯಾಗಿರುವುದು ಅಕ್ರಮವೋ, ಸಕ್ರಮವೋ ಎನ್ನುವುದು ತನಿಖಾ ಆಯೋಗದ ಮುಂದೆ ತಿಳಿಯುತ್ತದೆ ಎಂದರು.

ನಿವೇಶನ ಪಡೆದ ರಾಜಕಾರಣಿಗಳು

ಎಚ್.ಡಿ.ಕುಮಾರಸ್ವಾಮಿ(ಜೆಡಿಎಸ್)
ಎಲ್ಲಿ?: ಇಂಡಸ್ಟ್ರಿಯಲ್ ಸಬರ್ಬ್ ಮೂರನೇ ಹಂತ ಮೈಸೂರು.
ವಿಸ್ತೀರ್ಣ : 21 ಸಾವಿರ ಚದರ ಅಡಿ
ನಿವೇಶನ ಸಂಖ್ಯೆ : ಕೈಗಾರಿಕಾ ನಿವೇಶನ ಸಂಖ್ಯೆ 17/ಬಿ1.

ಇವರಿಗೆಲ್ಲರಿಗೂ ಬದಲಿ ಸೈಟ್

ಸಾ.ರಾ.ಮಹೇಶ್ (ಜೆಡಿಎಸ್)
ಎಲ್ಲಿ?: ಮಳಲವಾಡಿ ಹಾಗೂ ಬೋಗಾದಿ
ವಿಸ್ತೀರ್ಣ : ಮಳಲವಾಡಿ ಸರ್ವೆ ನಂಬರ್ 130/3ಯಲ್ಲಿ 0.09 ಗುಂಟೆ, ಬೋಗಾದಿ ಸರ್ವೆ ನಂಬರ್ 170,171,173 ರಲ್ಲಿ, 2-11 ಎಕರೆ ಜಮೀನು

★★★

ಜಿ.ಟಿ.ದೇವೆಗೌಡ (ಜೆಡಿಎಸ್)
ಎಲ್ಲಿ : ಈರನಗೆರೆ, ಮಾದಗಳ್ಳಿ
ವಿಸ್ತೀರ್ಣ: ಈರನಗೆರೆ 14/1ರಲ್ಲಿ 2-25 ಎಕರೆ, ಮಾದಗಳ್ಳಿ 17 ರಲ್ಲಿ 1 ಎಕರೆ

★★★

ಸಿ.ಎನ್.ಮಂಜೇಗೌಡ (ಜೆಡಿಎಸ್):
ಎಲ್ಲಿ : ಹಿನಕಲ್, ದೇವನೂರು, ಕೆಸರೆ, ಮೈಸೂರು
ವಿಸ್ತೀರ್ಣ : ಹಿನಕಲ್ ಗ್ರಾಮ ಸರ್ವೆ ನಂ 337ರಲ್ಲಿ 1 ಎಕರೆ, ದೇವನೂರು ಸರ್ವೆ ನಂಬರ್ 91ರಲ್ಲಿ 2-25 ಎಕರೆ, ಕೆಸರೆ ಸರ್ವೆ ನಂಬರ್ 450ರಲ್ಲಿ 4-15 ಎಕರೆ ಜಮೀನು, ಮೈಸೂರು ಸರ್ವೆ ನಂಬರ್ 86ರಲ್ಲಿ 7-08 ಎಕರೆ

★★★

ಎಚ್.ವಿಶ್ವನಾಥ್ (ಬಿಜೆಪಿ
ಎಲ್ಲಿ : ಬೆಲವತ್ತ
ವಿಸ್ತೀರ್ಣ : ಬೆಲವತ್ತ ಸರ್ವೆ ನಂಬರ್ 32ರಲ್ಲಿ 0.05 ಎಕರೆ

★★★

ಮಹದೇವಸ್ವಾಮಿ (ಬಿಜೆಪಿ)
ಎಲ್ಲಿ : ಹಿನಕಲ್
ವಿಸ್ತೀರ್ಣ : 255/1, 257 ರಲ್ಲಿ 0.34 ಗುಂಟೆ ಜಮೀನು.

ನ್ಯಾಯಾಂಗ ತನಿಖೆಯಲ್ಲಿ ಎಲ್ಲವೂ ತನಿಖೆ

ಮುಡಾದಲ್ಲಿ ನನ್ನ ಕುಟುಂಬಕ್ಕೆ ಮಾತ್ರವಲ್ಲದೇ ಬಿಜೆಪಿ-ಜೆಡಿಎಸ್ ನಾಯಕರೂ ನಿವೇಶನಗಳನ್ನು ಪಡೆದುಕೊಂಡಿದ್ದಾರೆ. ಇದು ಅಕ್ರಮವೋ, ಬದಲಿ ನಿವೇಶನವೋ ಸಕ್ರಮವೋ ಎನ್ನುವುದರ ಬಗ್ಗೆ ಸ್ಪಷ್ಟ ಮಾಹಿತಿ ಪಡೆಯಬೇಕು ಎನ್ನುವ ಕಾರಣಕ್ಕೆ, 14.7.2024ರಂದು ನಿವೃತ್ತ ನ್ಯಾಯಮೂರ್ತಿ ದೇಸಾಯಿ ನೇತೃತ್ವದಲ್ಲಿ ಏಕಸದಸ್ಯ ವಿಚಾರಣಾ ಆಯೋಗ ಮಾಡಿದ್ದೇವೆ. ಮುಡಾದಲ್ಲಿ ನಿವೇಶನ ಹಂಚಿಕೆ ಅಕ್ರಮದ ಬಗ್ಗೆ ತನಿಖೆ ಮಾಡುತ್ತೇವೆ ಎಂದು ಭರವಸೆ ನೀಡಿದರು. ಲೋಕಸಭೆಯ ಹೊರಗಡೆ ಬಿಜೆಪಿ ಸಂಸದರು ಈ ವಿಚಾರವಾಗಿ ಪ್ರತಿಭಟನೆ ನಡೆಸಿದ್ದಾರೆ. ಕರ್ನಾಟಕಕ್ಕೆ ಇಷ್ಟು ಅನ್ಯಾಯವಾಗಿದೆ ಒಂದು ದಿನವಾದರೂ ಪ್ರತಿಭಟನೆ ಮಾಡಿದ್ದಾರಾ? ಐದು ವರ್ಷ 25 ಜನ ಬಿಜೆಪಿ ಎಂಪಿಗಳಿದ್ದರೂ ಆಗ ಪ್ರತಿಭಟನೆ ಮಾಡಿಲ್ಲ. ಈ ವಿಚಾರ ಪ್ರಸ್ತಾಪ ಮಾಡಿಲ್ಲ. ಕರ್ನಾಟಕಕ್ಕೆ ಆಗಿರುವ ಅನ್ಯಾಯದ ಬಗ್ಗೆ ಪ್ರತಿಭಟನೆ ಮಾಡಿಲ್ಲ ಎಂದು ಸಿಎಂ ಟೀಕಿಸಿದರು.

ವಿಶ್ವವಾಣಿ

ಸಂಪಾದಕೀಯ

ನೀಟ್‌ಗೆ ವಿದಾಯ ಸ್ವಾಗತಾರ್ಹ

ನೀಟ್ ಪರೀಕ್ಷೆ ಕುರಿತ ಅಕ್ರಮಗಳ ಬಗ್ಗೆ ಸುಪ್ರೀಕೋರ್ಟ್‌ನಲ್ಲಿ ವಿಚಾರಣೆ ಮುಂದುವರಿದಿದೆ. ಈ ನಡುವೆ ರಾಜ್ಯ ಸರಕಾರವು ಕೇಂದ್ರ ಸುಪರ್ದಿಯಲ್ಲಿ ನಡೆಯುವ ರಾಷ್ಟ್ರೀಯ ಅರ್ಹತಾ ಮತ್ತು ಪ್ರವೇಶ ಪರೀಕ್ಷೆ(ನೀಟ್)ಯಿಂದ ಹೊರ ಬಂದು ಸಿಇಟಿ ಆಧಾರದಲ್ಲಿ ರಾಜ್ಯದ ವೈದ್ಯ ವಿದ್ಯಾರ್ಥಿಗಳಿಗೆ ಪ್ರವೇಶಾವಕಾಶ ಕಲ್ಪಿಸಲು ಮುಂದಾಗಿದೆ. ಈ ಸಂಬಂಧ ಉಭಯ ಸದನಗಳಲ್ಲೂ ನಿರ್ಣಯ ಅಂಗೀಕರಿಸಲಾಗಿದೆ. ತಮಿಳುನಾಡು ಈಗಾಗಲೇ ನೀಟ್‌ನಿಂದ ಹೊರ ಬಂದು ತನ್ನದೇ ಪರೀಕ್ಷಾ ವ್ಯವಸ್ಥೆಯಡಿ ವಿದ್ಯಾರ್ಥಿಗಳಿಗೆ ಪ್ರವೇಶ ಕಲ್ಪಿಸುತ್ತಿದೆ. ಪಶ್ಚಿಮ ಬಂಗಾಳ ಸರಕಾರವೂ ಇದೇ ಮಾದರಿಯ ನಿರ್ಣಯ ಕೈಗೊಂಡಿದೆ. ಕಳೆದ ಮೂರು ದಶಕಗಳಿಂದ ವೃತ್ತಿಪರ ಕೋರ್ಸುಗಳಿಗೆ ವ್ಯಾಪಕ ಬೇಡಿಕೆಯಿದೆ. ಪ್ರತೀ ವರ್ಷ ಲಕ್ಷಗಟ್ಟಲೆ ವಿದ್ಯಾರ್ಥಿಗಳು ಈ ಪರೀಕ್ಷೆ ಬರೆದು ವೈದ್ಯರಾಗುವ ಕನಸು ಕಾಣುತ್ತಿದ್ದಾರೆ. ಪಿಯು ಹಂತದಲ್ಲಿ ವೈದ್ಯ ಮತ್ತು ಇಂಜಿನಿಯರಿಂಗ್ ಪ್ರವೇಶ ಪರೀಕ್ಷೆಗಳನ್ನು ಗಮನದಲ್ಲಿಟ್ಟುಕೊಂಡೇ ವಿದ್ಯಾರ್ಥಿಗಳು ಅಧ್ಯಯನ ಮಾಡುತ್ತಾರೆ. ಲಕ್ಷಾಂತರ ರು. ವ್ಯಯಿಸಿ ಕೋಚಿಂಗ್ ಪಡೆಯುತ್ತಾರೆ. ಕೆಲವರು ತಮ್ಮ ಬೇಕಾದ ಕಾಲೇಜಿನಲ್ಲಿ, ಬೇಕಾದ ಕೋರ್ಸ್‌ಗೆ ಪ್ರವೇಶ ಪಡೆಯಲು ಪಿಯು ಬಳಿಕ ಒಂದು ವರ್ಷ ಪೂರ್ತಿ ಪರೀಕ್ಷೆಗೆ ಸಿದ್ಧತೆ ನಡೆಸಿ ಎರಡನೇ ಬಾರಿ ಪರೀಕ್ಷೆ ಬರೆಯುತ್ತಾರೆ. ಆದರೆ ದೇಶದ ಮುಂದಿನ ವೈದ್ಯರನ್ನು, ಎಂಜಿನಿಯರ್‌ಗಳನ್ನು ರೂಪಿಸುವ ನೀಟ್, ಜೆಇಇನಂತಹ ಪರೀಕ್ಷೆ ಪ್ರತೀ ವರ್ಷ ಒಂದಲ್ಲ ಒಂದು ವಿವಾದಗಳಿಗೆ ಗುರಿಯಾಗುತ್ತಲೇ ಬಂದಿದೆ. ಈ ವರ್ಷದ ನೀಟ್ ಪರೀಕ್ಷೆಯಲ್ಲಿ ರ‍್ಯಾಂಕ್ ಪಡೆದ 67 ವಿದ್ಯಾರ್ಥಿಗಳಲ್ಲಿ 44 ವಿದ್ಯಾರ್ಥಿಗಳು ಗ್ರೇಸ್ ಮಾರ್ಕ್ಸ್ ಆಧಾರದ ಮೇಲೆ ಟಾಪರ್‌ಗಳಾಗಿದ್ದರು. ಒಂದೇ ಕೇಂದ್ರದಲ್ಲಿ ಪರೀಕ್ಷೆ ಬರೆದ ಆರು ವಿದ್ಯಾರ್ಥಿಗಳು ಜಂಟಿಯಾಗಿ ಟಾಪ್ ಸ್ಥಾನ ಪಡೆದಿದ್ದರು. ಇಂತಹ ಕಳಂಕಿತ ನೀಟ್ ಪರೀಕ್ಷೆ ಅತಿ ಹೆಚ್ಚು ವೈದ್ಯ ಕಾಲೇಜುಗಳಿರುವ ಕರ್ನಾಟಕದಂತಹ ದಕ್ಷಿಣದ ರಾಜ್ಯಗಳಿಗೆ ಮಾರಕ ಮಾತ್ರವಲ್ಲ, ಗ್ರಾಮೀಣ ಬಡ ಮಕ್ಕಳ ಶಿಕ್ಷಣಾವಕಾಶಗಳನ್ನು ಮೊಟಕುಗೊಳಿಸುತ್ತಿದೆ. ನಮ್ಮ ಶಾಲಾ ಶಿಕ್ಷಣ ವ್ಯವಸ್ಥೆಯನ್ನೇ ಈ ಅಕ್ರಮಗಳು ಬುಡಮೇಲು ಮಾಡುತ್ತಿವೆ. ಹೀಗಾಗಿ ಇದರಿಂದ ದೂರ ಸರಿಯುವ ರಾಜ್ಯ ಸರಕಾರದ ನಡೆ ಸ್ವಾಗತಾರ್ಹ. ಆದರೆ ಈ ನಿರ್ಣಯವನ್ನು ನ್ಯಾಯಾಲಯದಲ್ಲಿ ಪ್ರಶ್ನಿಸುವ ಸಾಧ್ಯತೆ ಇದ್ದು ರಾಜ್ಯ ಸರಕಾರ ಸಮರ್ಥ ವಾದ ಮಂಡನೆಗೆ ಸಿದ್ಧವಾಗಬೇಕಿದೆ. ಇದರ ಜತೆಗೆ ನಮ್ಮ ಸಿಇಟಿ ಪರೀಕ್ಷಾ ವ್ಯವಸ್ಥೆಯ ಲೋಪಗಳನ್ನೂ ಸರಿಪಡಿಸಬೇಕಿದೆ.

ಸೊಂಪಾದಕೀಯ

ಡಿಗ್ರಿ ಬೇರೆ, ಕೋರ್ಸ್ ಬೇರೆ!!

ಇತ್ತೀಚಿನ ದಿನಗಳಲ್ಲಿ ಶಿಕ್ಷಣ ವ್ಯವಸ್ಥೆಯಲ್ಲಂತೂ ಸಿಕ್ಕಾಪಟ್ಟೆ ಕ್ರಾಂತಿ ಆಗುತ್ತಿದೆ. ಹಳೆಯ ಕಾಲದಲ್ಲಿ ಸ್ಕೂಲು, ಕಾಲೇಜಿಗೆ ಹೋದೆ, ಬಂದೆ, ಪರೀಕ್ಷೆ ಬರೆದೆ ಪಾಸಾದೆ, ಇಷ್ಟಕ್ಕೆ ಸೀಮಿತವಾಗಿದ್ದ ವಿದ್ಯಾಭ್ಯಾಸ ಈಗ ಬೇರೆಯದ್ದೇ ಹಂತ ತಲುಪಿದೆ. ಈಗ ಶಾಲೆಗಳು ಸಾಕಾಗುತ್ತಿಲ್ಲ, ಟ್ಯೂಷನ್‌ಗಳು ಬೇಕಾಗಿವೆ. ಹಾಗೆಯೇ ಈಗ ಡಿಗ್ರಿಗಳು ಸಾಕಾಗ್ತಾ ಇಲ್ಲ. ಹೊಸ ಕೋರ್ಸ್‌ಗಳನ್ನು ಕಲಿಯಬೇಕಿದೆ. ಹಾಗಾಗಿಯೇ ಇಂದು ದೇಶದಲ್ಲಿ ಗಲ್ಲಿಗೊಂದು ಕೋಚಿಂಗ್ ಸೆಂಟರ್‌ಗಳು ಕಾಣಬರುತ್ತವೆ. ಇನ್ನು ಆನ್‌ಲೈನ್‌ನಲ್ಲೂ ಕೋರ್ಸ್‌ಗಳದ್ದೇ ಕಾರುಬಾರು. ವಿದ್ಯಾರ್ಥಿಗಳು ಇಂದು ಹೆಚ್ಚು ನಂಬಿಕೊಂಡಿರೋದು ಈ ಕೋಚಿಂಗ್ ಕ್ಲಾಸ್‌ಗಳನ್ನೇ. ಶಾಲೆ ಕಾಲೇಜುಗಳೇನಿದ್ದರೂ ಕೇವಲ ಪರೀಕ್ಷೆ ಬರೆಯೋ ಸೆಂಟರ್‌ಗಳಾಗಿವೆ. ಈಗ ಎಲ್ಲರೂ ಮುಕ್ತವಾಗಿ, ಕೆಲಸ ಸಿಗಬೇಕು ಅಂದ್ರೆ, ಡಿಗ್ರಿ ಮಾಡಿದ್ರೆ ಸಾಲಲ್ಲ, ಜಾಬ್ ಓರಿಯೆಂಟೆಡ್ ಕೋರ್ಸ್ ಮಾಡ ಬೇಕು ಅಂತಿದ್ದಾರೆ. ಇದರ ಅರ್ಥ ಏನು ಹಾಗಾದರೆ? ನಮ್ಮ ಶಾಲಾ ಕಾಲೇಜು ಗಳಲ್ಲಿ ಕೆಲಸ ಸಿಗೋಕೆ ಬೇಕಾದಂಥ ಶಿಕ್ಷಣ ಸಿಕ್ತಾ ಇಲ್ಲ ಅಂತ ತಾನೇ? ಇದು ಶಿಕ್ಷಣ ವ್ಯವಸ್ಥೆಯ ದೋಷ ತಾನೇ? ಸರಿ, ಜ್ಞಾನಾರ್ಜನೆಗಾಗಿ ಓದು ಬೇಕು, ಆದರೆ ಆ ಓದಿನಿಂದ ಬದುಕು ಕಟ್ಟಿಕೊಳ್ಳೋಕೂ ಸಾಧ್ಯ ಆಗಬೇಕು. ಜೀವನ ದಲ್ಲಿ ಎಂದೂ ಉಪಯೋಗಕ್ಕೆ ಬಾರದ ಪೈಥಾಗರಸ್ ಥೀರಂ, ಟ್ರಿಗ್ನಾಮೆಟ್ರಿಯಂಥ ವಿಷಯಗಳನ್ನು ಕಲಿಸೋದ್ರಿಂದ ವಿದ್ಯಾರ್ಥಿಗಳಿಗೆ ಯಾವ ಲಾಭ ಆಗುತ್ತಿದೆ ಅಂತ ಯೋಚಿಸಬೇಕಾದ ಸಮಯ ಇದು. ಕೆಲವು ಶಾಲೆ, ಕಾಲೇಜುಗಳಂತೂ ಕೇವಲ ನಾಮ್-ಕೇ-ವಾಸ್ತೇ ಆಗಿಬಿಟ್ಟಿವೆ. ನೀವು ನಂಬ್ತೀರೋ ಇಲ್ವೋ, ವಾರಕ್ಕೆ ಕೇವಲ ಎರಡು ದಿನ ಅಟೆಂಡ್ ಆದ್ರೆ ಸಾಕು, ಅಟೆಂಡೆನ್ಸ್ ಕೊಡ್ತೀವಿ, ಪರೀಕ್ಷೆ ಬರೆಯೋಕೆ ಅವಕಾಶ ಕೊಡ್ತೀವಿ ಅನ್ನೋ ಶಾಲೆಗಳೂ ಇವೆ ನಮ್ಮಲ್ಲಿ. ಅಲ್ಲಿ ಅಡ್ಮಿಟ್ ಆಗೋ ಮಕ್ಕಳು ನಿಜವಾದ ಕಲಿಕೆಗೆ ಕೋಚಿಂಗ್ ಸೆಂಟರ್‌ಗಳಿಗೆ ಹೋಗ್ತಾರೆ. ಅಲ್ಲಿಯೇ ಅವರ ವಾರವಿಡೀ ಓದು, ಬರಹ ನಡೆಯೋದು. ಈ ಶಾಲೆ ಕಾಲೇಜುಗಳೇನಿದ್ದರೂ ಕೇವಲ ಪರೀಕ್ಷೆ ಬರೆದು ಪಾಸಾಗೋಕೆ ಇರೋ ಜಾಗ ಅಷ್ಟೇ. ಒಟ್ಟಿನಲ್ಲಿ ಇಂದಿನ ವಿದ್ಯಾರ್ಥಿಗಳು, 'ಶಾಲೆ ಕಾಲೇಜಿನಾ ಮನೆ ತೊಳಿಯ, ಕೋಚಿಂಗ್ ಸೆಂಟರ್‌ಗಳೇ ಶಾಶ್ವತ ಗೆಳೆಯ' ಅಂತ 'ಗಾಳಿಪಟ 2' ಚಿತ್ರದ ಧಾಟಿಯಲ್ಲಿ ಹಾಡ್ತಾ ಇರೋದಂತೂ ಸತ್ಯ.

ಸಂಪಾದಕರ ಸದ್ಯಶೋಧನೆ

ಸಿವಿ ಎಂಬ ಕಾಲ್ಪನಿಕ ಸಾಹಿತ್ಯ

ಅತ್ಯುತ್ತಮ ಫಿಕ್ಷನಲ್ (ಕಾಲ್ಪನಿಕ) ಸಾಹಿತ್ಯ ಅಂದ್ರೆ, ಒಬ್ಬರ ಬಯೋಡಾಟಾ ಅಥವಾ 'ಕರಿಕ್ಯುಲಂ ವಿಟೆ' ಅರ್ಥಾತ್ ಸಿವಿ ಎಂಬುದು ವಕ್ರತುಂಡೋಕ್ತಿಯಷ್ಟೇ ಅಲ್ಲ, ವಾಸ್ತವ ಕೂಡ. ಬಯೋಡಾಟಾದಂಥ ಜೋಕ್ ಇನ್ನೊಂದಿಲ್ಲ. ಒಬ್ಬ ವ್ಯಕ್ತಿಗೆ ತನ್ನನ್ನು ಅಧಿಕೃತವಾಗಿ ಬಣ್ಣಿಸಿಕೊಳ್ಳುವ ಅವಕಾಶ ಬಯೋಡಾಟಾದಲ್ಲಿ ಸಿಗುವಷ್ಟು ಮತ್ತೆಲ್ಲೂ ಸಿಗುವುದಿಲ್ಲ. ಯಾರಾದರೂ ತಮ್ಮ ಬಯೋಡಾಟಾದಲ್ಲೂ ತನ್ನನ್ನು ಹೊಗಳಿಕೊಂಡಿಲ್ಲ ಅಂದ್ರೆ, ಆತನಲ್ಲಿ ಏನೋ ದೋಷವಿದೆಯೆಂದೇ ಅರ್ಥ. ಬಯೋಡಾಟಾ ಅಂದ್ರೆ, ನಾವು ಇರುವುದಕ್ಕಿಂತ ಹೆಚ್ಚಾಗಿ ಹಿಗ್ಗಿಸಿಕೊಳ್ಳುವ, ನಾವೇ ನೆಡುವ ಜಾಹೀರಾತು ಫಲಕ. ಯಾರು ಸಹ ತಮ್ಮ ಬಯೋಡಾಟಾದಲ್ಲಿ ಬರೆದುಕೊಂಡ ಹಾಗೆ ಇರುವುದಿಲ್ಲ. ಒಂದೇ ವೇಳೆ ಹಾಗಿದ್ದರೆ ಅದು ನಿಜಕ್ಕೂ ಅಚ್ಚರಿಯೇ. ಒಬ್ಬ ವ್ಯಕ್ತಿಗೆ ತನ್ನ ಬಗ್ಗೆ ಅತಿಯಾಗಿ ಸುಳ್ಳು ಬರೆದುಕೊಳ್ಳುವ ಅವಕಾಶ ಸಿಗುವುದೂ ಬಯೋಡಾಟಾದಲ್ಲೇ. ಯಾರೂ ಸಹ ತಮ್ಮ ಬಯೋಡಾಟಾದಲ್ಲಿ ಬರೆದುಕೊಂಡಷ್ಟು ಉತ್ತಮರಾಗಿರುವುದಿಲ್ಲ. ಇದು ಎಲ್ಲರಿಗೂ ಗೊತ್ತಿರುವ ವಿಚಾರವೇ. ಬಯೋಡಾಟಾದಲ್ಲಿ ಬರೆದುಕೊಂಡಿದ್ದು ಸರಿಯೋ, ತಪ್ಪೋ ಎಂದು ಪರೀಕ್ಷಿಸುವುದು ಹೇಗೆ? ಅದಕ್ಕಾದರೂ ಉದ್ಯೋಗ ಕೊಡಲೇಬೇಕಲ್ಲ. ಯಾರು ಬೇಕಾದರೂ ಒಳ್ಳೆಯ ಬಯೋಡಾಟಾ ಬರೆದುಕೊಳ್ಳಬಲ್ಲರು. ಈಗಂತೂ ಗೂಗಲ್ ಮಾಡಿದರೆ ಹತ್ತಾರು ಸಿದ್ಧ ಮಾದರಿಗಳು ಸಿಗುತ್ತವೆ. ನಮಗೆ ಸೂಕ್ತವಾಗುವ ಮಾದರಿಯನ್ನು ಆಯ್ದುಕೊಂಡು ಬಯೋಡಾಟಾ ಸಿದ್ಧಪಡಿಸಬಹುದು. ಹೀಗಾಗಿ ಎಲ್ಲರ ಬಯೋಡಾಟಾಗಳ ಕನಿಷ್ಠ ಕಾಲುಭಾಗವಾದರೂ ಕಾಪಿ ಪೇಸ್ಟ್! ಬಹುತೇಕರ ಬಯೋಡಾಟಾ ನೋಡಿದರೆ, ಅವರು ಉದ್ಯೋಗ ಗಿಟ್ಟಿಸಿಕೊಳ್ಳಲು ಆಸಕ್ತರಾಗಿದ್ದಾರೆ ಎನ್ನುವುದಕ್ಕಿಂತ, ಅವರೆಷ್ಟು ಹತಾಶರಾಗಿದ್ದಾರೆ ಎನ್ನುವುದು ಗೊತ್ತಾಗುತ್ತದೆ. ಕಾರಣ ಒಬ್ಬ ಅಭ್ಯರ್ಥಿ ತನ್ನ ಬಯೋಡಾಟಾವನ್ನು ಏಕಕಾಲಕ್ಕೆ ಅರವತ್ತು-ಎಪ್ಪತ್ತು ಸಂಸ್ಥೆಗಳಿಗೆ ಕಳಿಸಿಕೊಡುತ್ತಾನೆ. ದುರ್ದೈವವೆಂದರೆ, ಅನೇಕರು ಈ ಬಯೋಡಾಟಾ ಸಲ್ಲಿಸಿಯೇ ಆಯ್ಕೆಯಾಗುತ್ತಾರೆ. ಅದರಲ್ಲಿ ಬರೆದಿರುವುದು ಸುಳ್ಳಾಗಿದ್ದರೂ, ಅದೇ ನಿಜವೆಂದು ಭಾವಿಸಿ ಆಯ್ಕೆ ಮಾಡುತ್ತಾರೆ. ಯಾರೇ ಆಗಲಿ ಅರ್ಜಿ ಸಲ್ಲಿಸುವಾಗ ಬಯೋಡಾಟಾವನ್ನು ಸಲ್ಲಿಸಲು ಮರೆಯುವುದಿಲ್ಲ. ಅಷ್ಟಕ್ಕೂ ನೌಕರಿಗೆ ಅರ್ಜಿ ಸಲ್ಲಿಸುವುದೆಂದರೆ, ಬಯೋಡಾಟಾವನ್ನು ಸಲ್ಲಿಸುವುದೇ ಆಗಿದೆ. ಒಬ್ಬ ಅಭ್ಯರ್ಥಿ ಒಳ್ಳೆಯವನೆಂದು ಹೇಳುವಾಗ, 'ಆತನ ಬಯೋಡಾಟಾ ಇಂಪ್ರೆಸ್ಸಿವ್ ಆಗಿದೆ' ಎಂದು ಹೇಳುವುದನ್ನು ಕೇಳಿರಬಹುದು. ಸಂದರ್ಶನಕ್ಕೆ ಕರೆಯುವಾಗಲೂ ಬಯೋಡಾಟಾವೇ ಮೂಲ ಪ್ರೇರಣೆ. ಯಾರ ಸಿವಿ ಚೆನ್ನಾಗಿದೆಯೋ ಅವರಿಗೆ ಸಂದರ್ಶನಕ್ಕೆ ಕರೆ ಹೋಗುತ್ತದೆ. ಒಬ್ಬನ ಆಕರ್ಷಕ ಬಯೋಡಾಟಾ ನೋಡಿ, ಉದ್ಯೋಗಕ್ಕೆ ಆಯ್ಕೆ ಮಾಡುವುದೆಂದರೆ, ಪ್ಯಾಕೆಟ್ ನೋಡಿ ಸಾಮಾನುಗಳನ್ನು ಖರೀದಿಸಿದಂತೆ. ಯಾರೂ ತಾವು ಬಯೋಡಾಟಾದಲ್ಲಿ ಫೇಲ್ ಆಗಿದ್ದೇನೆಂದು ಹೇಳುವುದಿಲ್ಲ. ಎಲ್ಲರೂ ತಾವು ಒಳ್ಳೆಯ ಟೀಮ್ ಲೀಡರ್ ಎಂದೂ, ಎಂಥ ಸಂಕಷ್ಟ ವಾತಾವರಣದಲ್ಲೂ ನಾಯಕತ್ವ ಗುಣ ಮೆರೆಯುವುದಾಗಿಯೂ ಬಯೋಡಾಟಾದಲ್ಲಿ ಬರೆದುಕೊಂಡಿರುತ್ತಾರೆ. ಪತ್ರಕರ್ತರ ನೌಕರಿ ಅಪೇಕ್ಷಿಸಿ ಯಾರಾದರೂ, ಬಯೋಡಾಟಾ ಸಲ್ಲಿಸಿದರೆ, ನಾನು ಅದನ್ನು ಕಣ್ಣೆತ್ತಿಯೂ ನೋಡುವುದಿಲ್ಲ. ಅದರ ಬದಲು, ಅವರು ಈಗಾಗಲೇ ಬರೆದ ಪ್ರಕಟಿತ ಲೇಖನಗಳ ಸಂಗ್ರಹವನ್ನು ಕೊಡುವಂತೆ ಹೇಳುತ್ತೇನೆ. ಕಾರಣ ಅದೇ ನಿಜವಾದ ಬಯೋಡಾಟಾ. ಒಳ್ಳೆಯ ಬಯೋಡಾಟಾ ಬರೆದವರು ಒಳ್ಳೆಯ ಲೇಖನ ಬರೆಯುತ್ತಾರೆ ಎಂದೇನೂ ಇಲ್ಲವಲ್ಲ.

ಧನ್ಯವಾದಗಳು ನಿರ್ಮಲಾ ಮೇಡಂ

ವೀಕೆಂಡ್ ವಿತ್ ಮೋಹನ್

ಮೋಹನ್ ವಿಶ್ವ
camohanbn@gmail.com

ಸಾಮಾನ್ಯವಾಗಿ ಕುಟುಂಬ ನಿರ್ವಹಣೆಯಲ್ಲಿ ಹೆಣ್ಣು ಮಕ್ಕಳ ಪಾತ್ರ ದೊಡ್ಡದಿರುತ್ತದೆ, ಅಮ್ಮಂದಿರಾಗಲಿ ಅಥವಾ ಹೆಂಡತಿಯಾಗಲಿ ಕುಟುಂಬ ನಿರ್ವಹಣೆಯಲ್ಲಿ ಗಂಡಸರನ್ನು ಮೀರಿಸುತ್ತಾರೆ. ಮನೆಯ ಆರ್ಥಿಕ ನಿರ್ವಹಣೆಯಲ್ಲಿ ಹೆಣ್ಣಿನ ಪಾತ್ರ ಹೇಳಲು ಸಾಧ್ಯವಿಲ್ಲ, ಅಮ್ಮಂದಿರು ಮನೆಯ ಆದಾಯ ಮತ್ತು ವೆಚ್ಚವನ್ನು ಸರಿಯಾಗಿ ನಿಭಾಯಿಸಿ ಅಲ್ಪ ಸ್ವಲ್ಪ ಉಳಿತಾಯವನ್ನೂ ಮಾಡಿರುತ್ತಾರೆ. ಭಾರತದ ಇತಿಹಾಸವನ್ನು ಗಮನಿಸಿದರೆ ಇತರೆ ದೇಶಗಳಿಗಿಂತಲೂ ಉಳಿತಾಯ ನಮ್ಮಲ್ಲೇ ಹೆಚ್ಚು, ಮನೆಯಲ್ಲಿ ಆರ್ಥಿಕ ಸಂಕಷ್ಟ ಒದಗಿಬಂದರೆ ಮನೆಯಲ್ಲಿರುವವರಿಗೆ ತೊಂದರೆಯಾಗದ ರೀತಿಯಲ್ಲಿ ನಿಭಾಯಿಸಿಕೊಂಡು ಹೋಗುವ ಸಾಮರ್ಥ್ಯ ಸಾಮಾನ್ಯವಾಗಿ ಹೆಂಗಸರಿಗೆ ಹೆಚ್ಚಿರುತ್ತದೆ. ಭಾರತ ದೇಶ ಒಂದು ಕುಟುಂಬವಿದ್ದಂತೆ ಸಾಮಾನ್ಯ ಕುಟುಂಬದಲ್ಲಿ ಸಮಸ್ಯೆಗಳು ಇದ್ದಂತೆ ಭಾರತದಲ್ಲೂ ಸಮಸ್ಯೆಗಳಿವೆ, ಕುಟುಂಬ ನಿರ್ವಹಿಸುವ ಮಾದರಿಯಲ್ಲಿ ದೇಶವನ್ನೂ ನಿರ್ವಹಿಸಬೇಕಾಗುತ್ತದೆ. ಕುಟುಂಬದಲ್ಲಿ ಬಂದೊದಗುವ ಆರ್ಥಿಕ ಸಮಸ್ಯೆಗಳ ಮಾದರಿಯಲ್ಲಿ ದೇಶದಲ್ಲಿಯೂ ಆರ್ಥಿಕ ಸಂಕಷ್ಟಗಳು ಎದುರಾಗುತ್ತವೆ, ಕಳೆದ ಹತ್ತು ವರ್ಷಗಳಲ್ಲಿ ಭಾರತದ ಆರ್ಥಿಕ ವ್ಯವಸ್ಥೆಯಲ್ಲಿ ದೊಡ್ಡಮಟ್ಟದ ಬದಲಾವಣೆಯಾಗಿದೆ. ವಿತ್ತ ಸಚಿವ ಅರುಣ್ ಜೇಟ್ಲಿ ಅವರ ನಿಧನದ ನಂತರ ಭಾರತದ ಆರ್ಥಿಕತೆಯ ಜವಾಬ್ದಾರಿಯನ್ನು ಹೊತ್ತ ಹೆಣ್ಣು ನಿರ್ಮಲಾ ಸೀತಾರಾಮನ್ ಅವರು ವಿತ್ತ ಸಚಿವೆಯಾದ ನಂತರ ಭಾರತ ಕರೋನಾ ಎಂಬ ಮಹಾಮಾರಿಯನ್ನು ಎದುರಿಸಬೇಕಾಯಿತು, ಜಗತ್ತಿನ ಆರ್ಥಿಕತೆ ತಿಂಗಳುಗಟ್ಟಲೆ ಸ್ತಬ್ಧವಾಗಿತ್ತು. ಭಾರತದ ಆರ್ಥಿಕತೆಯ ಮೇಲೂ ಕರೋನ ದೊಡ್ಡ ಪ್ರಭಾವ ಬೀರಿತ್ತು, ಕರೋನಾ ಹೊಡೆತದಿಂದ ತತ್ತರಿಸಿದ ಅನೇಕ ದೇಶಗಳು ಇಂದಿಗೂ ಆರ್ಥಿಕ ಸಂಕಷ್ಟದಿಂದ ಹೊರಬಂದಿಲ್ಲ. ಜಗತ್ತಿನ ದೊಡ್ಡಣ್ಣ ಅಮೆರಿಕ ದೇಶ ತನ್ನ ಆರ್ಥಿಕ ಸಂಕಷ್ಟದಿಂದ ಹೊರಬರಲು ಸಾಧ್ಯವಾಗಿಲ್ಲ. ಇಂತಹ ಸಮಯದಲ್ಲಿ ಭಾರತದ ಆರ್ಥಿಕತೆಯನ್ನು ಮುಂದಕ್ಕೆ ತೆಗೆದುಕೊಂಡು ಹೋಗಬೇಕಾದಂತಹ ಸವಾಲು ನಿರ್ಮಲಾ ಸೀತಾರಾಮನ್ ಅವರ ಮೇಲಿತ್ತು. 2024 ರ ಬಜೆಟ್ ಮಂಡಿಸಿದ ನಂತರ ಮಾಧ್ಯಮಗಳಲ್ಲಿ ಮತ್ತು ಸಾಮಾಜಿಕ ಜಾಲತಾಣಗಳಲ್ಲಿ ವಿತ್ತ ಸಚಿವೆಯನ್ನು ಟೀಕಿಸುವ ಹಲವು ವಿಷಯಗಳು ಚರ್ಚೆಯಾಗುತ್ತಿವೆ. ಅದರಲ್ಲೂ ಆದಾಯ ತೆರಿಗೆಯ ಕೆಲವು ವಿಷಯಗಳನ್ನು ಮುಂದಿಟ್ಟುಕೊಂಡು ಚರ್ಚೆಗಳು ಶುರುವಾಗಿವೆ.

2014 ರಲ್ಲಿ ಕಾಂಗ್ರೆಸ್ ಕೇಂದ್ರದಲ್ಲಿ ಅಧಿಕಾರದಲ್ಲಿದ್ದಾಗ ತಿಂಗಳಿಗೆ 22,000 ಸಂಬಳ ಪಡೆಯುವ ವ್ಯಕ್ತಿಯೂ ಆದಾಯ ತೆರಿಗೆ ಕಟ್ಟಬೇಕಿತ್ತು, ಆದರೆ ಇಂದು ತಿಂಗಳಿಗೆ 60,000 ಸಂಬಳ ಪಡೆಯುವವರು ಒಂದು ರುಪಾಯಿ ಆದಾಯ ತೆರಿಗೆ ಕಟ್ಟಬೇಕಿಲ್ಲ. ಆದಾಯ ತೆರಿಗೆಯ ಮಿತಿಯನ್ನು ಮೂರು ಪಟ್ಟು ಹೆಚ್ಚಿಸಿರುವ ನಿರ್ಮಲಾ ಸೀತಾರಾಮನ್ ಹೇಗೆ ಮಧ್ಯಮ ವರ್ಗದ ವಿರೋಧಿಯಾಗುತ್ತಾರೆ? ಜಿಎಸ್‌ಟಿ ಜಾರಿಯಾಗುವ ಮೊದಲು ದೇಶದಲ್ಲಿ ನಾವು ದಿನನಿತ್ಯ ಬಳಸುವ ವಸ್ತುಗಳ ಮೇಲೆ Excise Duty, Sales Tax, VAT, Entry Tax, Service Tax, Entertainment Tax, Luxury Tax ಹೀಗೆ ಹಲವು ರೀತಿಯ ತೆರಿಗೆಗಳನ್ನು ಹೇರಲಾಗುತ್ತಿತ್ತು. ಅದೆಲ್ಲವನ್ನೂ ಮರೆತು ಕೇವಲ ಜಿಎಸ್‌ಟಿ ಬಂದ ನಂತರವಷ್ಟೇ ದೇಶದಲ್ಲಿ ತೆರಿಗೆ ಪದ್ಧತಿ ಜಾರಿಗೆ ಬಂದಂತೆ ವರ್ತಿಸುವುದು ಎಷ್ಟರ ಮಟ್ಟಿಗೆ ಸರಿ? ಅಂದಹಾಗೆ ಜಿಎಸ್‌ಟಿ ತೆರಿಗೆ ಏರಿಕೆ ಮತ್ತು ಇಳಿಕೆ ಕೇಂದ್ರ ಸರಕಾರದ ಅಧೀನದಲ್ಲಿ ಬರುವುದಿಲ್ಲ ಅಥವಾ ಬಜೆಟಿನಲ್ಲಿ ಬರುವುದಿಲ್ಲ, ಪ್ರತಿಯೊಂದು ರಾಜ್ಯದ ಪ್ರತಿನಿಧಿಗಳ ಸಭೆಯಲ್ಲಿ ತೀರ್ಮಾನವಾಗುವ ವಿಷಯ ಜಿಎಸ್‌ಟಿ, ರಾಜ್ಯ ಸರಕಾರದ ಪ್ರತಿನಿಧಿಗಳ ಒಮ್ಮತದ ನಂತರವಷ್ಟೇ ವಸ್ತುಗಳ ಮೇಲೆ ಜಿಎಸ್‌ಟಿ ಏರಿಕೆ ಮತ್ತು ಇಳಿಕೆ ನಿರ್ಧಾರವಾಗುತ್ತದೆ.

2004 ರಿಂದ 2014 ರ ವರೆಗೆ ಆಡಳಿತ ನಡೆಸಿದ್ದ ಕಾಂಗ್ರೆಸ್ ಪಕ್ಷ ಭಾರತದ ಬ್ಯಾಂಕಿಂಗ್ ವಲಯವನ್ನು ದಿವಾಳಿಯ ಅಂಚಿಗೆ ತೆಗೆದುಕೊಂಡು ಹೋಗಿತ್ತು. ಒಂದು ದೂರವಾಣಿ ಕರೆಯ ಮೂಲಕ ಕಾರ್ಪೊರೇಟ್ ಕುಳಗಳಿಗೆ ಸಾವಿರಾರು ಕೋಟಿ ಸಾಲ ನೀಡಲಾಗುತ್ತಿತ್ತು, ವಿಜಯ್ ಮಲ್ಯನಂತಹ ನೂರಾರು ಜನರಿಗೆ ಚಿದಂಬರಂ ಕಾಲದಲ್ಲಿ ಲಕ್ಷಾಂತರ ಕೋಟಿ ಸಾಲ ನೀಡಲಾಗಿತ್ತು. ನಿರ್ಮಲಾ ಸೀತಾರಾಮನ್ ವಿತ್ತ ಸಚಿವೆಯಾದ ನಂತರ ಬ್ಯಾಂಕಿಂಗ್ ವಲಯದಲ್ಲಿ ತಂದಂತಹ ನೀತಿಗಳ ಪರಿಣಾಮ ಬ್ಯಾಂಕುಗಳು ದಿವಾಳಿಯಾಗುವುದು ತಪ್ಪಿತು. ಬ್ಯಾಂಕುಗಳಿಗೆ ಸರಕಾರದಿಂದ ಹೂಡಿಕೆ ಮಾಡಿ, ಹಲವು ಬ್ಯಾಂಕುಗಳನ್ನು ವಿಲೀನಗೊಳಿಸಿ ಬ್ಯಾಂಕುಗಳು ದಿವಾಳಿಯಾಗುವುದನ್ನು ತಪ್ಪಿಸಿ ಮಧ್ಯಮ ವರ್ಗ ಮತ್ತು ಬಡವರ ಠೇವಣಿಯನ್ನು ಉಳಿಸಲಾಗಿತ್ತು. ದಿವಾಳಿಯಾಗಿರುವ ಬ್ಯಾಂಕಿನಲ್ಲಿರುವ ಠೇವಣಿ ಹಣವನ್ನು ರಕ್ಷಿಸಲು ಸರಕಾರದ ವತಿಯಿಂದ ವಿಮೆ ಮಾಡಿಸುವ ಯೋಜನೆಯ ಹಿಂದಿನ ಕೈ ಕೂಡ ನಿರ್ಮಲ ಸೀತಾರಾಮನ್ ಮತ್ತು ಅವರ ತಂಡ.

1947 ರಿಂದ 1991 ರ ವರೆಗೆ ಅತೀ ಹೆಚ್ಚು ಆಡಳಿತ ನಡೆಸಿದ ಕಾಂಗ್ರೆಸ್ ಪಕ್ಷ ಭಾರತದ ಆರ್ಥಿಕತೆಯನ್ನು ಪಾತಾಳಕ್ಕೆ ತಳ್ಳಿತ್ತು. ಪರಿಣಾಮ 1991 ರಲ್ಲಿ ರಿಸರ್ವ್ ಬ್ಯಾಂಕ್ ಬಳಿ ಇದ್ದಂತಹ ಚಿನ್ನವನ್ನು ಲಂಡನ್ನಿನ ಬ್ಯಾಂಕಿನಲ್ಲಿ ಅಡವಿಟ್ಟು ಸಾಲ ತಂದು ದೇಶ ನಡೆಸಲಾಗಿತ್ತು. 2004 ರಿಂದ 2014 ರ ನಡುವೆ ಆಡಳಿತ ನಡೆಸಿದ ಪ್ರಧಾನಮಂತ್ರಿ ಮನಮೋಹನ್ ಸಿಂಗ್ ನೇತೃತ್ವದ ಕಾಂಗ್ರೆಸ್ ಸರಕಾರ ಭಾರತದ ಆರ್ಥಿಕತೆಯನ್ನು ಜಗತ್ತಿನ ಐದು ದುರ್ಬಲ ಆರ್ಥಿಕತೆಗೆ ತಳ್ಳಿತು. ಮೋದಿಯವರು ಪ್ರಧಾನಿಯಾದ ಬಳಿಕ ಇಂದು ಭಾರತ ಜಗತ್ತಿನ ಮುಂದುವರೆಯುತ್ತಿರುವ ದೇಶಗಳ ಆರ್ಥಿಕತೆಯಲ್ಲಿ ಐದನೇ ಸ್ಥಾನದಲ್ಲಿದೆ. ವಿತ್ತ ಸಚಿವೆ ನಿರ್ಮಲಾ ಸೀತಾರಾಮನ್ ಅವರ ಸುಧಾರಿತ ಆರ್ಥಿಕ ನೀತಿಯ ಪರಿಣಾಮ ಇಂದು ಭಾರತದ ಆರ್ಥಿಕತೆ ನಾಲ್ಕು ಟ್ರಿಲಿಯನ್ ಹತ್ತಿರಕ್ಕೆ ತಲುಪುತ್ತಿದೆ. 2027 ರ ವೇಳೆಗೆ ಜಗತ್ತಿನ ಮೂರನೇ ಅತಿ ದೊಡ್ಡ ಆರ್ಥಿಕತೆಯಾಗಿ ಭಾರತ ಹೊರಹೊಮ್ಮಲಿದೆ.

ಕರೋನಾ ಸಮಯದಲ್ಲಿ ಇಡೀ ದೇಶದ ಆರ್ಥಿಕತೆ ಸ್ತಬ್ಧವಾಗಿತ್ತು. ಜಗತ್ತಿನ ಅನೇಕ ದೇಶಗಳ ಕಾರ್ಖಾನೆಗಳು ಮುಚ್ಚಲ್ಪಟ್ಟವು. ಲಾಕ್ ಡೌನ್ ಪರಿಣಾಮ ಸರಕಾರಕ್ಕೆ ಆದಾಯವಿರಲಿಲ್ಲ, ಆದರೆ ಕುಟುಂಬ ನಡೆಸುವಂತೆ ಕಷ್ಟದ ಸಮಯದಲ್ಲಿ ದೇಶದ ಜನರನ್ನು ನೋಡಿಕೊಳ್ಳುವ ದೊಡ್ಡ ಜವಾಬ್ದಾರಿ ಮೋದಿ ಮತ್ತು ನಿರ್ಮಲ ಸೀತಾರಾಮನ್ ಅವರ ಮೇಲಿತ್ತು. ಇಂಗ್ಲೆಂಡಿನ ಪ್ರಧಾನಮಂತ್ರಿ ದೇಶದ ಆರ್ಥಿಕತೆಯನ್ನು ಸರಿದೂಗಿಸುವಲ್ಲಿ ವಿಫಲರಾಗಿ 2022 ರ ಅಕ್ಟೋಬರ್ ತಿಂಗಳಲ್ಲಿ ರಾಜೀನಾಮೆ ನೀಡಿದ್ದರು. 140 ಕೋಟಿ ಜನಸಂಖ್ಯೆಯ ಭಾರತೀಯರನ್ನು ನಿರ್ವಹಿಸುವ ಹೊಣೆಗಾರಿಕೆ ನಿರ್ಮಲಾ ಸೀತಾರಾಮನ್ ಮೇಲಿತ್ತು. ಧೃತಿಗೆಡದೆ ಕರೋನಾ ಸಂಕಷ್ಟದ ಕಾಲದಲ್ಲಿ ಹಲವು ಆರ್ಥಿಕ ಯೋಜನೆಗಳ ಮೂಲಕ ಕೈಗಾರಿಕೆಗಳ ಕೈ ಹಿಡಿಯುವಲ್ಲಿ ಅವರು ಯಶಸ್ವಿಯಾದರು. ಕರೋನಾ ಸಂದರ್ಭದಲ್ಲಿ ಸಣ್ಣ ಮತ್ತು ಮಧ್ಯಮ ಕೈಗಾರಿಕೆಗಳಿಗೆ ಬೇಕಿದ್ದಂತಹ ಹಣದ ಸಹಾಯವನ್ನು ಹಲವು ಯೋಜನೆಗಳ ಮೂಲಕ ಕೇಂದ್ರ ಸರಕಾರದಿಂದ ನೀಡಲಾಯಿತು.ಪರಿಣಾಮ ಅನೇಕ ಸಣ್ಣ ಮತ್ತು ಮಧ್ಯಮ ಕಾರ್ಖಾನೆಗಳು ಬಾಗಿಲು ಹಾಕುವುದನ್ನು ತಪ್ಪಿಸಲಾಯಿತು. ಬಹುತೇಕರಿಗೆ ತಮಗೆ ಸಂಬಳ ನೀಡುತ್ತಿರುವ ಅನೇಕ ಕಂಪನಿಗಳು ಕರೋನಾ ಸಂದರ್ಭದಲ್ಲಿ ಕೇಂದ್ರದ ಯೋಜನೆಗಳ ಪರಿಣಾಮದಿಂದಾಗಿ ಉಳಿದಿವೆಯೆಂಬುದೇ ತಿಳಿದಿರಲಿಕ್ಕಿಲ್ಲ, ಮತ್ತೊಂದು ವಿಷಯ, ಷೇರು ಮಾರುಕಟ್ಟೆಯಲ್ಲಿ ಹೂಡಿಕೆ ಮಾಡುವವರ ಸಂಖ್ಯೆ ದಿನದಿಂದ ದಿನಕ್ಕೆ ಏರುತ್ತಲೇ ಇದೆ. ವಿದೇಶಿ ಬಂಡವಾಳಶಾಹಿಗಳು, ಸಣ್ಣ ಹೂಡಿಕೆದಾರರು, ಬ್ಯಾಂಕುಗಳು ಷೇರು ಮಾರುಕಟ್ಟೆಯಲ್ಲಿ ಹೂಡಿಕೆ ಮಾಡಿ ಕಳೆದ ಹತ್ತು ವರ್ಷಗಳಲ್ಲಿ ಕೋಟ್ಯಂತರ ರುಪಾಯಿ ಲಾಭ ಮಾಡಿವೆ. ಇಂದು ಮುಂಬೈ ಷೇರು ಸೂಚ್ಯಂಕ 80,000 ದ ಗಡಿ ದಾಟಿ ಮುನ್ನಡೆಯುತ್ತಿದೆ. ನಿರ್ಮಲಾ ಸೀತಾರಾಮನ್ ಅವರ ಆರ್ಥಿಕ ನೀತಿಗಳ ಮೇಲೆ ಭರವಸೆ ಇಟ್ಟಂತಹವರು ಷೇರು ಮಾರುಕಟ್ಟೆಯಲ್ಲಿ ಹೂಡಿಕೆ ಮಾಡುತ್ತಿದ್ದಾರೆ. ಅವರ ಆರ್ಥಿಕ ನೀತಿಗಳ ಪರಿಣಾಮ ಷೇರು ಮಾರುಕಟ್ಟೆಯಲ್ಲಿ ಹೂಡಿಕೆ ಮಾಡಿ ಲಾಭ ಮಾಡಿದ ಲಕ್ಷಾಂತರ ಜನರಿದ್ದಾರೆ. ಆದರೆ 2024 ರ ಬಜೆಟಿನಲ್ಲಿ ಷೇರುಗಳ ಮಾರಾಟದಿಂದ ಬಂದಂತಹ ಲಾಭದ ಮೇಲೆ ಶೇ.5 ತೆರಿಗೆ ಏರಿಸಿದ್ದರ ಬಗ್ಗೆ ಮಾತ್ರ ಚರ್ಚೆಯಾಗುತ್ತಿದೆ. 'ಇಂಡಿ' ಒಕ್ಕೂಟದ ದೊಡ್ಡ ದೊಡ್ಡ ನಾಯಕರು ಷೇರು ಮಾರುಕಟ್ಟೆಯಿಂದ ಕೋಟ್ಯಂತರ ರುಪಾಯಿ ಲಾಭ ಗಳಿಸಿದ್ದಾರೆ. ಕಾಂಗ್ರೆಸ್ ಕಾರ್ಯಕರ್ತರು ಮೋದಿಯವರ ಅವಧಿಯಲ್ಲಿ ಷೇರು ಮಾರುಕಟ್ಟೆಯಲ್ಲಿ ಕೋಟ್ಯಂತರ ರುಪಾಯಿ ಲಾಭ ಮಾಡಿದ್ದಾರೆ. ಭಾರತದ ಆರ್ಥಿಕ ನೀತಿಗಳು ಸರಿಯಾದ ದಿಕ್ಕಿನಲ್ಲಿ ಸಾಗುತ್ತಿರುವ ಪರಿಣಾಮ ಷೇರು ಮಾರುಕಟ್ಟೆಯಲ್ಲಿ ಉತ್ತಮ ಹೂಡಿಕೆಯಾಗುತ್ತಿದೆ. ಚುನಾವಣಾ ಫಲಿತಾಂಶದ ದಿನ 'ಇಂಡಿ' ಒಕ್ಕೂಟ ಅಧಿಕಾರಕ್ಕೆ ಬರಬಹುದೆಂಬ ಭಯದಿಂದ ಷೇರು ಮಾರುಕಟ್ಟೆಯಲ್ಲಿ ತಲ್ಲಣವಾಯಿತೆಂದರೆ, ಬಂಡವಾಳ ಹೂಡುವವರಿಗೆ ಕಾಂಗ್ರೆಸ್ಸಿನ ರಾಹುಲ್ ಗಾಂಧಿಯ ಮೇಲೆ ನಂಬಿಕೆ ಇಲ್ಲವೆಂಬುದು ಸ್ಪಷ್ಟವಾಯಿತಲ್ಲವೇ?

ಕರೋನ ಸಮಯದಲ್ಲಿ ಸರಕಾರಕ್ಕೆ ಆದಾಯ ಇಲ್ಲದಿದ್ದರೂ ಸಹ ಬಡವರ ಹಸಿವು ನೀಗಿಸಲು ಸುಮಾರು 80 ಕೋಟಿ ಜನರಿಗೆ ಉಚಿತ ಪಡಿತರ ನೀಡಲು ಸಾಧ್ಯವಾದದ್ದು ನಿರ್ಮಲಾ ಸೀತಾರಾಮನ್ ಅವರ ಹಣಕಾಸು ನಿರ್ವಹಣೆ. ಸತತವಾಗಿ ಪ್ರತಿ ವರ್ಷವೂ ರೈತರಿಗೆ ರಸಗೊಬ್ಬರದ ಮೇಲಿನ ಸಬ್ಸಿಡಿಯನ್ನು ಬಜೆಟಿನಲ್ಲಿ ನೀಡಲಾಗುತ್ತಿದೆ. ಒಂದು ಕಾಲದಲ್ಲಿ ಕರ್ನಾಟಕದಲ್ಲಿ ರಸಗೊಬ್ಬರದ ಕೊರತೆಯಿಂದ ಗೋಲಿಬಾರ್ ಆಗಿತ್ತು, ಆದರೆ ಇಂದು ದೇಶದಲ್ಲಿ ರಸಗೊಬ್ಬರದ ಕೊರತೆ ಇಲ್ಲದಂತಾಗಿದೆ. ವಿತ್ತ ಸಚಿವರ ಆರ್ಥಿಕ ಯೋಜನೆಗಳ ಪರಿಣಾಮ ರೈತರಿಗೆ ಸಿಗಬೇಕಿರುವ ರಸಗೊಬ್ಬರ ಮತ್ತು ಅದರ ಮೇಲಿನ ಪ್ರೋತ್ಸಾಹ ಧನ ಸರಿಯಾದ ಸಮಯಕ್ಕೆ ಸಿಗುತ್ತಿದೆ. ಬಜೆಟಿನಲ್ಲಿ ಆಂಧ್ರ ಪ್ರದೇಶ ಮತ್ತು ಬಿಹಾರಕ್ಕೆ ನೀಡಿದ ಅನುದಾನಗಳ ಬಗ್ಗೆ ಉಲ್ಲೇಖ ಮಾಡಿದ್ದಕ್ಕಾಗಿ, ಇದು ಖುರ್ಚಿ ಉಳಿಸಿಕೊಳ್ಳುವ ಬಜೆಟ್ ಎಂದು ಅಣಕಿಸುವ ಕಾಂಗ್ರೆಸ್ಸಿನ 'ಜೈರಾಮ್ ರಮೇಶ್' ಚುನಾವಣಾ ಫಲಿತಾಂಶದ ದಿನ ಆಂಧ್ರ ಪ್ರದೇಶಕ್ಕೆ ವಿಶೇಷ ಸ್ಥಾನಮಾನ ನೀಡುವುದಾಗಿ ಹೇಳಿದ್ದರು. ಇಂತಹವರು ಕೇಂದ್ರ ಬಜೆಟಿನ ಬಗ್ಗೆ ಮಾತನಾಡುವ ನೈತಿಕತೆಯನ್ನೇ ಉಳಿಸಿಕೊಂಡಿಲ್ಲ.

ಜಗತ್ತಿನ ಮುಂದುವರೆದ ದೇಶಗಳ ಸಾಲ ಅಲ್ಲಿನ 'ಜಿಡಿಪಿ'ಗಿಂತಲೂ ಹೆಚ್ಚಿದೆ, ಅಂದರೆ ಅಲ್ಲಿನ ಆದಾಯಕ್ಕಿಂತಲೂ ಸಾಲದ ಪ್ರಮಾಣ ಹೆಚ್ಚಿದೆ. ಅಮೆರಿಕದ ಸಾಲ ಅಲ್ಲಿನ ಜಿಡಿಪಿಯ ಶೇಕಡಾ 123 ರಷ್ಟಿದೆ, ಜಪಾನ್‌ನ ಸಾಲ ಅಲ್ಲಿನ ಜಿಡಿಪಿಯ ಶೇಕಡಾ 263 ರಷ್ಟಿದೆ ಆದರೆ ಭಾರತದ ಸಾಲ ಜಿಡಿಪಿಯ ಶೇಕಡಾ 18 ರಷ್ಟಿದೆ. ನಿರ್ಮಲಾ ಸೀತಾರಾಮನ್ ಶಿಸ್ತಿನ ಆರ್ಥಿಕ ನೀತಿಗಳ ಮೂಲಕ ದೇಶದ ಸಾಲದ ಪ್ರಮಾಣವನ್ನು ನಿರ್ವಹಣೆ ಮಾಡುವಲ್ಲಿ ಯಶಸ್ವಿಯಾಗಿದ್ದಾರೆ. ಪಕ್ಕದ ಪಾಕಿಸ್ತಾನ ದಿವಾಳಿ ಹಂತಕ್ಕೆ ತಲುಪಿದೆ, ಅಮೆರಿಕ ಮತ್ತು ಚೀನಾ ದೇಶದ ಬಳಿ ಭಿಕ್ಷೆ ಬೇಡುತ್ತಿದೆ. ಅತ್ತ ಶ್ರೀಲಂಕಾ ದಿವಾಳಿಯಾಗುವತ್ತ ಸಾಗಿತ್ತು, ಚೀನಾದಿಂದ ಸಾಲ ಪಡೆದು ದೇಶ ನಡೆಸುತ್ತಿದೆ. ಮಾತುಮಾತಿಗೂ ಭಾರತದ ಸಾಲ ಹೆಚ್ಚಾಗಿದೆ ಎಂಬ ಮಾತುಗಳನ್ನಾಡುವವರು ಜಗತ್ತಿನ ಇತರ ದೇಶಗಳೊಂದಿಗೆ ತಾಳೆ ಮಾಡಿ ನೋಡಬೇಕು, ಬಾಂಗ್ಲಾದೇಶದ ಜಿಡಿಪಿಯನ್ನು ಭಾರತದ ಹೋಲಿಸಿ ಮಾತನಾಡುವವರು ಮುಂದುವರೆದ ದೇಶಗಳ ಸಾಲದ ಮಿತಿಯನ್ನು ಭಾರತದ ಸಾಲಕ್ಕೆ ತಾಳೆ ಮಾಡಿ ಮಾತನಾಡಬೇಕು. ಬಜೆಟಿನಲ್ಲಿ ಆದಾಯ ತೆರಿಗೆಯಲ್ಲಿ ತಂದಂತಹ ಕೆಲವೊಂದು ಬದಲಾವಣೆಗಳನ್ನು ಮುಂದಿಟ್ಟುಕೊಂಡು ವಿತ್ತ ಸಚಿವೆ ನಿರ್ಮಲ ಸೀತಾರಾಮನ್ ಅವರ ಕಳೆದ ಐದು ವರ್ಷಗಳ ಉತ್ತಮ ಆರ್ಥಿಕ ನಿರ್ವಹಣೆಯನ್ನು ಮರೆಯಬಾರದು. ಕರೋನ ಸಂಕಷ್ಟದಲ್ಲಿ ದೇಶದ ಆರ್ಥಿಕತೆಯನ್ನು ಒಂದು ಕುಟುಂಬದ ಸಂಕಷ್ಟದ ಸಮಯದಲ್ಲಿ ನಿರ್ವಹಿಸುವ ರೀತಿಯಲ್ಲಿ ಕೈಗಾರಿಕೋದ್ಯಮಿಗಳು, ಮಹಿಳೆಯರು, ಮಕ್ಕಳು, ಯುವಕರು, ರೈತರು, ಬಡವರು, ಹಿರಿಯರ ಕಷ್ಟಗಳಿಗೆ ಮೇಡಂ ಸ್ಪಂದಿಸಿದ್ದಾರೆ. ಜಾಗತಿಕ ಮಟ್ಟದಲ್ಲಿ ಭಾರತದ ಆರ್ಥಿಕತೆ ಐದನೇ ಸ್ಥಾನಕ್ಕೆ ಏರಿದ್ದರ ಹಿಂದೆ ಅವರ ಪರಿಶ್ರಮ ಬಹಳಷ್ಟಿದೆ. ಬಹುಮುಖ್ಯವಾಗಿ ವಿತ್ತ ಸಚಿವಾಲಯದಲ್ಲಿ ಭ್ರಷ್ಟಾಚಾರದ ವಿಷಯ ನಿರ್ಮಲಾ ಸೀತಾರಾಮನ್ ಅವರ ಅವಧಿಯಲ್ಲಿ ಕೇಳಿಬಂದಿಲ್ಲ, ಭಾರತದ ವಿತ್ತ ಸಚಿವಾಲಯವನ್ನು ಯಶಸ್ವಿಯಾಗಿ ನಿರ್ವಹಿಸುತ್ತಿರುವ ನಿರ್ಮಲಾ ಮೇಡಂ ಅವರಿಗೆ ಧನ್ಯವಾದಗಳು.

ಓದುಗರ ಓಣಿ

ಓದುಗರನ್ನು ಬಿಟ್ಟು ಇಲ್ಲಿ ಯಾರಿಗೂ ಪ್ರವೇಶವಿಲ್ಲ

ಅಸಡ್ಡೆ ಏಕೆ?

'ಕೇಂದ್ರ ಸರಕಾರ ಬಜೆಟ್ಟಿನಲ್ಲಿ ತಮಿಳುನಾಡನ್ನು ಕಡೆಗಣಿಸಿದೆ, ಲೋಕಸಭಾ ಚುನಾವಣೆಯಲ್ಲಿ ಬಿಜೆಪಿಯನ್ನು ತಿರಸ್ಕರಿಸಿದ್ದ ರಾಜ್ಯಗಳ ಮೇಲೆ ಸೇಡು ತೀರಿಸಿಕೊಳ್ಳುವ ಧೋರಣೆ ಬೇಡ' ಎಂದು ತಮಿಳುನಾಡಿನ ಮುಖ್ಯಮಂತ್ರಿ ಸ್ಟಾಲಿನ್ ಆಗ್ರಹಿಸಿದ್ದಾರೆ. ಇಪ್ಪತ್ತೆಂಟರಲ್ಲಿ ಹತ್ತೊಂಬತ್ತು ಕ್ಷೇತ್ರಗಳನ್ನು ಬಿಜೆಪಿಗೆ ಗೆಲ್ಲಿಸಿಕೊಟ್ಟ ಕರ್ನಾಟಕದ ಸ್ಥಿತಿ ಕೂಡಾ ಅಷ್ಟೆ. ಕೇಂದ್ರ ಸರಕಾರ ತನ್ನ ಆಡಳಿತಕ್ಕೆ ಮಿತ್ರರ ಅನಿವಾರ್ಯ ಎಂಬ ಕಾರಣಕ್ಕೆ ಆಂಧ್ರ ಪ್ರದೇಶಕ್ಕೆ ವಿಶೇಷ ಗಮನ ನೀಡಿದ್ದಾರೆ. ಇಲ್ಲದಿದ್ದರೆ ಕರ್ನಾಟಕ, ತಮಿಳುನಾಡು, ಆಂಧ್ರಪ್ರದೇಶ, ತೆಲಂಗಾಣ, ಕೇರಳ ಎಲ್ಲ ರಾಜ್ಯಗಳೂ ಈ ವಿಚಾರದಲ್ಲಿ ಸಮಾನ ದುಃಖಿಗಳೇ. ಅದರಲ್ಲೂ ಈ ವಿಚಾರದಲ್ಲಿ ಕರ್ನಾಟಕದ ದುಃಖ ಅತೀ ಹೆಚ್ಚು. ಕೇಂದ್ರ ಸರಕಾರಕ್ಕೆ ದಕ್ಷಿಣ ಭಾರತದ ಯಥೇಚ್ಚ ತೆರಿಗೆ ಮಾತ್ರ ಬೇಕು. ಅದರ ಪಾಲು ನಿಡುವಲ್ಲಿ ಮತ್ತು ಅನುದಾನಗಳು ಬಿಡುಗಡೆ ಮಾಡುವುದರಲ್ಲಿ ಮಾತ್ರ ಮಲತಾಯಿ ಧೋರಣೆ. ರಾಜ್ಯಗಳು ಇದ್ದರೆ ಮಾತ್ರ ರಾಷ್ಟ್ರ ಎಂಬುದನ್ನು ಮರೆಯಬಾರದು. ಭಾರತ ಒಂದು ಒಕ್ಕೂಟದ ವ್ಯವಸ್ಥೆಯನ್ನು ಅಳವಡಿಕೆ ಅಳವಡಿಸಿಕೊಂಡಿದೆ ಎಂಬುದನ್ನು ಮರೆಯಬಾರದು. ಹಾಗಾಗಿ ಎಲ್ಲರನ್ನೂ ಸಹ ಸಮವಾಗಿ ಕಾಣಬೇಕು. ಭಾರತಾಂಬೆಗೆ ಎಲ್ಲ ರಾಜ್ಯಗಳೂ ಸಹ ಮಕ್ಕಳೇ ಸರಿ. ಒಂದು ಕಣ್ಣಿಗೆ ಬೆಣ್ಣೆ, ಮತ್ತೊಂದು ಕಣ್ಣಿಗೆ ಸುಣ್ಣ ಇಡಬಾರದು. ಇವು ಭಾರತದ ಏಕತೆಗೆ ಭಂಗ ತರುವ ಸಂಭವ ಇದೆ. ಇಂತದ್ದಕ್ಕೆ ಕೇಂದ್ರ ಅನುವು ಮಾಡಿಕೊಡಬಾರದು. ಆಡಳಿತವೇ ಬೇರೆ, ರಾಜಕೀಯವೇ ಬೇರೆ ಎಂಬುದನ್ನು ಸರ್ವಪಕ್ಷಗಳೂ ಮನಗಾಣಬೇಕು.

-ಪತ್ತಂಗಿ ಎಸ್ ಮುರಳಿ ಬೆಂಗಳೂರು

ಸ್ವಾಗತಾರ್ಹ ಕ್ರಮ

ವಿಧಾನಸಭಾ ಅಧಿವೇಶನದಲ್ಲಿ ನೀಟ್ ಪರೀಕ್ಷಾ ವ್ಯವಸ್ಥೆಯನ್ನು ರದ್ದು ಮಾಡುವಂತೆ ನಿರ್ಣಯ ಅಂಗೀಕಾರ ಮಾಡಿರುವುದು ಸ್ವಾಗತಾರ್ಹ. ಇತ್ತೀಚಿನ ವರ್ಷಗಳಲ್ಲಿ ನೀಟ್ ಪರೀಕ್ಷಾ ವ್ಯವಸ್ಥೆಯಲ್ಲಿ ನಡೆಯುತ್ತಿರುವ ಅಕ್ರಮಗಳು, ಪ್ರಶ್ನೆ ಪತ್ರಿಕೆಗಳ ಸೋರಿಕೆ, ಕೇಂದ್ರ ತನಿಖಾ ದಳದಿಂದ 12 ಜನರನ್ನು ಬಂಧಿಸಿರುವುದು, ಇವೆಲ್ಲವೂ ನೀಟ್ ಪರೀಕ್ಷಾ ವ್ಯವಸ್ಥೆಯಲ್ಲಿ ನಡೆಯುತ್ತಿರುವ ಅಕ್ರಮಗಳಿಗೆ ಸಾಕ್ಷಿ, ಈ ಎಲ್ಲ ಅಕ್ರಮ ಪ್ರಕರಣಗಳು ಉತ್ತರ ಭಾರತದ ರಾಜ್ಯಗಳಲ್ಲೇ ನಡೆದಿರುವುದು ಬಯಲಾಗಿದೆ. ಈಗಾಗಲೇ ನಮ್ಮ ಪಕ್ಕದ ತಮಿಳು ನಾಡು ಸರಕಾರವೂ, ಆ ರಾಜ್ಯದಲ್ಲಿ ನೀಟ್ ಪರೀಕ್ಷೆಯನ್ನು ರದ್ದುಗೊಳಿಸುವಂತೆ ವಿಧಾನಸಭಾ ಯಲ್ಲಿ ನಿರ್ಣಯ ಕೈಗೊಂಡಿದ್ದಾರೆ. ಎಲ್ಲದಕ್ಕಿಂತಲೂ ಆತಂಕದ ಸಂಗತಿ ಎಂದರೆ, ನೀಟ್ ಪರೀಕ್ಷಾ ವ್ಯವಸ್ಥೆ ಬಂದ ನಂತರ, ಅಂದರೆ, 2016 ರಿಂದ ನಮ್ಮ ರಾಜ್ಯಕ್ಕೆ ಪ್ರತಿ ವರ್ಷವೂ, ಮೊದಲಿಗಿಂತ, 150 ರಿಂದ 200 ವೈದ್ಯಕೀಯ ಸೀಟುಗಳು ಕಡಿಮೆ ಆಗುತ್ತಾ ಬಂದಿರುವುದು. ಈ ಬಗ್ಗೆ ನಮ್ಮ ಶಿಕ್ಷಣ ತಜ್ಞರು ಗಮನಹರಿಸಿ ನೀಟ್‌ನಿಂದ ರಾಜ್ಯಕ್ಕೆ ಆಗಿರುವ ಅನ್ಯಾಯ ವಿರುದ್ಧ ಧ್ವನಿ ಎತ್ತಬೇಕು. ನೀಟ್ ಬದಲು ಸಿಇಟಿ ಯೇ ಸೂಕ್ತ ಎನಿಸುತ್ತದೆ.

-ಬೂಕನಕೆರೆ ವಿಜೇಂದ್ರ, ಮೈಸೂರು

ಉತ್ತರ ಕನ್ನಡ, ನೀ ಹೀಂಗ ತೀಡಡ!

ಅಭಿಮತ

ಪ್ರೊ. ಆರ್. ಜಿ.ಹೆಗಡೆ
vveditoped@gmail.com

ಉತ್ತರ ಕನ್ನಡ, ನೀ ಹೀಗೆ ತೀಡಡ(ಅಳಬೇಡ) ಇದು ಜಯಂತ ಕಾಯ್ಕಿಣಿಯವರ ಕವಿತೆಯೊಂದರ ಸಾಲು. ವರ್ಷಗಳ ಹಿಂದೆ ಬರೆದಿದ್ದು. ಅಂದರೆ ಉತ್ತರ ಕನ್ನಡ ಆಗಲೇ ಬಿಕ್ಕಲಾರಂಭಿಸಿತ್ತು, ಮೌನವಾಗಿ. ಆ ಬಿಕ್ಕಳಿಕೆ ಈಗ ಮಹಾರೋದನವಾಗಿ ಕಣ್ಣೀರಿನ ಕೋಡಿಯೇ ಹರಿಯುತ್ತಿದೆ. ಅಘನಾಶಿನಿ ಗಂಗಾವಳಿಗಳು ನೆರೆಹಾವಳಿಯಾಗಿ ಕೆಂಪುನೀರು ತುಂಬಿ ಹರಿಯುತ್ತಿರುವ ಹಾಗೆ.

ಜಿಲ್ಲೆಯ ಅವಸ್ಥೆ ಈಗ ಹೇಗಾಗಿ ಹೋಗಿದೆ ಎಂಬುದನ್ನು ನೋಡುವುದರ ಮೊದಲ ಮೂವತ್ತು, ನಲವತ್ತು ವರ್ಷ ಹಿಂದಿನ ಅದರ, ಹಳ್ಳಿಗಳ, ಪರಿಸ್ಥಿತಿ ನೋಡಬೇಕು. ಉದಾಹರಣೆಯಾಗಿ ನಮ್ಮೂರು ಮೂರೂರಿನ ಕಥೆ ಚಿಕ್ಕದಾಗಿ ಹೇಳಿಕೊಳ್ಳುತ್ತೇನೆ. ಬಡತನವಿತ್ತು ನಿಜ. ಆದರೆ ಶಿಕ್ಷಣ, ಯಕ್ಷಗಾನ, ಗಾಯನ, ಸಂಸ್ಕೃತಿ, ಎಲ್ಲದರಲ್ಲಿಯೂ ಮುಂದೆ ಇದ್ದವರು ಮೂರೂರಿನವರು. ರಾಷ್ಟ್ರೀಯ ಅಂತಾರಾಷ್ಟ್ರೀಯ ಮಾನ್ಯತೆಯ ಹಲವು ವ್ಯಕ್ತಿಗಳು ಹುಟ್ಟಿದ್ದು, ಬೆಳೆದಿದ್ದು ಅಲ್ಲಿ. ಯಕ್ಷಗಾನದ ಖ್ಯಾತಿಯ ದೇವರು ಹೆಗಡೆ, ಕನ್ನಡ ಪತ್ರಿಕೋದ್ಯಮದ ದೊರೆ ವಿಶ್ವೇಶ್ವರ ಭಟ್, ಬಾಂಬೆ ಹಾಸ್ಪಿಟಲ್‌ನಲ್ಲಿ ಕ್ಯಾನ್ಸರ್ ಮುಖ್ಯಸ್ಥ ಡಾ. ಜಿ.ಟಿ. ಹೆಗಡೆ, ಎಲ್.ಐ.ಸಿ.ಯ ಟಾಪ್ ಮ್ಯಾನೇಜ್‌ಮೆಂಟ್‌ನಲ್ಲಿದ್ದ ಸುರೇಶ್. ಜಿ. ಭಟ್, ಬ್ಯಾಂಕಿಂಗ್‌ನಲ್ಲಿ ಹಿರಿಯ ಹುದ್ದೆ ಹೊಂದಿದ್ದ ಆರ್.ವಿ. ಹೆಗಡೆ, ಭದ್ರನ್, ಇನ್ಫೋಸಿಸ್‌ನ ಉಪಾಧ್ಯಕ್ಷರಾಗಿದ್ದ ರಮೇಶ ಅಡ್ಕೋಳಿ, ಇಸ್ರೋನಲ್ಲಿದ್ದ ಪ್ರಮೋದಾ ಹೆಗಡೆ, ರೋಬೋಟಿಕ್ಸನ ವಿನಾಯಕ ಹೆಗಡೆ, ಲಾಸಾ ಕಂಪನಿಯ ಎಕ್ಸಿಕ್ಯೂಟಿವ್ ಡೈರೆಕ್ಟರ್ ಆಗಿದ್ದ ಶಿವಾನಂದ ಹೆಗಡೆ, ಕರ್ನಲ್ ವಿ.ಎಸ್.ಹೆಗಡೆ, ಖ್ಯಾತ ವರ್ಣಚಿತ್ರಕಾರ, ಗಣಪತಿ. ಎಸ್. ಹೆಗಡೆ ಇಂಥವರು ಹುಟ್ಟಿದ ಬೆಳೆದ ಊರು ಅದು. ಅಲ್ಲಿನ ಹೆಚ್ಚು ಕಡಿಮೆ ಪ್ರತಿಯೊಂದು ಮನೆಯಿಂದ ಹಿರಿಯ ಸ್ಥಾನಗಳಲ್ಲಿ ಇದ್ದವರು ಬಂದಿದ್ದಾರೆ. ಬರುತ್ತಲೇ ಇದ್ದಾರೆ. ಆಗ ಊರ ತುಂಬ ಜನರಿದ್ದರು. ತೋಟ, ಗದ್ದೆಗಳು ಹಸುರಾಗಿದ್ದವು. ಎಲ್ಲೆಲ್ಲಿಯೂ ನೀರು. ಪ್ರತಿಯೊಬ್ಬರ ಮನೆಯಲ್ಲಿ ಒಂದು ಕೊಟ್ಟಿಗೆ, ಎಮ್ಮೆ ಆಕಳುಗಳು. ಜೀವಂತಿಕೆ ತುಂಬಿದ್ದ, ಸುಂದರ, ಭವಿಷ್ಯದಲ್ಲಿ ಭಾರೀ ಪ್ರಗತಿ ಸಾಧಿಸಬಹುದಾಗಿದ್ದ ಹಳ್ಳಿ ಅದು.

ಹಾಗೆ ಇದ್ದಿದ್ದು ನಮ್ಮೂರು ಮಾತ್ರವೇ ಅಲ್ಲ. ಜಿಲ್ಲೆಯ ಹೆಚ್ಚು ಹಳ್ಳಿಗಳು ಹಾಗೆಯೇ ಇದ್ದವು. ಜಿಲ್ಲೆಯಾದ್ಯಂತದಿಂದ ರಾಷ್ಟ್ರೀಯ ಅಂತಾರಾಷ್ಟ್ರೀಯ ಖ್ಯಾತನಾಮರು ಬಂದಿದ್ದಾರೆ. ರಾಮಕೃಷ್ಣ ಹೆಗಡೆ, ದಿನಕರ ದೇಸಾಯಿ, ಆರ್.ವಿ. ದೇಶಪಾಂಡೆ, ಕೆನರಾ ಬ್ಯಾಂಕ್ ಹಿಂದಿನ ಅಧ್ಯಕ್ಷ ಆರ್.ವಿ.ಶಾಸ್ತ್ರಿ, ಜಸ್ಟಿಸ್ ಎಸ್.ಆರ್.ನಾಯಕ್, ಕೆರೆಮನೆ ಶಿವರಾಮ ಹೆಗಡೆ, ಶಂಭು ಹೆಗಡೆ, ಚಿಟ್ಟಾಣಿ ರಾಮಚಂದ್ರ ಹೆಗಡೆ, ಗಣಪತಿ ಭಟ್ ಹಾಸಣಗಿ, ಮಾಜಿ ಕೇಂದ್ರ ಸಚಿವ ಅನಂತಕುಮಾರ ಹೆಗಡೆ, ಮಾಜಿ ಸ್ಪೀಕರ್ ಮತ್ತು ಪ್ರಸ್ತುತ ಸಂಸದ ವಿಶ್ವೇಶ್ವರ ಹೆಗಡೆ ಕಾಗೇರಿ, ಜಯಂತ ಕಾಯ್ಕಿಣಿ ಇಲ್ಲಿಯವರು. (ನನ್ನ ಅಜ್ಞಾನದಿಂದಾಗಿ ಕೆಲ ಹೆಸರು ಬಿಟ್ಟು ಹೋಗಿರಬಹುದು. ಕ್ಷಮೆ ಇರಲಿ).

ವಿಷಯ ಹೇಳಿಕೊಂಡ ಕಾರಣವೆಂದರೆ ಉತ್ತರ ಕನ್ನಡ ಮೂಲತಃ ಅಜ್ಞಾನದ, ಹುಲ್ಲು ಹುಟ್ಟದ, ಮಳೆ ಬರದ, ನೀರೇ ಇದ್ದಿಲ್ಲದ, ಮೈ ಸುಟ್ಟು ಹೋಗುವ ಬಿಸಿಲಿನ ಜಿಲ್ಲೆ ಅಲ್ಲ. ಮಾನವ, ಪ್ರಕೃತಿ, ಸಂಪನ್ಮೂಲ ಇತ್ತು. ನೀರು ಇತ್ತು. ಸುಂದರ ಪರಿಸರವಿತ್ತು. ಹವಾಮಾನವಿತ್ತು. ಇದೆ. ಜನ ಬುದ್ಧಿವಂತರು. ಹಾಗಾಗಿ ಬೆಳವಣಿಗೆಯ ಅಪಾರ ಸಾಧ್ಯತೆ ಇತ್ತು. ಪ್ರಾಕೃತಿಕವಾಗಿ ಅನಾನುಕೂಲ ಹೊಂದಿದ್ದ ಉತ್ತರ ಕರ್ನಾಟಕದ ಕೆಲವು ಭಾಗಗಳು ಕೂಡ ಈಗ ಭಾರೀ ಅಭಿವೃದ್ಧಿ ಸಾಧಿಸಿವೆ. ಗುಲಬುರ್ಗಾಕ್ಕೆ ಕೇಂದ್ರೀಯ ವಿಶ್ವವಿದ್ಯಾಲಯ ಬಂದಿದೆ, ನೀರು ಬಂದಿದೆ. ವಿಜಾಪುರಕ್ಕೆ ಮಹಿಳಾ ವಿಶ್ವವಿದ್ಯಾಲಯ ಬಂದಿದೆ. ಹಾಗೆ ನೋಡಿದರೆ ನಮ್ಮ ಜಿಲ್ಲೆ ಸರ್ವಾಂಗೀಣವಾಗಿ ಬಹಳ ಬೆಳೆಯಬೇಕಿತ್ತು. ಕನಿಷ್ಟ ನೆರೆಹೊರೆಯ ಜಿಲ್ಲೆಗಳಾದ ದಕ್ಷಿಣ ಕನ್ನಡ, ಶಿವಮೊಗ್ಗ, ಧಾರವಾಡ ಮಟ್ಟದಲ್ಲಿ ಮೂಲಭೂತ ಸೌಲಭ್ಯ ಸೃಷ್ಟಿಯಾಗಬೇಕಿತ್ತು. ಧಾರವಾಡವನ್ನು ನೋಡಿ. ನೀರಿನ ಸಮಸ್ಯೆಯಿದ್ದ ಜಿಲ್ಲೆಗೆ ಈಗ ಆ ಸಮಸ್ಯೆ ಇಲ್ಲ, ಐಐಟಿಯನ್ನೂ ಹಿಡಿದು ಐದಾರು ವಿಶ್ವವಿದ್ಯಾಲಯಗಳು ಬಂದಿವೆ. ಟಾಟಾ ಮೋಟರ್ಸ್ ಬಂದಿದೆ. ದಕ್ಷಿಣ ಕನ್ನಡದ ಮಣಿಪಾಲ ಅಂತಾರಾಷ್ಟ್ರೀಯ ಮಟ್ಟದಲ್ಲಿ ಬೆಳೆದಿದೆ. ಶಿವಮೊಗ್ಗಕ್ಕೆ ಏರ್ ಪೋರ್ಟ್ ಇದೆ. ಆ ಜಿಲ್ಲೆಗಳು ಗಿಜಿಗುಡುತ್ತಿವೆ. ವ್ಯಾಪಾರ, ವ್ಯವಹಾರ ಶಿಕ್ಷಣ ಬೆಳೆದಿದೆ. ಮಲ್ಟಿ ಸ್ಪೆಶಾಲಿಟಿ ಆಸ್ಪತ್ರೆಗಳು ರಸ್ತೆಗೊಂದು ಇವೆ. ಸ್ಥಳೀಯವಾಗಿ ಉದ್ಯೋಗಾವಕಾಶಗಳು ಹುಟ್ಟಿಕೊಂಡಿವೆ. ಆ ಜಿಲ್ಲೆಗಳಿಂದಲೂ ಜನ ಉದ್ಯೋಗ ಹುಡುಕಿ ಕಾಲಕಾಲಕ್ಕೆ ವಲಸೆ ಹೋಗಿಲ್ಲವೆಂದೇನೂ ಅಲ್ಲ, ಆದರೆ ಜನ ತಮ್ಮ ಊರುಗಳಲ್ಲಿಯೂ ಉಳಿಯುತ್ತಿದ್ದಾರೆ. ಜಮೀನು ತೆಗೆದುಕೊಳ್ಳುತ್ತಿದ್ದಾರೆ. ಹಳ್ಳಿಗಳು ಮತ್ತು ಜಿಲ್ಲೆ ಅಭಿವೃದ್ಧಿಯ ಪಥದಲ್ಲಿ ಸಾಗಿವೆ.

ಆದರೆ ಅದೇ ನಮ್ಮ ಜಿಲ್ಲೆಗೆ ಇಂದು ಏನಾಗಿದೆ ನೋಡಿ! ಹಿಂದೆ ಶಿಕ್ಷಣ ಪಡೆದ ಜನ ಅವಕಾಶ ಹುಡುಕಿ ಹೊರಗೆ ಹೋದರು. ಅವರಿಗೆ ಆಗ ಬೇರೆ ದಾರಿ ಇರಲಿಲ್ಲ ಬಿಡಿ! ಹೋದವರೆಲ್ಲ ಹೋಗಿಯೇ ಬಿಟ್ಟರು. ಎಷ್ಟರ ಮಟ್ಟಿಗೆ ಎಂದರೆ ಸಾರಸ್ವತರು ಮುಂಬೈಗೆ ಹೊರಟು ಹೋದರು. (ಅನಂತ ನಾಗ್, ಶಂಕರ ನಾಗ್ ಮೂಲತಃ ಉತ್ತರ ಕನ್ನಡ ಜಿಲ್ಲೆಯವರು) ಕರ್ಕಿ ಎನ್ನುವ ಹೊನ್ನಾವರದ ಹಳ್ಳಿಯ ಜನ ಮುಂಬೈಗೆ ನಡೆದು ಬಿಟ್ಟರು. ಜಿಲ್ಲೆ ಅಳಲು ಆರಂಭಿಸಿದ್ದು ಆಗ. ಜನರನ್ನು ನಿಲ್ಲಿಸಲು ಪ್ರಯತ್ನಗಳು ಆಗಿನಿಂದಲೇ ಆರಂಭವಾಗಬೇಕಿತ್ತು. ಹಾಗೆ ಆಗಲಿಲ್ಲ, ಈಗ ಏನಾಗಿದೆ ಎಂದರೆ ಹಳ್ಳಿಗಳು ನಾಶವಾಗಿ ಹೋಗಿವೆ. ಮನೆಗಳಿಗೆ ಸಾಲು ಸಾಲಾಗಿ ಬೀಗ ಬಿದ್ದಿದೆ. ಉಳಿದವರು ನಾಳೆ ಅಥವಾ ನಾಡಿದ್ದು ಬೀಗ ಹಾಕುವ ವಿಚಾರದಲ್ಲಿದ್ದಾರೆ. ಜಮೀನು ನೋಡುವವರಿಲ್ಲ. ಘಟ್ಟದ ಕೆಳಗಿನ ತಾಲೂಕುಗಳಲ್ಲಿ ಅಂತೂ ಶೇಖಡಾ ಎಂಭತ್ತರಷ್ಟು ಜಮೀನು ಫಲಗುತ್ತಿಗೆಗೆ ಹೋಗಿದೆ. ಅಲ್ಲಿ ಈಗ ಹೆಚ್ಚಾಗಿ ಇರುವವರು ವಯಸ್ಸಾದವರು ಅಥವಾ ಅಸಹಾಯಕತೆಯಲ್ಲಿರುವವರು. ಇರುವುದು ಮಹಾಭಾರತದ ಸ್ವರ್ಗಾರೋಹಣ ಪರ್ವದಂತಹ ವಾತಾವರಣ.

ಜನ ಒಂದು ಊರಿನಲ್ಲಿ ಏಕೆ ನಿಲ್ಲುತ್ತಾರೆ? ಊರು ಏಕೆ ಬೆಳೆಯುತ್ತದೆ? ಗಮನಿಸಬೇಕು. ಆ ಸೂತ್ರಗಳು ಸರಳ. ದುಡಿಮೆ ಇದ್ದರೆ, ಗುಣಮಟ್ಟದ ಶಿಕ್ಷಣ ಲಭ್ಯವಿದ್ದರೆ, ಆರೋಗ್ಯ ಸೇವೆ ಲಭ್ಯವಿದ್ದರೆ, ಪ್ರಯಾಣದ ಅನುಕೂಲತೆಗಳಿದ್ದರೆ, ಬದುಕು ಸುಖವಾಗಿದ್ದರೆ, ಅಂದರೆ ನೀರು, ರಸ್ತೆ, ಒಳ್ಳೆಯ ಹವಾಮಾನ, ಉದ್ಯೋಗ, ಮನರಂಜನೆಯ ಅವಕಾಶಗಳು ಸೃಷ್ಟಿಯಾದರೆ ಅಲ್ಲಿ ಮಧ್ಯಮ ವರ್ಗದ ಜನ ನಿಲ್ಲಲಾರಂಭಿಸುತ್ತಾರೆ. ನಿವೃತ್ತರಾದವರು ಮನೆ ಕಟ್ಟಿ ಉಳಿಯಲಾರಂಭಿಸುತ್ತಾರೆ. ಈ ಮಧ್ಯಮ ವರ್ಗದ ಜನ ನಿಲ್ಲುವುದು ಬಹಳ ಮುಖ್ಯ. ಏಕೆಂದರೆ ಇವರನ್ನು ಹಿಂಬಾಲಿಸಿ ಬೇರೆ ಜನ ಉಳಿಯಲಾರಂಭಿಸುತ್ತಾರೆ. ಅಂಗಡಿಗಳು, ಚಿಕ್ಕ, ದೊಡ್ಡ ಉದ್ಯೋಗಗಳು ಹುಟ್ಟಿಕೊಳ್ಳಲಾರಂಭಿಸುತ್ತವೆ. ವಿಸ್ತಾರವಾಗುತ್ತ ಹೋಗುತ್ತವೆ. ಬೆಳವಣಿಗೆ ಸುತ್ತ ಮುತ್ತ ಪಸರಿಸಲಾರಂಭಿಸುತ್ತದೆ. ಸಂತೋಷದ ವಿಷಯವೆಂದರೆ ಈಗ ಅದು ತಾಲೂಕು ಕೇಂದ್ರಗಳಲ್ಲಿ ಆರಂಭವಾಗಿದೆ. ಆದರೆ ಪ್ರಕ್ರಿಯೆ ತೀರ ಸಾವಕಾಶವಾಗಿ ನಡೆದಿದೆ. ಕಾರಣ ಮೂಲಭೂತ ಸೌಕರ್ಯಗಳು ಸಾವಕಾಶವಾಗಿ ಬೆಳೆಯುತ್ತಿವೆ. ಈ ಕನಿಷ್ಟ ಮೂಲಭೂತ ಸೌಕರ್ಯ, ಅಂದರೆ ನೀರು, ರಸ್ತೆ, ವಿದ್ಯುತ್ತು, ಉನ್ನತ ಶಿಕ್ಷಣ ಸಂಸ್ಥೆಗಳು ಇತ್ಯಾದಿ ಮೊದಲಿನ ಹಂತದ ಅಭಿವೃದ್ಧಿ ಸರಕಾರದಿಂದಲೇ ಆಗಬೇಕು. ಅಭಿವೃದ್ಧಿ ಒಂದು ಹಂತ ತಲುಪಿ ಹಣ ಓಡಾಡಲು ಆರಂಭವಾದಂತೆ ಖಾಸಗಿಯವರು ಬರುತ್ತಾರೆ. ನಂತರದ ಹಂತಗಳಲ್ಲಿ ಅವರು ದುಡ್ಡು ಹಾಕುತ್ತಾರೆ. ಪ್ರದೇಶ ಬೆಳೆಯುತ್ತದೆ.

ಹೀಗೆ ಒಂದು ವರ್ತುಲ ಸೃಷ್ಟಿಸುವುದು ರಾತ್ರಿ ಬೆಳಗಾಗುವ ತನಕದ ಕೆಲಸವಲ್ಲ. ದಶಕಗಳೇ ಬೇಕಾಗುತ್ತವೆ, ಒಪ್ಪಿಕೊಳ್ಳಬೇಕು. ಎಂಭತ್ತರ ದಶಕದವರೆಗೂ ಉತ್ತರ ಕನ್ನಡ ಅಭಿವೃದ್ಧಿಯಲ್ಲಿ ತೀರ ಹಿಂದುಳಿಯಿತು. ಜಿಲ್ಲೆಗೆ ಬರಲು ಸರಿಯಾದ ರಸ್ತೆಗಳೇ ಇರಲಿಲ್ಲ. ಹಳ್ಳಿಗಳಿಗೆ ರಸ್ತೆಗಳು, ಬ್ರಿಜ್‌ಗಳು, ಬಸ್ ಸಂಪರ್ಕ, ವಿದ್ಯುತ್, ಕುಡಿಯುವ ನೀರು, ಕೃಷಿಗೆ ನೀರು, ಆಸ್ಪತ್ರೆ, ಅಂತೂ ಬಿಡಿ. ಇನ್ನೂ ಬಹಳ ಕೆಲಸವಾಗಬೇಕಿದೆ. ಟ್ರೇನ್ ಬಂದಿದ್ದು ತೊಂಭತ್ತರ ದಶಕದ ಕೊನೆಯಲ್ಲಿ. ಏರ್ ಪೋರ್ಟ್ ಅಂತು ಇನ್ನೂ ಇಲ್ಲ.

ಹಿಂದುಳಿಯುವಿಕೆಗೆ ಎರಡು ಕಾರಣಗಳಿವೆ. ಒಂದನೆಯದು ರಾಜಕೀಯ ಇಚ್ಛಾಶಕ್ತಿ. ಎರಡನೆಯದು ಜನರ ಮನಸ್ಥಿತಿ. ಉತ್ತರ ಕನ್ನಡದ ಹಲವು ಜನ ಸಂತೃಪ್ತರು ಮತ್ತು ಅಲ್ಪತೃಪ್ತರು. ಎಲ್ಲವನ್ನೂ 'ಯಾರೋ' ಮಾಡಬೇಕು ಎನ್ನುವ ಮನಸ್ಸಿನವರು. ಬಾಯಿ ಬಿಟ್ಟು ಕೇಳಿದ್ದು ಇಲ್ಲ. ಯಾವುದಕ್ಕೂ 'ಬೇಕು' ಎಂಬ ಹೋರಾಟ ಗಟ್ಟಿಯಾಗಿ ನಡೆಸಿದಂತಿಲ್ಲ. 'ಬೇಡ' ಎಂದು ಒಂದೆರಡು ಹೋರಾಟ ನಡೆಸಿದ್ದು ಇದೆ. ಸಂಘಟಿತ ಹೋರಾಟವಂತೂ ನಡೆಸಿಯೇ ಇಲ್ಲ, ಹಾಗಾಗಿ ಅವಕಾಶಗಳು ಕೈ ತಪ್ಪಿದವು. ಬಹುಶಃ ಕೈಗಾ ಮತ್ತು ಕದಂಬ ಇಲ್ಲಿಗೆ ಬರುವಾಗ ಕಾರವಾರ, ಅಂಕೋಲಾ ತಾಲೂಕುಗಳ ಸಮಗ್ರ ಅಭಿವೃದ್ಧಿಗಾಗಿ ವಿಶೇಷ ಪ್ಯಾಕೇಜ್, ಉದಾ: ಕರ್ನಾಟಕದ 'ಕೇಂದ್ರೀಯ ವಿಶ್ವವಿದ್ಯಾಲಯ'ವನ್ನು ಜತೆಗೆ ಕೊಡಿ ಎಂದು ಕೇಳಬೇಕಿತ್ತು. ಕೇಳಲೇ ಇಲ್ಲ. ಕೊಂಕಣ ರೈಲ್ವೆ ಬರುವಾಗ ಅದರಿಂದ ಹುಟ್ಟಿಕೊಳ್ಳುವ ಉದ್ಯೋಗಗಳಲ್ಲಿ ಪಾಲು ಕೊಡಿ ಕೇಳಲೇ ಇಲ್ಲ, ಮತ್ತೆ ಉತ್ತರ ಕರ್ನಾಟಕದಂತೆ ನಮಗೊಂದು ಸಮಗ್ರ ನೀರಾವರಿ ಯೋಜನೆ ಕೊಡಿ ಎಂದು ಕೇಳಲೇ ಇಲ್ಲ, ವಿಶ್ವವಿದ್ಯಾಲಯ, ಸರಕಾರಿ ಮೆಡಿಕಲ್ ಕಾಲೇಜ್, ಇಂಜಿನಿಯರಿಂಗ್ ಕಾಲೇಜು, ಟೆಕ್ ಪಾರ್ಕ್ ಕೊಡಿ ಕೇಳಲಿಲ್ಲ. ರಾಜಕಾರಣಿಗಳ ಬೆನ್ನು ಬೀಳಲಿಲ್ಲ. ತದಡಿಗೆ ಬರಬಹುದಾಗಿದ್ದ ಭಾರಿ ಬಂದರಿಗೆ ವಿರೋಧ ಬಂತು. ಮಾಜಾಳಿಯಲ್ಲಿ ಬರುತ್ತಿದ್ದ ಟಾಟಾ ಫೈವ್ ಸ್ಟಾರ್ ಹೋಟೆಲ್ ತಿರುಗಿ ಹೋಯಿತು. ನಾವು ಎಂತಹ ತೃಪ್ತ ಮನಸ್ಸಿನವರು ಎಂದರೆ ಕಡಿಮೆ ಬಜೆಟ್‌ನ ತಾಳಗುಪ್ಪ ಸಿರಸಿ ಹುಬ್ಬಳ್ಳಿ, ತಾಳಗುಪ್ಪ ಸಿರಸಿ ಅಳ್ನಾವರ ರೇಲ್ವೆ ಬೇಡಿಕೆ ಕೂಡ ಗಟ್ಟಿಯಾಗಿ ಇಟ್ಟಿಲ್ಲ. ಹುಬ್ಬಳ್ಳಿ ಅಂಕೋಲ ರೈಲ್ವೆ ಮಾತಿನಲ್ಲೇ ಉಳಿದಿದಿದೆ. ಇಲ್ಲೆಲ್ಲ ಪರಿಸರ ನಾಶದ ಮಾತು ಬರುತ್ತದೆ. ಪರಿಸರ ನಾಶವಾಗಕೂಡದು ನಿಜ. ಆದರೆ ಬಹುಶಃ ಒಂದು ಸೂಕ್ಷ್ಮ ಗಮನಿಸಬೇಕು. ಜವಾಬ್ದಾರಿಯುತ ಯೋಜನೆಗಳು ತಮ್ಮ ಸುತ್ತ ಮುತ್ತ ಪ್ರದೇಶದ ಪರಿಸರ ಸಂರಕ್ಷಣೆ ಮಾಡುತ್ತವೆ. ಇಂದಿನ ದಿನಗಳಲ್ಲಿ ಅದನ್ನು ಅವು ಮಾಡಲೇಬೇಕು ಕೂಡ. ಮಾಡುತ್ತವೆ. ಉದಾಹರಣೆಗೆ ರಿಲಯನ್ಸ್ ಜಾಮನಗರದ ಸುತ್ತಮುತ್ತ ಒಂದೂವರೆ ಲಕ್ಷ ಗುಣಮಟ್ಟದ ಮಾವಿನ ಗಿಡಗಳನ್ನು ನೆಟ್ಟು ಪೋಷಿಸಿತು. ಇಂದು ಜಾಮನಗರ ಮಾವಿನ ಹಣ್ಣಿನ ದೊಡ್ಡ ಮಾರುಕಟ್ಟೆ. ಲಕ್ಷಗಟ್ಟಲೆ ಉದ್ಯೋಗ ಸೃಷ್ಟಿಸಿದೆ. ಅಲ್ಲದೆ ಜನರೇ ಇಲ್ಲದಿರುವುದರಿಂದಲೇ ನಮ್ಮ ಪರಿಸರ ಹೋರಾಟಕ್ಕೂ ಶಕ್ತಿ ಇಲ್ಲ, ಮಧ್ಯಮವರ್ಗದ ಜನ ಅಂದರೆ ತಾಕತ್ತಿದ್ದವರು ಜಿಲ್ಲೆಯಲ್ಲಿ ನಿಂತರೆ, ಹೆಚ್ಚು ಹೆಚ್ಚು ನಿಂತರೆ ಹೋರಾಟ ಬಲಗೊಳ್ಳುತ್ತದೆ. (ಹಾಗೆಂದು ಪರಿಸರ ಕೆಡಿಸುವ ಉದ್ದಿಮೆಗಳು ನಮಗೆ ಬೇಡವೇ ಬೇಡ.)

ಈಗ ನಾವು ಏನು ಮಾಡಬೇಕು? ಮೊದಲನೆಯದು. ಏನು, ಯಾರು ಮಾಡಬಹುದಿತ್ತು, ಮಾಡಿಲ್ಲ ಇತ್ಯಾದಿ ಮಾತನಾಡುತ್ತ ಕುಳಿತುಕೊಳ್ಳುವುದು ಬೇಡ. ಈಗ ನಾವು ಮಾಡಬೇಕಿರುವುದು ಸರಕಾರಗಳನ್ನು ಈ ಕೆಳಗಿನ ಪ್ರಾಥಮಿಕತೆಗಳಿಗಾಗಿ ಒತ್ತಾಯಿಸುವುದು. 1) ಜಿಲ್ಲೆಗೊಂದು ಸಮಗ್ರ ನೀರಾವರಿ ಯೋಜನೆ. ಗುಡ್ಡದ ಮೇಲಿರುವ ಅಣೆಕಟ್ಟುಗಳಿಂದ ಕೆಳಗೆ ನೀರು ತರುವುದು ಕಷ್ಟವಲ್ಲ. 2) ಅಂಡರ್ ಗ್ರೌಂಡ್ ಕೇಬಲ್ ಹಾಕಿ ಹಳ್ಳಿ ಹಳ್ಳಿಗೆ ಆಲ್ ಸೀಸನ್ ವಿದ್ಯುತ್ತು. 3) ಆಲ್ ಸೀಸನ್ ರಸ್ತೆ. 4) ಜಿಲ್ಲೆಯಲ್ಲಿ ಪರಿಸರ ಸ್ನೇಹಿ ಉದ್ದಿಮೆಗಳನ್ನು ಹೂಡುವವರಿಗೆ, ಶಿಕ್ಷಣ ಸಂಸ್ಥೆಗಳನ್ನು ಸ್ಥಾಪಿಸ ಬಯಸುವವರಿಗೆ ಪ್ರೋತ್ಸಾಹವಾಗಿ ಜಮೀನು, ನೀರು, ವಿದ್ಯುತ್. 5) ಕರ್ನಾಟಕಕ್ಕೆ ಬರಬೇಕಿರುವ ಆಲ್ ಇಂಡಿಯಾ ಇನ್ಸ್ಟಿಟ್ಯೂಟ್ ಆಫ್ ಮೆಡಿಕಲ್ ಸೈನ್ಸಸ್ ಅನ್ನು ಜಿಲ್ಲೆಗೆ ಕೊಡುವಂತೆ ಒತ್ತಾಯಿಸುವುದು. 6) ಅಡಿಕೆ, ಗೋಡಂಬಿ, ಮಾವು, ಮೆಣಸಿನಕಾಳು, ಏಲಕ್ಕಿ, ತೆಂಗು ಬೆಳೆಗಾರರಿಗೆ ಬೆಂಬಲ ಬೆಲೆ ಮತ್ತು ಅವುಗಳ ಪ್ರೊಸೆಸ್ಸಿಂಗ್ ಯುನಿಟ್ ಆರಂಭಿಸಲು ವಿಶೇಷ ಇನ್‌ಸೆಂಟಿವ್. 7) ಗೋಡಂಬಿ ಮತ್ತು ಕರೀಶಾಡು ಮಾವು ವ್ಯಾಪಕವಾಗಿ, ವ್ಯವಸ್ಥಿತವಾಗಿ ಬೆಳೆಯಲು ತರಬೇತಿ ಮತ್ತು ಹಣಕಾಸಿನ ಬೆಂಬಲ. 8) ಬೀಜುಗಳ ರಕ್ಷಣೆ ಮತ್ತು ಅಭಿವೃದ್ಧಿಗೆ ಕ್ರಮ. 8) ಹೆದ್ದಾರಿಗಳು ಮತ್ತು ಇತರ ಗುಡ್ಡ ಕತ್ತರಿಸಪ್ಪಟ್ಟ ಸ್ಥಳಗಳಲ್ಲಿ ಸೂಕ್ತ ತಡೆಗೋಡೆ ನಿರ್ಮಾಣ. 9) ಉತ್ತರ ಕನ್ನಡ ಡೆವಲಪ್‌ಮೆಂಟ್ ಅಥಾರಿಟಿ ಆರಂಭಿಸಿ ಮಧ್ಯಮ ವರ್ಗದವರಿಗೆ ಅಭಿವೃದ್ಧಿಯಾದ ಸೈಟ್ ಒದಗಿಸುವುದು. 10) ಟೆಕ್ ಪಾರ್ಕ್ ಅಭಿವೃದ್ಧಿಗೆ ಇನ್ ಸೆಂಟಿವ್.11) ಜವಾಬ್ದಾರಿಯುತ ಟೂರಿಸಂ ಅಭಿವೃದ್ಧಿಗೆ ಕ್ರಮ. 12) ಹುಬ್ಬಳ್ಳಿ ಅಂಕೋಲಾ, ತಾಳಗುಪ್ಪ ಹುಬ್ಬಳ್ಳಿ ರೈಲ್ವೆ ಹಾಗೂ ಒಂದು ಏರ್ ಪೋರ್ಟ್‌ಗಾಗಿ ಒತ್ತಾಯ. 13) ಜಿಲ್ಲೆಗೆ ಒಂದು ಎನ್‌ಆಯ್‌ಟಿಗಾಗಿ ಬೇಡಿಕೆ.

ಈ ಹಂತದ ಜಿಲ್ಲೆಯ ಬೆಳವಣಿಗೆಗೆ ಸರಕಾರದ ಮಧ್ಯಪ್ರವೇಶದ ಅಗತ್ಯವಿದೆ. ಇಂದಿನ ದಿನಗಳಲ್ಲಿ ಮೂಗು ಹಿಡಿಯದಿದ್ದರೆ ಯಾರೂ ಬಾಯಿ ತೆರೆಯುವುದಿಲ್ಲ, ಮತ್ತು ಈಗಲೂ ನಾವೆಲ್ಲ ಮೂಕ ಪ್ರೇಕ್ಷಕರಾಗಿಯೇ ಉಳಿದರೆ ಜಿಲ್ಲೆಯಿಂದ ವಲಸೆ ತಪ್ಪಿಸಲಾಗುವುದಿಲ್ಲ. ಹಳ್ಳಿಗಳಂತೂ ಖಾಲಿಯಾಗಲಿವೆ. ಮತ್ತು ಬೇಜವಾಬ್ದಾರಿ ಯೋಜನೆಗಳು ತಂದಿಡುವ ದುರಂತಗಳನ್ನು ನೋಡುತ್ತ ಕುಳಿತುಕೊಳ್ಳಬೇಕಾಗುತ್ತದೆ.

ಭಟ್ಟರ್ ಸ್ನಾಕ್

● ವೀಣಾ ಸುಬ್ಬಣ್ಣ, ಬೆಂಗಳೂರು
ಭಟ್ರೇ, ಪ್ರತಿಪಕ್ಷದ ನಾಯಕನಾಗಿ ಆರ್.ಅಶೋಕ್ ಹೇಗೆ?
- ಅವರು ಆರಾಗಿದ್ದರೆ ಸಾಲದು, ಏಳಬೇಕು!

● ನೂತನಾ ಪಿ., ಮೈಸೂರು
ಭಟ್ರೇ, ಪ್ರತಾಪ ಸಿಂಹ ಮತ್ತು ಪ್ರದೀಪ ಈಶ್ವರ್ ಇಬ್ಬರನ್ನೂ ಹೇಗೆ ಸಂಬಾಳಿಸುತ್ತೀರಿ?
- ಅವರಿಬ್ಬರಿಗೂ ಅವರದ್ದೇ ಸಂಸಾರ ಮತ್ತು ಮನೆಗಳಿವೆ!

● ಬಸವರಾಜ ಹೊನ್ನೇಮರ, ಗದಗ
ಭಟ್ರೇ, ಮೊನ್ನೆ ಆಸ್ಪತ್ರೆಯಲ್ಲಿದ್ದಿರಿ, ಇಂದು ಕಾರ್ಯಕ್ರಮದಲ್ಲಿದ್ದೀರಿ, ಏನು ನಿಮ್ಮ ಕತೆ?
- ಇನ್ನು ನಾಡಿದ್ದು ಯಾವ ದೇಶಕ್ಕೋ?!

● ನಾಗರಾಜ ರಾಯಕರ ಶಿರಸಿ
ಭಟ್ರೇ, ನಾನು ಹೇಳಿದಂತೆ ನನ್ನ ಹೆಂಡತಿ ಕೇಳುತ್ತಿಲ್ಲವಲ್ಲ?
- ನಾಗರಾಜ ಅವರೇ, ಸತ್ಯವನ್ನು ಇಷ್ಟು ನೇರವಾಗಿ ಹೇಳಬಾರದು ಮತ್ತು ನಿಮ್ಮ ಸಮಸ್ಯೆಗೆ ಇಷ್ಟು ಬಹಿರಂಗವಾಗಿ ಪರಿಹಾರವನ್ನು ಬಯಸಬಾರದು!

● ರೂಪಾ ಚಂದ್ರ, (ಇಮೇಲ್ ಮೂಲಕ)
ಭಟ್ರೇ, ಯಾರಾದರೂ ನಿಮ್ಮ ಹೃದಯವನ್ನು ಕಳ್ಳತನ ಮಾಡುವ ಪ್ರಯತ್ನ ಮಾಡಿದ್ದರಾ?
- ಹೂಂ ಅಂದ್ರೆ, ಪೊಲೀಸ್ ಕಂಪ್ಲೇಂಟ್ ಕೊಡಬೇಕಿತ್ತು ಎನ್ನಬಹುದು!

● ಚೈತ್ರಾ, (ಇಮೇಲ್ ಮೂಲಕ)
ಭಟ್ರೇ, ನಿಮ್ಮ ಬಗ್ಗೆ ಕೆಲವರಿಗೆ ಹೊಟ್ಟೆಕಿಚ್ಚು ಇದೆಯಲ್ಲ?
- ಅದು ನನ್ನ ಸಾಧನೆ!

● ಕೆ.ಸಿ.ಗುರುಪ್ರಸಾದ, ಬೆಂಗಳೂರು
ಭಟ್ರೇ, ಯಾವಾಗಲೂ ಗಂಡನನ್ನು ಬೈಯುವ ಹೆಂಡತಿಯನ್ನು ಹೇಗೆ ಸಂಭಾಳಿಸಬೇಕು?
- ಬೈಯುವುದನ್ನು ಮುಂದುವರಿಸಲು ಅವಕಾಶ ನೀಡಬೇಕು!

● ನಾಗೇಶ ಶೆಟ್ಟಿ, ಚನ್ನರಾಯಪಟ್ಟಣ
ಭಟ್ರೇ, ಪೋಲಿ ಭಾಷೆಯನ್ನು ಅರ್ಥ ಮಾಡಿಕೊಳ್ಳುವ ನಿಘಂಟು ಇದೆಯಾ?
- ಸಂಕೇತ, ಸಂಜ್ಞೆಗಳಿಗೆ ಯಾವ ನಿಘಂಟು ಶೆಟ್ರೇ?!

● ಲೋಕೇಶ ನಾಡಿಗ, ಮಂಗಳೂರು
ಸಾರ್, ನಿಮಗೆ ಕೋಪ ಬರುವುದಿಲ್ಲವಂತೆ ಹೌದಾ?
- ಯಾವ ಬೋ..ಮಗ ಹಾಗೆ ಹೇಳಿದ್ದು!

● ನಿರಂಜನ ಆಚಾರ್ಯ, ಶಿವಮೊಗ್ಗ
ಭಟ್ರೇ, ನಮ್ಮ ಮನೆಯಲ್ಲಿ ನನ್ನದೇ ಕೊನೆ ಮಾತು, ನಿಮ್ಮ ಮನೆಯಲ್ಲಿ?
- ಹಾಗೆ ಹೇಳಿದ್ದು ಯಾರು ಎಂಬುದನ್ನು ಸ್ಪಷ್ಟಪಡಿಸಬೇಕಿತ್ತು!

● ಸುಮತಿ ಆಚಾರ್ಯ, ಯಲಹಂಕ
ಪ್ರೀತಿ, ಪ್ರೇಮ ಮಾಲ್‌ಗಳಲ್ಲಿ ಸಿಗುವಂತಿದ್ದರೆ ಏನಾಗುತ್ತಿತ್ತು ?
- ಒಂದು ತಗೊಂಡ್ರೆ ಇನ್ನೊಂದು ಫ್ರೀ ಕೊಡ್ತೀರಾ ಅಂತ ಕೇಳ್ತಿದ್ದು

ಸ್ವಾಸ್ಥ್ಯದ ಸಿರಿಯನ್ನು ಸಂಪಾದಿಸಲು ಸರಿಯೇ ಸಿರಿಧಾನ್ಯ?

ಸ್ವಾಸ್ಥ್ಯವೆಂಬ ಸ್ವಾತಂತ್ರ್ಯ

ಡಾ.ಸಾಧನಶ್ರೀ
vveditoped@gmail.com

ಅನ್ನಂ ಬಹ್ಮೇತಿ ವ್ಯಜಾನಾತ್ ಅನ್ನಾದ್ಧ್ಯೇವ ಖಲ್ವಿಮಾನಿ ಭೂತಾನಿ ಜಾಯಂತೇ ಐ ಅನ್ನೇನ ಜಾತಾನಿ ಜೀವಂತಿ ಅನ್ನಂ ಪ್ರಯಂತ್ಯಭಿಸುವಿ ಶಂತೀ॥

ಅನ್ನವೇ ಬ್ರಹ್ಮ. ಅನ್ನದಿಂದಲೇ ಸಕಲ ಜಗತ್ತಿನ ಉತ್ಪತ್ತಿ. ಅನ್ನದಿಂದಲೇ ಹುಟ್ಟಿದ ಸರ್ವರೂ ಬದುಕುತ್ತಾರೆ. ಅನ್ನದಿಂದಲೇ ಅಂತ್ಯವನ್ನೂ ಕಾಣುತ್ತಾರೆ ಅಂತ ಹೇಳುತ್ತೆ ನಮ್ಮ ಉಪನಿಷತ್ತು.

ಅದೇ ರೀತಿ ಆಯುರ್ವೇದವು ತಿಳಿಸುತ್ತದೆ - ದೇಹದ ಬಲ, ಶರೀರದ ಕಾಂತಿ, ಓಜಸ್ಸು, ಸುಖ-ದುಃಖ, ದೀರ್ಘಾಯುತ್ವ- ಈ ಎಲ್ಲವೂ ಅನ್ನವನ್ನೇ ಅವಲಂಬಿಸಿದೆ. ಮಾನಸಿಕ ತೃಪ್ತಿ, ಸಂತೋಷ, ಮೇಧಾ ಶಕ್ತಿ, ಶಾಂತಿ ಎಲ್ಲವೂ ಸಹ ನಾವು ತಿನ್ನುವ ಅನ್ನದಿಂದಲೇ. ಅದಿರಲಿ, ಎಲ್ಲ ಲೌಕಿಕ ಹಾಗೂ ಅಲೌಕಿಕ ವೈದಿಕ ಕರ್ಮಗಳಲ್ಲೂ ಅನ್ನವೇ ಮುಖ್ಯ. ಆದ್ದರಿಂದ ಅನ್ನ ಅಥವಾ ಆಹಾರ ಸೇವನೆ ಯಜ್ಞದಂತೆ ಒಂದು ಪವಿತ್ರವಾದ ಕಾರ್ಯ. ಅತ್ಯಂತ ಶ್ರದ್ಧೆಯಿಂದ ಕೇವಲ ಹಿತಾಹಾರವೆಂಬ ಸಮಿತ್ತಿನಿಂದ ಅಂತರಗ್ನಿಗೆ ಆಹುತಿ ನೀಡಬೇಕು. ಹೀಗೆ ನಮ್ಮ ಬದುಕಿಗೆ ಹಿತವಾದ ಆಹಾರವನ್ನು ಅರಿತು ಯಾರು ಸಕ್ರಮವಾಗಿ ಸೇವಿಸುತ್ತಾರೋ ಅಂತಹವರು ಯಾವುದೇ ರೋಗದಿಂದ ಬಳಲುವುದಿಲ್ಲ ಎಂದು.

ಆದ್ದರಿಂದಲೇ, ಆಯುರ್ವೇದವು ಆಹಾರವನ್ನು ಮಹಾಭೈಷಜ್ಯವೆಂದು ಕರೆದು ಅದಕ್ಕೆ ಸಂಬಂಧಪಟ್ಟ ಪ್ರತಿಯೊಂದು ವಿಷಯವನ್ನು ಎಳೆ ಎಳೆಯಾಗಿ ಅತ್ಯಂತ ವಿಸ್ತಾರವಾಗಿ ಸಂಹಿತೆಗಳಲ್ಲಿ ತೆರೆದಿಟ್ಟಿದೆ. ಯಾವುದೇ ಆಹಾರವನ್ನು ಬಳಸುವ ಮುನ್ನ ಆ ಆಹಾರದ ಗುಣಧರ್ಮಗಳ ಪರಿಚಯ ಅತ್ಯವಶ್ಯಕ ವಾಗುತ್ತದೆ. ಅದರ ಜತೆಗೆ ಆಹಾರವನ್ನು ಯಾರು ಸೇವಿಸುತ್ತಾರೋ ಅವರ ಶಾರೀರಿಕ ಪ್ರಕೃತಿ ಹಾಗೂ ಗುಣಧರ್ಮಗಳ ಅರಿವು ಅಗತ್ಯ. ಈ ಎರಡು ವಿಚಾರಗಳನ್ನು ಅರಿತು ಆಹಾರವನ್ನು ಸೇವಿಸಿದಾಗ ಮಾತ್ರ ಅದು ಸ್ವಾಸ್ಥ್ಯವನ್ನು ನೀಡಬಹುದು ಎಂಬುದು ಆಯುರ್ವೇದದ ಕಿವಿಮಾತು.

ಇತ್ತೀಚೆಗೆ, ನನ್ನ ಕ್ಲಿನಿಕ್‌ನಲ್ಲಿ ಕೆಲವು ಪೇಷೆಂಟ್‌ಗಳ ಜತೆ ಚರ್ಚಿಸುತ್ತಿದ್ದಾಗ ಗೊತ್ತಾದ ವಿಷಯ ಏನೆಂದರೆ ಸದ್ಯ, ಜನರ ಮನಸ್ಸಿನಲ್ಲಿ ಇರುವ ಭಾವನೆ ಏನಪ್ಪಾ ಅಂದರೆ 'ಸಿರಿಧಾನ್ಯ' ಬಹಳ ಒಳ್ಳೆಯದು, ಅತ್ಯಂತ ಆರೋಗ್ಯಕರ ಎಂದು. ಇದರಿಂದ ಬಿಪಿ, ಶುಗರ್, ಕೊಲೆಸ್ಟ್ರಾಲ್, ಹಾರ್ಟ್ ಸಮಸ್ಯೆಗಳು ಬರುವುದಿಲ್ಲ. It is rich in fibre and proteins. Millet is the trend - a very healthy trend! ಹಾಗಾಗಿ, ಅಭ್ಯಾಸ ಇಲ್ಲದಿದ್ದವರೂ ಸಹ ಪ್ರತಿನಿತ್ಯ ಈ ಸಿರಿಧಾನ್ಯವನ್ನು ತಮ್ಮ ಆಹಾರದಲ್ಲಿ ಬಳಸುವ ಪ್ರಯತ್ನ ಶುರು ವಾಗಿದೆ. ಕೆಲವರಂತೂ ಬೆಳಗ್ಗಿನ ತಿಂಡಿಯಲ್ಲಿ, ಮಧ್ಯಾಹ್ನದ ಊಟದಲ್ಲಿ, ರಾತ್ರಿಯ ಆಹಾರದ ಜತೆ, ಹಾಲಿನ ಜತೆ, ಸ್ನಾಕ್ ಬದಲು ಈ ಸಿರಿಧಾನ್ಯ ವನ್ನು ಅಳವಡಿಸಿಕೊಂಡು ಸ್ವಲ್ಪ ಸಮಯದ ನಂತರ ನನ್ನ ಕ್ಲಿನಿಕ್‌ಗೆ ಬಂದ ಉದಾಹರಣೆಗಳು ಬಹಳ ಸಿಗುತ್ತಿವೆ. ಚರ್ಮ ಒಣಗಿವುದು, ಕೂದಲು ಉದುರುವಿಕೆ, ಮೂಳೆ ನೋವು, ಮಲಬದ್ಧತೆ, ಹೊಟ್ಟೆ ಉಬ್ಬರ, ನಿದ್ರಾಹೀನತೆ, ದೌರ್ಬಲ್ಯ, ಮಾನಸಿಕ ಕಿರಿಕಿರಿ, ಮುಟ್ಟಿನ ಸಮಸ್ಯೆ ಇತ್ಯಾದಿ - ಈ ಎಲ್ಲ ಸಮಸ್ಯೆಗಳು ಸಹ ಸಿರಿಧಾನ್ಯದ ಬಳಕೆಯ ನಂತರವೇ ಪ್ರಾರಂಭವಾದದ್ದು ಎಂಬುದು ಸ್ಪಷ್ಟ. ಹಾಗಾದರೆ ಏನಿದು ಸಿರಿಧಾನ್ಯ? ಇದು ಆರೋಗ್ಯಕ್ಕೆ ಒಳ್ಳೆಯದೋ? ಕೆಟ್ಟದ್ದೋ? ಯಾರು ಇದನ್ನು ಬಳಸಬಹುದು? ಯಾರು ಬಳಸಿದರೆ ತೊಂದರೆ? ಎಷ್ಟು ಬಳಸಬೇಕು? ಹೇಗೆ ಬಳಸಬೇಕು? - ಈ ಎಲ್ಲ ವಿಷಯಗಳನ್ನು ನಾವು ಆಯುರ್ವೇದದ ಶಾಸ್ತ್ರದ ಪ್ರಕಾರ ತಿಳಿದುಕೊಳ್ಳೋಣ.

ಅತ್ಯಂತ ಕಡಿಮೆ ನೀರಿನಲ್ಲಿ ಮತ್ತು ಒಣಗಿದ ಪ್ರದೇಶದಲ್ಲಿಯೂ ಬೆಳೆಯ ಬಹುದಾದ್ದರಿಂದ, ಆಡು ಭಾಷೆಯಲ್ಲಿ 'ಸಿರಿಧಾನ್ಯ' ಎಂದು ಈ ಮಿಲ್ಲೆಟ್ಸ್ ಅನ್ನು ಕರೆದರೆ, ಆಯುರ್ವೇದವು ಇದನ್ನು ಸ್ವಲ್ಪ ನೆಗೆಟಿವ್ ಆಗಿಯೇ ಹೆಸರಿಸಿದೆ! ಸಂಹಿತೆಗಳಲ್ಲಿ ಸಿರಿಧಾನ್ಯವನ್ನು 'ಕುಧಾನ್ಯ ಅಥವಾ ಕ್ಷುದ್ರಧಾನ್ಯ' ಎಂದು ಕರೆದಿದೆ. ಅಂದರೆ ಈ ಮಿಲ್ಲೆಟ್ಸ್‌ಗಳು ಧಾನ್ಯಗಳಲ್ಲಿಯೇ ಅತ್ಯಂತ ಹೀನವಾದದ್ದು ಅಥವಾ ನಿಕೃಷ್ಟವಾದದ್ದು ಎಂದರ್ಥ. ಆಯುರ್ವೇದ ಹೇಳುತ್ತೆ, ಬೇರೆ ಧಾನ್ಯಗಳಿಗೆ ಹೋಲಿಸಿದರೆ ಈ ಕುಧಾನ್ಯಗಳ ಗುಣಧರ್ಮಗಳು ಅತ್ಯಂತ ಕೆಳಗಿನ ಮಟ್ಟದ್ದು ಎಂದು.

ಈ ಕುಧಾನ್ಯಗಳ ಸಾಮಾನ್ಯವಾದಂತಹ ಗುಣ ಗಳು ಹೀಗಿವೆ- ಇದು ದೇಹದಲ್ಲಿ ವಾತ ಎಂಬ ದೋಷವನ್ನು ಹೆಚ್ಚಿಸಿ, ಕಫ-ಪಿತ್ತಗಳೆಂಬ ದೋಷ ಗಳನ್ನು ಕಡಿಮೆ ಮಾಡಿ, ಧಾತುಗಳಲ್ಲಿರುವ ಜಿಡ್ಡಿನ ಅಂಶವನ್ನು ಕೆರೆದು ಹಾಕುವ ಸ್ವಭಾವ ಈ ಸಿರಿಧಾನ್ಯ ಗಳಿಗಿದೆ. ಇವುಗಳು ದೇಹದಲ್ಲಿನ ಮಲಭಾಗವನ್ನು ಹೆಚ್ಚಿಸಿ, ಅದನ್ನು ಹೊರಗೂ ಹಾಕದೆ ದೇಹದಲ್ಲೇ ಉಳಿಯುವಂತೆ ಮಾಡುವುದರಿಂದ ಇದನ್ನು ಕುಧಾನ್ಯ ಅಥವಾ ಕೆಟ್ಟಧಾನ್ಯ ಎಂದು ಕರೆಯ ಬಹುದು. ಸ್ನೇಹಿತರೆ ನಮ್ಮ ದೇಹದ ದಿನನಿತ್ಯದ ಕಾರ್ಯಕ್ಷಮತೆಗೆ, ಉತ್ತಮವಾದಂತಹ ಪೋಷಣೆಗೆ ಮತ್ತು ಬೆಳವಣಿಗೆಗೆ, ಪ್ರತಿ ಅವಯವದ ಸ್ಥಿರತೆಗೆ , ದೇಹದ ದೃಢತೆಗೆ ಮಧುರ ರಸ (ಪ್ರಾಕೃತವಾದ ಸಿಹಿ ರುಚಿ) ಹಾಗೂ ಸ್ನಿಗ್ಧತೆ (ಜಿಡ್ಡಿನಂಶದ) ಅವಶ್ಯಕತೆ ಇದೆ. ಹಾಗಾಗಿಯೇ ಆಯುರ್ವೇದವು ಹೇಳುತ್ತದೆ- ನಾವು ನಿತ್ಯ ಬಳಸುವ ಆಹಾರ ಪದಾರ್ಥಗಳಲ್ಲಿ ಪ್ರಾಕೃತಿಕವಾದ ಮಧುರವಾದ ರುಚಿ ಹಾಗೂ ಜಿಡ್ಡಿನಂಶ ಇರಲೇಬೇಕು ಎಂದು. ಆದರೆ ಈ ಸಿರಿಧಾನ್ಯಗಳಲ್ಲಿ ಜಿಡ್ಡಿನಂಶವೂ ಇಲ್ಲ ಹಾಗೂ ಈ ಪ್ರಾಕೃತಿಕವಾದ ಮಧುರ ರಸವೂ ಇಲ್ಲ. ತದ್ವಿರುದ್ಧವಾಗಿ, ಇದು ಕಷಾಯ ರುಚಿ (ಒಗರು) ಮತ್ತು ರೂಕ್ಷ (ಒಣಗಿಸುವ ಸ್ವಭಾವ ಉಳ್ಳದ್ದು). ಹಾಗಾಗಿ ಈ ಮಿಲ್ಲೆಟ್ಸ್‌ಗಳು ಪ್ರತಿನಿತ್ಯ ನಮ್ಮ ಶರೀರದ ಪೋಷಣೆಗೆ ಸೂಕ್ತವಾದಂತಹ ಆಹಾರ ದ್ರವ್ಯ ಖಂಡಿತ ಅಲ್ಲ. ಈ ಕಾರಣದಿಂದಲೇ ಆಯುರ್ವೇದವು ಈ ಸಿರಿಧಾನ್ಯವನ್ನು ನಿತ್ಯೋಪಯೋಗಕ್ಕೆ ಅಥವಾ ಪ್ರತಿನಿತ್ಯ ಬಳಸುವುದಕ್ಕೆ ನಿಷೇಧಿಸಿದೆ.

ಇತಿಹಾಸದಲ್ಲಿ ಸಿಗುವಂತೆ ಈ ಸಿರಿಧಾನ್ಯಗಳನ್ನು ಕುದುರೆ, ಮೇಕೆ, ದನ, ಕುರಿ, ಎತ್ತು, ಆನೆ, ಇತ್ಯಾದಿ ಪ್ರಾಣಿಗಳಿಗೆ ಇದರ ಹುಲ್ಲು ಮತ್ತು ಕಾಳುಗಳನ್ನು ಮೇವಾಗಿ ಬಳಸುತ್ತಿದ್ದರು ಎಂದು ತಿಳಿದು ಬರುತ್ತದೆ. ಹಾಗಾಗಿಯೇ ಹೆಚ್ಚಾಗಿ ನಮ್ಮ ಪೂರ್ವಜರು ಅಥವಾ ಹಿರಿಯರು ಇದನ್ನು ಆಹಾರವಾಗಿ ಬಳಸುವ ಉದಾಹರಣೆಗಳನ್ನು ನಾವು ಕೇಳಿರಲಿಕ್ಕಿಲ್ಲ. ನನ್ನ ಅಜ್ಜಿಯನ್ನು ವಿಚಾರಿಸಿದಾಗಲೂ ಸಹ ಅವರ ಸಮಯದಲ್ಲಿ ಈ ಸಿರಿಧಾನ್ಯದ ಬಳಕೆ ಅಷ್ಟೇನು ಪ್ರಚಲಿತದಲ್ಲಿರಲಿಲ್ಲ. ನಮ್ಮ ಮನೆಯ ಹಿರಿಯರು ಇದನ್ನು ಬಳಸುತ್ತಿರಲಿಲ್ಲ ಎಂಬ ಮುಖ್ಯವಾದ ಅಂಶವನ್ನೇ ನಾವು ಮರೆತು, ಎಲ್ಲರೂ ಬಳಸುತ್ತಿದ್ದಾರಲ್ಲ ನಾವು ಬಳಸೋಣ ಎಂಬ ಮೂಢವಾದ ಆಚರಣೆಯನ್ನು ಪ್ರಾರಂಭಿಸಿರುವುದು ಎಂತಹ ದುಃಖಕರವಾದ ಸಂಗತಿ!

ಆಯುರ್ವೇದದ ತತ್ವ ನಮಗೆ ತಿಳಿಸುತ್ತದೆ, ಯಾವುದೇ ವಸ್ತುವನ್ನು ಬಳಸುವ ಮುನ್ನ 5 ಪ್ರಶ್ನೆಗಳನ್ನು ಕೇಳಿಕೊಂಡು ಅವುಗಳಿಗೆ ಉತ್ತರ ಪಡೆದುಕೊಂಡ ನಂತರವೇ ಅದನ್ನು ಬಳಸುವುದು ಉತ್ತಮ ಎಂದು. ಯಾವುದು? ಯಾರಿಗೆ? ಏಕೆ? ಎಷ್ಟು? ಹೇಗೆ? ಎಂಬ ವಿವೇಚನೆಯನ್ನು ಇಟ್ಟುಕೊಂಡಾಗ ಮಾತ್ರ ನಾವು ಬಳಸುವ ಆಹಾರವು ನಮಗೆ ಹಿತವಾಗುತ್ತದೆ, ಇಲ್ಲವಾದಲ್ಲಿ ಅಮೃತವೂ ಸಹ ವಿಷವಾಗುತ್ತದೆ.

ಮಿಲ್ಲೆಟ್ಸ್ ಯಾರಿಗೆ, ಯಾವಾಗ ಒಳ್ಳೆಯದು? ಆಯುರ್ವೇದದ ಪ್ರಕಾರ ಮಿಲ್ಲೆಟ್ಸ್ ಜೀರ್ಣಕ್ಕೆ ಜಡ. ಅಂದರೆ ಇದನ್ನು ಜೀರ್ಣಿಸಿಕೊಳ್ಳಲು ಹೆಚ್ಚು ಸಮಯ ಬೇಕು. ನಮ್ಮ ಜಠರಾಗ್ನಿ ಇದನ್ನು ಪಚನ ಮಾಡಲು ಹೆಚ್ಚು ಪರಿಶ್ರಮ ಪಡುವ ಅಗತ್ಯವಿದೆ. ಆದ್ದರಿಂದ, ಅತ್ಯಂತ ಶಾರೀರಿಕ ಶ್ರಮ ಪಡುವವರು, ವ್ಯಾಯಾಮ ಹೆಚ್ಚಾಗಿ ಮಾಡುವವರು, ದೈಹಿಕ ಶ್ರಮದ ಕೆಲಸ ಮಾಡುವವರು, ರೈತರು, ಕೂಲಿ ಕೆಲಸ ಮಾಡುವವರು, ಭಾರ ಹೊರುವವರು ಮತ್ತು ದಿನದಲ್ಲಿ ಕೇವಲ ಎರಡು ಬಾರಿ ಆಹಾರ ಸೇವಿಸುವವರಿಗೆ ಮಿಲ್ಲೆಟ್ಸ್ ಹಿತವಾಗಬಹುದು. ಮಿಲ್ಲೆಟ್ಸ್ ಅತ್ಯಂತ ರೂಕ್ಷವಾದ್ದರಿಂದ ಅಂದರೆ ಒಣಗಿಸುವ ಸ್ವಭಾವ ಇರುವುದರಿಂದ, ಜಿಡ್ಡನ್ನು ಹೀರುವುದರಿಂದ ಇದು ಕೊಬ್ಬಿನಂಶ ಹೆಚ್ಚಿರುವವರಲ್ಲಿ, ಸ್ಥೌಲ್ಯದಿಂದ ಉಂಟಾದ ರೋಗಗಳಲ್ಲಿ ಒಳ್ಳೆಯದು. ಸಿರಿಧಾನ್ಯಗಳು ದೇಹದ ನೀರಿನ ಅಂಶವನ್ನು ಒಣಗುವಂತೆ ಮಾಡುವುದರಿಂದ ದೇಹದಲ್ಲಿ ನೀರಿನಂಶ ಹೆಚ್ಚಾಗಿರುವವರಲ್ಲಿ, ಕಫ ದೋಷದಿಂದ ಬಂದಂತಹ ಪ್ರಮೇಹವಿದ್ದವರಿಗೆ ಇದು ಒಳ್ಳೆಯದು. ಸಿರಿಧಾನ್ಯಗಳನ್ನು ನಾವು ಸಾಮಾನ್ಯವಾಗಿ ಕಫಜ ಪ್ರಮೇಹ, ಒಬೆಸಿಟಿ - ಇಂತಹ ತೊಂದರೆಗಳಲ್ಲಿ ಹಿತಮಿತವಾಗಿ ಬಳಸುವ ಸೂಚನೆಯನ್ನು ರೋಗಿಗಳಿಗೆ ನೀಡುತ್ತೇವೆ.

ಇದು ಯಾರಿಗೆ ಯಾವಾಗ ಅಹಿತ?

- ಹೆಚ್ಚಾಗಿ ಶಾರೀರಿಕ ಶ್ರಮ ಅಥವಾ ವ್ಯಾಯಾಮ ಇಲ್ಲದವರಿಗೆ (who are more into desk work / sedentary living)
- ಕೃಶವಿದ್ದವರು, ತೆಳ್ಳಗಿರುವವರು, ಹೆಚ್ಚಿನ ಕೊಬ್ಬಿನಂಶ ಇಲ್ಲದವರು
- ವೃದ್ಧರಿಗೆ ಮತ್ತು ಬೆಳೆಯುವ ಎಳೆಯ ಮಕ್ಕಳಿಗೆ (ಇವರಿಗೆ ಧಾತುಗಳನ್ನು ಪೋಷಿಸುವ ಆಹಾರಗಳು ಅವಶ್ಯಕವೇ ಹೊರತು ಧಾತುಗಳನ್ನು ಕೆರೆದು ತೆಗೆದು ಹಾಕುವ ದ್ರವ್ಯಗಳದ್ದಲ್ಲ!)
- ವಾತದ ತೊಂದರೆ ಹೆಚ್ಚಿರುವವರು- ಮೂಳೆ ಸವೆತ, ನೋವು ಇದ್ದವರಲ್ಲಿ (ನೆನೆಪಿರಲಿ ಮಿಲ್ಲೆಟ್ಸ್ ವಾತವನ್ನು ಮತ್ತಷ್ಟು ಹೆಚ್ಚಿಸುತ್ತದೆ)
- ಜೀರ್ಣಶಕ್ತಿ ಕಡಿಮೆ ಇರುವವರಿಗೆ, ಹಸಿವೆ ಇಲ್ಲದಾಗ ಬಳಸಿದಾಗ
- ಮಲಬದ್ಧತೆ, ಹೊಟ್ಟೆ ಉಬ್ಬರದ ತೊಂದರೆ ಇರುವವರಿಗೆ
- ಚರ್ಮದ ಒಣಗುವಿಗೆ, ಕೂದಲು ಉದುರುವಿಕೆ ಇರುವವರಿಗೆ
- ಅತ್ಯಂತ ಬಿಸಿಲು ಕಾಲದಲ್ಲಿ
- ನಿದ್ರಾ ಹೀನತೆ ಇದ್ದಲ್ಲಿ
- ಒಳ್ಳೆಯದೆಂದು ಪ್ರತಿ ನಿತ್ಯ ಬಳಸಿದಾಗ
- ಶರೀರಕ್ಕೆ ಅಭ್ಯಾಸವಿಲ್ಲದಾಗ ಅಥವಾ ಒಗ್ಗದೇ ಇದ್ದರೂ ಒಳ್ಳೆಯದೆಂದು ಅತಿಯಾಗಿ ಬಳಸಿದಾಗ, ಮಿಲ್ಲೆಟ್ಸ್ ಗಳಿಂದ ತೊಂದರೆ ತಪ್ಪಿದ್ದಲ್ಲ.

ನಾನು ಆಗಲೇ ಹೇಳಿದಂತೆ ಒಣಗಿಸುವ, ಕೆರೆದು ಹಾಕುವ ಸ್ವಭಾವ ಈ ಮಿಲ್ಲೆಟ್ಸ್‌ಗಳಿಗೆ ಇರುವುದರಿಂದ ಈ ಮೇಲೆ ಹೇಳಿದವರಿಗೆ ಸೂಕ್ತವಲ್ಲ.

ಹಾಗಾದರೆ ಈ ಮಿಲ್ಲೆಟ್ಸ್‌ಗಳನ್ನು ಹೇಗೆ ಬಳಸಬೇಕು?

ಮೊಟ್ಟಮೊದಲಿಗೆ ಆಯುರ್ವೇದ ವೈದ್ಯರ ಸಲಹೆಯನ್ನ ಪಡೆದೇ ಇದನ್ನು ಬಳಸುವುದು ಉತ್ತಮ. ನಿಮ್ಮ ದೇಹದ ಸ್ಥಿತಿಗೆ, ಪ್ರಕೃತಿಗೆ ಈ ಸಿರಿಧಾನ್ಯಗಳು ಒಳ್ಳೆಯದೋ ಇಲ್ಲವೋ ಎಂಬ ವಿಷಯವನ್ನು ನೀವು ವೈದ್ಯರ ಜತೆ ಚರ್ಚಿಸಿ, ಸಂಪೂರ್ಣವಾಗಿ ತಿಳಿದುಕೊಂಡ ನಂತರವೇ ಸಿರಿಧಾನ್ಯಗಳ ಪ್ರಯೋಗ ಸೂಕ್ತ. ಇನ್ನು, ವೈದ್ಯರ ಸಲಹೆ ಇಲ್ಲದೆ ಆರೋಗ್ಯವಂತರು ಇದನ್ನು ಬಳಸುವುದಾದರೆ ಹೆಚ್ಚಾಗಿ ತಿಂಗಳಿಗೊಮ್ಮೆ ಅಥವಾ ಎರಡು ಬಾರಿ ಇದನ್ನು ಬಳಸಬಹುದು. ಹಸಿವೆ ಹೆಚ್ಚಿದಾಗ ಅಂದರೆ ಸಾಮಾನ್ಯವಾಗಿ ಮಧ್ಯಾಹ್ನದ ಊಟದಲ್ಲಿ ಇದರ ಪ್ರಯೋಗ ಒಳ್ಳೆಯದು. ರಾತ್ರಿ ಊಟಕ್ಕೆ ಖಂಡಿತ ಬೇಡ. ಮಿಲ್ಲೆಟ್ಸ್‌ಗಳಿಂದ ಖಾದ್ಯಗಳನ್ನು ತಯಾರಿಸುವಾಗ ಅದನ್ನು ತಪ್ಪದೇ ಸಾಕಷ್ಟು ತುಪ್ಪ ಅಥವಾ ಎಣ್ಣೆಯೊಂದಿಗೆ ಸಂಸ್ಕರಿಸಿಯೇ ತಿನ್ನುವುದು ಸೂಕ್ತ. ಜಿಡ್ಡಿನ ಪದಾರ್ಥವಿಲ್ಲದೆ ತಿಂದಾಗ ಹೊಟ್ಟೆ ಉಬ್ಬರ, ಮಲಬದ್ಧತೆ ಇತ್ಯಾದಿ ಸಮಸ್ಯೆಗಳು ಕಾಣಬಹುದು. ಸದಾ ಬೇಯಿಸಿದ ಆಹಾರದ ಸ್ವರೂಪದಲ್ಲಿಯೇ ಇದನ್ನು ಸೇವಿಸುವುದು ಒಳ್ಳೆಯದು. ಹಾಗೆ, ಇದನ್ನು ಸಂಪೂರ್ಣವಾಗಿ ಹೊಟ್ಟೆ ತುಂಬುವಷ್ಟು ತಿನ್ನದೆ, ಇನ್ನೂ ಕೆಲವು ತುತ್ತುಗಳು ಸೇರುತ್ತದೆ ಎನ್ನುವಾಗಲೇ ನಿಲ್ಲಿಸುವುದರಿಂದ ಈ ಸಿರಿಧಾನ್ಯಗಳು ಸರಿಯಾಗಿ ಜೀರ್ಣವಾಗಲು ಅನುಕೂಲವಾಗುತ್ತದೆ. ಇನ್ನು ವ್ಯಾಯಾಮ ಮಾಡುವಾಗ ಅಥವಾ ಶ್ರಮದ ಕೆಲಸವಿದ್ದಾಗ ಇದನ್ನು ಬಳಸುವುದು ಇನ್ನೂ ಒಳ್ಳೆಯದು. ಏನೇ ಇದ್ದರೂ ಬಿಸಿಲುಗಾಲದಲ್ಲಿ ಇದರ ಸೇವನೆ ಬೇಡ.

ಒಂದಂತೂ ಸ್ಪಷ್ಟ- ನಾವು ಹುಟ್ಟಿದಾಗನಿಂದ ತಿಂದುಕೊಂಡು ಬೆಳೆದಿರುವ ಆಹಾರಗಳನ್ನು, ನಮ್ಮ ಶರೀರಕ್ಕೆ ಒಗ್ಗಿರುವ ದ್ರವ್ಯಗಳನ್ನು ಒಮ್ಮಿಂದೊಮ್ಮೆಲೆ ಬಿಟ್ಟು, ದೇಹಕ್ಕೆ ಪರಿಚಯವೇ ಇರದ, ಒಗ್ಗದೇ ಇರುವ ಆಹಾರಗಳನ್ನು ವಿವೇಚನೆ ಇಲ್ಲದೆ ಬಳಸಿದಾಗ ಅದು ಖಂಡಿತ ದೇಹದಲ್ಲಿ ವಿಷವಾಗಿ ಪರಿಣಮಿಸಿ ಇಲ್ಲದಿರುವ ಖಾಯಿಲೆಗಳನ್ನು ಉತ್ಪತ್ತಿ ಮಾಡುತ್ತದೆ. ದೇಶ-ಕಾಲಗಳ ಪರಿಧಿಯನ್ನು ಮರೆತು ಮತ್ಯಾವುದೋ ದೇಶದ ಲ್ಯಾಬ್ ಗಳಲ್ಲಿ ಮಾಡಿದ ರಿಸರ್ಚ್ ಫ್ಯಾಕ್ಟ್‌ಗಳನ್ನು ನಾವು ಆಧಾರವಾಗಿಟ್ಟುಕೊಂಡು ಅದರಿಂದ ನಮಗೂ ಒಳ್ಳೆಯದಾಗುತ್ತದೆ ಎಂಬ ಭಾವನೆಯಲ್ಲಿ ಆಹಾರ ಪದ್ಧತಿಗಳನ್ನು ಬಳಸುತ್ತಾ, ಬದಲಿಸುತ್ತಾ ಹೋದರೆ ಯಾವ ಆಯುರ್ವೇದವು ನಮ್ಮನ್ನು ರಕ್ಷಿಸಲು ಸಾಧ್ಯವಿಲ್ಲ!

ನೆನಪಿರಲಿ:

ನ ಚ ಆಹಾರ ಸಮಂ ಕಿಂಚಿತ್ ಭೈಷಜ್ಯಂ ಉಪಲಭ್ಯತೆ।
ಶಕ್ಯತೆ ಅಪಿ ಅನ್ನಮಾತ್ರೇಣ ನರಃ ಕರ್ತುಮ್ ನಿರಾಮಯಃ॥

ಆಹಾರಕ್ಕೆ ಸಮನಾದ ಔಷಧವು ಮತ್ತೊಂದಿಲ್ಲ. ಕೇವಲ ನಮ್ಮ ಆಹಾರದಿಂದಲೇ ನಾವು ಸಂಪೂರ್ಣವಾಗಿ ನಿರಾಮಯರಾಗಬಹುದು ಎಂಬುದು ನಮ್ಮ ಆಯುರ್ವೇದ ಆಚಾರ್ಯರ ಭರವಸೆ! ಆದ್ದರಿಂದ, ಆಹಾರದ ಬಗ್ಗೆ ಸಂಪೂರ್ಣವಾಗಿ ತಿಳಿದು ನಂತರ ಬಳಸಿ ಎಂಬುದು ಆಯುರ್ವೇದ ವೈದ್ಯರ ಇಚ್ಛೆ!

ಪ್ರಸ್ತುತ

ರಂಗನಾಥ ಎನ್ ವಾಲ್ಮೀಕಿ

ನಿರೂಪಣೆ ಕಲೆಗೆ ಮೆರುಗು ತಂದ ಅಪರ್ಣಾ ವಸ್ತಾರೆ

ಯಾವುದೇ ಒಂದು ಕಾರ್ಯಕ್ರಮ ಯಶಸ್ವಿಯಾಗಬೇಕಾದರೆ ನಿರೂಪಕರ ಪಾತ್ರ ಬಹಳ ಮುಖ್ಯವಾಗಿರುತ್ತದೆ. ಸಂಘಟಕರು ಬಹಳ ದಿನ ಶ್ರಮಿಸಿ ಕಾರ್ಯಕ್ರಮ ಸಿದ್ಧತೆ ಮಾಡಿರುತ್ತಾರೆ. ಆಹ್ವಾನ ಪತ್ರಿಕೆ, ಗಣ್ಯರ ಸ್ವಾಗತ , ವೇದಿಕೆ ನಿರ್ಮಾಣ ಎಲ್ಲ ಕಾರ್ಯಗಳು ಯಶಸ್ವಿಯಾದರೂ ಕಾರ್ಯಕ್ರಮ ಯಶಸ್ವಿ ಎನಿಸಿ ಬೇಕಾದರೆ ಗಣ್ಯರ ಮಾತುಗಳಂತೆ ಕಾರ್ಯಕ್ರಮ ನಿರೂಪಕರ ಪಾತ್ರವೂ ಮುಖ್ಯ. ನಿರೂಪಣೆ ಹೇಗಿರಬೇಕು ಎಂದು ವಿಸ್ತಾರವಾಗಿ ಹೇಳುವ ಬದಲು ಅಪರ್ಣಾ ವಸ್ತಾರೆ ಅವರ ತರಹ ನಿರೂಪಣೆ ಇರಬೇಕು ಎಂದು ಒಂದೇ ಮಾತಲ್ಲಿ ಹೇಳಬಹುದು.

ಅಪರ್ಣಾ ಕನ್ನಡ ನಾಡಿನ ಹೆಮ್ಮೆಯ ಅಪರೂಪದ ನಿರೂಪಕಿ. ಸ್ಪಷ್ಟ ಭಾಷೆ, ಮೃದುವಾದ ಇಂಪಾದ ಧ್ವನಿ, ಸಂದರ್ಭಕ್ಕೆ ತಕ್ಕಂತೆ ಪದಗಳ ಬಳಕೆ, ಧ್ವನಿಯ ಏರಿಳಿತ, ಹಾವ ಭಾವ ಸಭೆಯನ್ನು ಅಚ್ಚುಕಟ್ಟಾಗಿ ನಿರ್ವಹಿಸುವ ಚಾಕಚಕ್ಯತೆ ಎಲ್ಲವೂ ವಿಶೇಷ ವಿಭಿನ್ನ. ರಾಜ್ಯ, ರಾಷ್ಟ್ರ ಮಟ್ಟದ ಅನೇಕ ದೊಡ್ಡ ದೊಡ್ಡ ಕಾರ್ಯಕ್ರಮಗಳನ್ನು ನಿರೂಪಿಸಿದ ಕೀರ್ತಿ ಅವರದು. ಬೆಂಗಳೂರಿನಲ್ಲಿ ನಿರಂತರವಾಗಿ ದೀಪಾವಳಿ ಹಬ್ಬದ ನಿಮಿತ್ತ ನಡೆದ ಕಾರ್ಯಕ್ರಮವನ್ನು ಸತತವಾಗಿ ಎಂಟು ಗಂಟೆ ನಿರೂಪಿಸಿದ ದಾಖಲೆ ಅವರದು. ಎಂತದೇ ಕಾರ್ಯಕ್ರಮ ಇರಲಿ. ಲಕ್ಷ ಲಕ್ಷ ಸಭಿಕರು ಸೇರಿರಲಿ ಅಲ್ಲಿ ಅಪರ್ಣಾ ನಿರೂಪಕಿಯಾಗಿದ್ದರೆ ಆ ಕಾರ್ಯಕ್ರಮ ಯಶಸ್ವಿಯಾದಂತೆ ಅಷ್ಟೊಂದು ನಿರೂಪಣೆ ಕಲೆ ಅವರಿಗೆ ಒಲಿದಿತ್ತು. ಇಲ್ಲವೇ ಅವರೇ ಒಲಿಸಿಕೊಂಡಿದ್ದರು. ನಿರೂಪಕರಿಗೆ ಕಾರ್ಯಕ್ರಮದ ಉದ್ದೇಶದ ಅರಿವು ಸಮಯದ ಪ್ರಜ್ಞೆ ಎರಡೂ ಅಗತ್ಯ. ಮುಖ್ಯವಾಗಿ ಅಲ್ಲಿ ಭಾಗವಹಿಸುವ ಗಣ್ಯರ ಹೆಸರುಗಳು ತಿಳಿದಿರಬೇಕು. ಸಂದರ್ಭಕ್ಕೆ ತಕ್ಕಂತೆ ಅನೇಕ ಬದಲಾವಣೆಗಳನ್ನು ನಿರೂಪಕರು ತತ್‌ಕ್ಷಣ ಮಾಡಬೇಕಾಗುತ್ತದೆ. ಅವುಗಳನ್ನು ನಿಭಾಯಿಸುವ ಜಾಣ್ಮೆ ಅಗತ್ಯ. ಅಲ್ಲದೇ ನಿರೂಪಣೆ ಊಟದ ಜೊತೆ ಉಪ್ಪಿಕಾಯಿಯಂತೆ ಇರಬೇಕು. ಗಣ್ಯರ ಮಾತುಗಳನ್ನೇ ಮತ್ತೆ ಮತ್ತೇ ಹೇಳಿ ಸಮಯ ವ್ಯಯ ಮಾಡದೇ ಅಭಾಸವುಂಟಾಗದಂತೆ ಎಚ್ಚರ ವಹಿಸಬೇಕು. ನಿರೂಪಣೆಯು ಒಂದು ಕಲೆ. ಅಪರ್ಣಾ ಕನ್ನಡದ ಹೆಮ್ಮೆಯ ನಿರೂಪಕಿ ಎಂಬುದರಲ್ಲಿ ಮಾತಿಲ್ಲ. ಅಪರ್ಣಾ ಹಾಗೂ ಶಂಕರ ಪ್ರಕಾಶ ಜೋಡಿಯ ನಿರೂಪಣೆ ಕೇಳುವುದೇ ಕರ್ಣಾನಂದ.

ಅಪರ್ಣಾ ಬಹುಮುಖ ಪ್ರತಿಭಾವಂತೆ. ನಟಿಯಾಗಿ, ಗಾಯಕಿಯಾಗಿ ಗುರುತಿಸಿಕೊಂಡ ಅವರು ನಿರೂಪಕಿಯಾಗಿ ತಮ್ಮದೇ ಛಾಪು ಮೂಡಿಸಿದವರು. ಅವರ ಕನ್ನಡ ಮಾತುಗಳನ್ನು ಕೇಳುತ್ತಿದ್ದರೆ ಮತ್ತೆ ಮತ್ತೆ ಕೇಳಬೇಕು ಎನಿಸುತ್ತದೆ. ಅಸ್ಖಲಿತವಾದ ಮಾತಿನ ವಾಗ್ಝರಿ ಅವರದು. ಸಂದರ್ಭಕ್ಕೆ ತಕ್ಕಂತೆ ಅವರು ಬಳಸುವ ಹಿತನುಡಿಗಳು, ಗಣ್ಯರ ಹೇಳಿಕೆಗಳು ಕವಿವಾಣಿಗಳು ಒಂದಕ್ಕಿಂತ ಒಂದು ವಿಶೇಷ ವಿಭಿನ್ನ. ಅವರು ಅಂತವುಗಳನ್ನು ಯಾವತ್ತೂ ಬರೆದದ್ದು ನೋಡಿ ಓದುವರಲ್ಲ. ಅವುಗಳನ್ನು ನೋಡದೇ ಹೇಳುವುದರಲ್ಲಿ ನಿಸ್ಸಿಮರು. ಅವರ ನಿರೂಪಣಾ ಶೈಲಿ ಎಲ್ಲರೂ ನಿಬ್ಬೆರಗಾಗುವಂತೆ ಮಾಡುವುದು. ಅವರ ಜ್ಞಾನ ಸಂಪತ್ತು ಅಪಾರವಾದುದು. ನಿರೂಪಣೆ ಮಾಡಬೇಕು ಅದರಲ್ಲಿ ಯಶಸ್ವಿಯಾಗಬೇಕು ದೊಡ್ಡ ದೊಡ್ಡ ಕಾರ್ಯಕ್ರಮಗಳನ್ನು ನಿರೂಪಿಸಬೇಕು ಎಂಬಿತ್ಯಾದಿ ಕನಸು ಹೊತ್ತವರಿಗೆ ಅಪರ್ಣಾ ರೋಲ್ ಮಾಡೆಲ್ ಎಂದರೆ ತಪ್ಪಾಗದು. ಅವರು ಸಾವಿರಾರು ಕಾರ್ಯಕ್ರಮ ನಿರೂಪಿಸಿದ್ದಾರೆ. ಎಲ್ಲವೂ ವಿಶೇಷ. ಅವರಿಂದ ನಿರೂಪಣೆ ಮಾಡಿಸಿಬೇಕು ಎಂಬ ಅಪೇಕ್ಷೆ ಹಲವರದು. ಆದರೆ ಅವರು ತುಂಬಾ ಕಾರ್ಯದ ಒತ್ತಡದಲ್ಲಿ ಇದ್ದಿದ್ದರಿಂದ ಕೆಲವು ಕಾರ್ಯಕ್ರಮ ನಿರಾಕರಿಸಿದ್ದು ಉಂಟು. ಇಂತಹ ನಿರೂಪಕಿ ಮಜಾ ಟಾಕೀಸ್‌ನಲ್ಲಿ ಹಾಸ್ಯ ನಟಿಯಾಗಿ ಕಾರ್ಯಕ್ರಮ ನೀಡಿದ್ದು ಇಲ್ಲಿ ಸ್ಮರಣೀಸಬಹುದು. ಅಲ್ಲದೇ ಅನೇಕ ರೇಡಿಯೋ ಕಾರ್ಯಕ್ರಮಗಳನ್ನು ನೀಡಿದ್ದಾರೆ. ಉಪನ್ಯಾಸ ನೀಡಿದ್ದಾರೆ. ಅನೇಕ ಜಾಹೀರಾತು ನೀಡಿದ್ದಾರೆ. ಬೆಂಗಳೂರು ಮೆಟ್ರೋ ದಲ್ಲಿ ಪಯಣಿಸುವವರು ನಿತ್ಯ ಅಪರ್ಣಾ ಅವರ ಧ್ವನಿ ಕೇಳುತ್ತಾರೆ. ಮುಂದಿನ ನಿಲ್ದಾಣ ಬಯ್ಯಪ್ಪನಹಳ್ಳಿ. ನಿಧಾನವಾಗಿ ಇಳಿಯಿರಿ ಎಂಬ ಕಳಕಳಿಯ ಜಾಗೃತಿ ಆಸಕ್ತಿ ಧ್ವನಿ ಈಗಲೂ ಕೇಳುತ್ತಾರೆ. ಇಂತಹ ಅಪರೂಪದ ನಿರೂಪಕಿ ಇತ್ತೀಚಿಗಷ್ಟೇ ಕ್ಯಾನ್ಸರ್ ಕಾಯಿಲೆಗೆ ತುತ್ತಾಗಿ ನಮ್ಮನ್ನು ಬಿಟ್ಟುಹೋಗಿದ್ದಾರೆ ಎಂಬ ಸುದ್ದಿಯನ್ನು ಅರಗಿಸಿಕೊಳ್ಳಲಾಗುತ್ತಿಲ್ಲ. ಐವತ್ತರ ಆಸುಪಾಸಿನ ಚಿಕ್ಕ ವಯಸ್ಸು ಸದಾ ನಗುನಗುತಾ ಬಾಳಿದ ನಟನೆ ಮೂಲಕ ಇತರರನ್ನು ನಗಿಸಿದ. ನಿರೂಪಣೆ ಮೂಲಕ ಕನ್ನಡ ಪ್ರೇಮ ಹೆಚ್ಚಿಸಿದ ಕನ್ನಡ ನುಡಿದ ಅಭಿಮಾನ ಇಮ್ಮಡಿಸಿದ ನಾಡಿನ ಅಪರೂಪದ ನಿರೂಪಕಿ ಅಪರ್ಣಾ. ಅವರು ಇಂದು ನಮ್ಮೊಂದಿಗೆ ಇಲ್ಲ. ಅವರ ಕಾಯಕ, ಸಾಧನೆ, ಅವರ ಮಾತು, ಧ್ವನಿ ಎಲ್ಲವೂ ಕನ್ನಡಿಗರ ಜತೆ ಬೆರೆತಿದೆ. ನಿರೂಪಣೆ ಕಲೆಗೆ ಮೆರುಗು ತಂದ ಅಪರ್ಣಾ ಮತ್ತೇ ಹುಟ್ಟಿ ಬರಲಿ.

ಕಲಾಂ ಸರ್: ನಿಮ್ಮ ಸ್ಮರಣೆಯೊಂದೇ ಸಾಲದೆ?

ತನ್ನಿಮಿತ್ತ

ಜಯಪ್ರಕಾಶ್ ಪುತ್ತೂರು
vveditoped@gmail.com

2015ರ ಜುಲೈ 27ರಂದು ಶಿಲ್ಲಾಂಗ್‌ನಲ್ಲಿ ವಿದ್ಯಾರ್ಥಿ ಸಮುದಾಯವನ್ನು ಉದ್ದೇಶಿಸಿ ಮಾತಾನಾಡುತ್ತಾ ನಮ್ಮ ದೇಶ ಕಂಡ ಸರಳ, ಆದರ್ಶ ಹಾಗೂ ರಾಷ್ಟ್ರ ಪ್ರೇಮಕ್ಕೆ ಪ್ರತೀಕವಾಗಿದ್ದ ಜನ ಸಾಮಾನ್ಯರ ನೆಚ್ಚಿನ ರಾಷ್ಟ್ರಪತಿ ಆಗಿದ್ದ ಭಾರತರತ್ನ ಡಾ. ಎಪಿಜೆ ಅಬ್ದುಲ್ ಕಲಾಂ ನಿಧನರಾಗಿ ಇಂದಿಗೆ 6 ವರ್ಷಗಳು ಸಂದುಹೋಗಿದೆ. ಡಾ. ರಾಜೇಂದ್ರ ಪ್ರಸಾದ್, ಡಾ. ಸರ್ವಪಳ್ಳಿ ರಾಧಾಕೃಷ್ಣನ್ ಅವರ ಬಳಿಕ ಮತ್ತೊಮ್ಮೆ ಓರ್ವ ಸಂತನನ್ನು ರಾಷ್ಟ್ರಪತಿ ಭವನದಲ್ಲಿ ಮಹಾಜನತೆ ಕಂಡದ್ದು ಸರ್ವ ವಿಧಿತವಾದ ವಿಚಾರ. ಮೂಲತಃ ರಾಮೇಶ್ವರದ ತೀರಾ ಸಾಮಾನ್ಯ ಬಾಲಕನಾಗಿ ಬೆಳೆದು ಪೈಲಟ್ ಆಗಬೇಕೆಂಬ ಕನಸುಕಂಡು ಗುರಿ ಸಾಧನೆಯ ಛಲದ ಅಗ್ನಿಯನ್ನು ಹೃದಯದಲ್ಲಿ ಬೆಳೆಗಿಸಿ ವೈಮಾನಿಕ ಇಂಜಿನಿಯರಿಂಗ್ ಶಿಕ್ಷಣ ಮುಗಿಸಿ, ತದನಂತರ ಕಾರಣಾಂತರಗಳಿಂದ ಬಾಹ್ಯಾಂತರಿಕ್ಷ ಹಾಗೂ ರಕ್ಷಣಾ ಸಂಶೋಧನೆಯಲ್ಲಿ ತೊಡಗಿಸುತ್ತಾ ಗಣನೀಯವಾದ ಕೊಡುಗೆಯನ್ನು ನೀಡಿ ಕೊನೆಗೆ ಅಲಂಕರಿಸಿದ ರಾಷ್ಟ್ರಪತಿ ಹುದ್ದೆಯನ್ನು ಎಲ್ಲ ಭಾರತೀಯರು ಗೌರವಿಸುವಂಥಹ ಮಟ್ಟವನ್ನು ತಂದುಕೊಟ್ಟ ಡಾ.ಕಲಾಂ ಅಪ್ಪಟ ದೇಶಪ್ರೇಮ ಹಾಗೂ ಸರಳತೆಗೆ ಎಂಬ ವಿಚಾರಗಳಿಗೆ ಆದರ್ಶ ಪ್ರಾಯವಾಗಿ ಮೂಡಿಬಂದರು. ಸಾಮಾಜಿಕ ರಾಜಕೀಯ ಹಾಗೂ ನಾಗರಿಕ ಆಡಳಿತ ವ್ಯವಸ್ಥೆ ಮುಂತಾದ ಕ್ಷೇತ್ರಗಳಲ್ಲಿ ಭಾರತ ಸ್ವಾವಲಂಬನೆಯನ್ನು ಪಡೆದರೂ ವೈಜ್ಞಾನಿಕ ಹಾಗೂ ತಾಂತ್ರಿಕ ಬೆಳವಣಿಗೆಯನ್ನು ಸ್ವದೇಶೀಯವಾಗಿ ಸಾಧಿಸಲು ಅಗತ್ಯ ಇದೆ ಎಂಬುದಾಗಿ ಸಾರಿ ಈ ನಿಟ್ಟಿನಲ್ಲಿ ಮೂಲಭೂತ ವ್ಯವಸ್ಥೆಗಳನ್ನು ಬೆಳೆಸುವಲ್ಲಿ ದೊಡ್ಡ ಪಾತ್ರವನ್ನು ವಹಿಸಿದ್ದರು. ಜತೆಯಲ್ಲಿ ಸ್ವಂತ ಪರಿಶ್ರಮ ಹಾಗೂ ಪ್ರತಿಭೆಗಳಲ್ಲಿ ಎಲ್ಲಾ ಭಾರತೀಯರಿಗೆ ಅಚಲ ವಿಶ್ವಾಸ ಹಾಗೂ ನಂಬಿಕೆ ಮೂಡಿಸುತ್ತಾ ಮುಂದೊಂದು ದಿನ ಭಾರತ ದೇಶ ಖಂಡಿತಾವಾಗಿಯೂ ಅಭಿವೃದ್ಧಿ ಪಡೆದ ಶಕ್ತಿಶಾಲಿರಾಷ್ಟ್ರವಾಗಿ ಮಾರ್ಪಾಡಾಗುತ್ತದೆ ಎಂಬ ಘೋಷಣೆಯನ್ನು ಮಾಡಿದರು. ನಾವು ಭಾರತೀಯರು ಈ ಜಗತ್ತಿನಲ್ಲಿ ಯಾರಿಗೂ ಕಡಿಮೆ ಇಲ್ಲ ಎಂಬ ಆತ್ಮವಿಶ್ವಾಸ ಎಲ್ಲರ ಹೃದಯದಲ್ಲಿ ಬೆಳೆಗಿಸುವಲ್ಲಿ ಡಾ.ಕಲಾಂ ಸಫಲರಾದರು. ತನ್ನ ಜೀವನದಲ್ಲಿ ದೊಡ್ಡ ದೊಡ್ಡ ಹುದ್ದೆಗಳನ್ನು ಅಲಂಕರಿಸುತ್ತಾ ತೀರಾ ಸರಳತೆ, ನಿರಾಡಂಬರ ಜೀವನವನ್ನು ವ್ರತದಂತೆ ಪಾಲಿಸುತ್ತಾ ಅದಮ್ಯ ಮಾನವೀಯತೆಯನ್ನು ಆಚರಿಸಿ ಓರ್ವ ಸಂತನಂತೆ ಬಾಳಿ ಎಲ್ಲರ ಹೃದಯ ಸಾಮ್ರಾಟರಾಗಿ ಉಳಿದಿದ್ದಾರೆ.

ಇಸ್ರೋ ಹಾಗೂ ಡಿಆರ್‌ಡಿಒ ಮುಂತಾದ ವೈಜ್ಞಾನಿಕ ಸಂಶೋಧನಾ ಕ್ಷೇತ್ರಗಳಲ್ಲಿ ದುಡಿಯುವ ವೇಳೆ ನಾಯಕತ್ವ, ಸಾಂಘಿಕ ಪರಿಶ್ರಮ ಹಾಗೂ ತಂಡಕ್ಕೆ ಅಪರಿಮಿತವಾದ ಪ್ರೋತ್ಸಾಹ ಮುಂತಾದ ಜ್ಞಾನವನ್ನು ಪಡೆದು ಅದ್ವಿತೀಯವಾದ ಸಾಧನೆ ಮಾಡಿದ ಕಲಾಂ ಸರ್ ತನ್ನ ಸರಳತೆ, ಸ್ನೇಹ ಹಾಗೂ ಸಕಾರಾತ್ಮ ನಿಲುವುಗಳಿಂದ ದೇಶದ ರಕ್ಷಣಾ ಕ್ಷೇತ್ರದ ಸ್ವಾವಲಂಬನೆಯ ಪರಿಶ್ರಮಗಳಿಗೆ ಹೊಸ ಆಯಾಮವನ್ನು ತಂದುಕೊಟ್ಟರು. ನಿಜ ಜೀವನದಲ್ಲಿ ಓರ್ವ ಬ್ಯಾಚುರಲ್ ಆಗಿ ಬಾಳಿದ ಅವರು ಎಂದಿಗೂ ಸಹೋದ್ಯೋಗಿಗಳ ಕುಟುಂಬ ಜೀವನದಲ್ಲಿ ನೆಮ್ಮದಿ ಹಾಗೂ ಶಾಂತಿ ವಿಚಾರಗಳಿಗೆ ಬಹು ಪ್ರಾಮುಖ್ಯತೆ ಕೊಟ್ಟಿದ್ದಾರೆ ಎಂಬುದು ಹಲವಾರು ವಿಜ್ಞಾನ ಸಹೋದ್ಯೋಗಿಗಳ ಒಮ್ಮತದ ಅಭಿಪ್ರಾಯ. ತನ್ನ ನೆಚ್ಚಿನ ಒಡನಾಡಿಗಳಲ್ಲಿ ಪ್ರೀತಿ ಹಾಗೂ ಸ್ನೇಹ ಪರತೆಗಳನ್ನು ರಾಷ್ಟ್ರಪತಿ ಆಗಿರುವಾಗಲೂ ತೋರಿಸುತ್ತಾ ಬಂದು ಎಲ್ಲರಿಗೂ ತಾನು ಲಭ್ಯ ಎಂಬ ಸರಳತೆ ಮತ್ತು ಮಾನವೀಯ ಗುಣಗಳನ್ನು ತೋರಿಸಿಕೊಟ್ಟಿದ್ದಾರೆ. ಅವರ ಹೈದರಾಬಾದ್ ದಿನಗಳಲ್ಲಿ ವಿಜ್ಞಾನಿ ಸಹೋದ್ಯೋಗಿಗಳಿಗೆ ಎರಡು ವಾಕ್ಯಗಳನ್ನು ಉದ್ಧರಿಸುತ್ತಾ ಇದ್ದದ್ದನ್ನು ಈಗಲೂ ಆ ಹಿರಿಯರು ನೆನಪಿಸಿಕೊಳ್ಳುತ್ತಾರೆ. ಫನ್ನಿಗಯ್ಸ್ ಹಾಗೂ ಫೆಂಟಾಸ್ಟಿಕ್ ಫೆಲೊ ಕಲಾಂ ಅವರ ಫೆಲೊ ಎಂಬ ಎರಡು ಅದ್ಭುತ ವಾಕ್ಯಗಳು ಅವಿಸ್ಮರಣಿಯವಾಗಿ ಅವರ ಒಡನಾಡಿಗಳ ಬದುಕಿನಲ್ಲಿ ಉಳಿದು ಹೋಗಿದೆ. ಪ್ರಥಮ ಉಡಗ್ರಹ ಉಡ್ಡಯನದ ಬಳಿಕ ನಡೆದ ಅಭಿನಂದನಾ ಸಮಾರಂಭದಲ್ಲಿ ಅವರೆಲ್ಲ ವೇದಿಕೆಯ ಹಿಂಬಂದಿಯಲ್ಲಿ ದೊಡ್ಡದಾಗಿ ಬರೆಸಿದ FUNNY GUYS! They have done it! we will repeat again ಎಂಬ ಬ್ಯಾನರ್ ಬಗ್ಗೆ ಇದೀಗ ಬೆಂಗಳೂರಿನಲ್ಲಿ ವಿಶ್ರಾಂತ ಜೀವನ ನಡೆಸುತ್ತಿರುವ ರಕ್ಷಣ ಸಂಶೋಧನಾ ಪ್ರಯೋಗಾಲಯ ನಿರ್ದೇಶಕರಾಗಿದ್ದ ಲೆಫ್ಟಿನೆಂಟ್ ಜನರಲ್ ನಿವೃತ್ತ ಸುಂದರಮ್ ನೆನಪಿಸಿಕೊಳ್ಳುತ್ತಾರೆ. ಯಾರದಾದರೂ ಕಾರ್ಯನಿರ್ವಹಣೆ ಹಾಗೂ ಶ್ರದ್ಧೆ ಕಡಿಮೆ ಕಂಡುಬಂದಲ್ಲಿ ಕಲಾಂ ಹೇಳುತ್ತಿದ್ದದು ಫೆಂಟಾಸ್ಟಿಕ್ ಫೆಲೊ. ಕೆಲವೊಮ್ಮೆ ಕೇಳಿಸಿಕೊಂಡವರು ಈ ಮಾತುಗಳನ್ನು ಪ್ರಶಂಸೆ ಎಂದು ತಿಳಿದು ಕೊನೆಗೆ ಬೇಸ್ತು ಬಿದ್ದದ್ದು ಇದೆ.

ಡಾ. ಕಲಾಂ ಅವರು ಹೈದರಾಬಾದ್ ಕ್ಷಿಪಣಿ ಕೇಂದ್ರದ ಮುಖ್ಯಸ್ಥರಾಗಿದ್ದಾಗ, ಡಿ.ಆರ್.ಡಿ.ಓ ಸಂಸ್ಥೆಯ ಮಹಾನಿರ್ದೇಶಕರಾಗಿದ್ದ ಬಾಸ್ ಡಾ. ಅರುಣಾಚಲಂ ಕಲಾಂ ಅವರ ಸಂಗೀತ ಪ್ರಿಯತೆ ಮತ್ತು ದಕ್ಷಿಣ ಭಾರತದ ಅಡುಗೆಯ ಸ್ವಾದಿಷ್ಟತನಗಳ ಬಗ್ಗೆ ಮೆಚ್ಚುಗೆ ತೋರುತ್ತಾಬಂದಿದ್ದ ದಿನಗಳನ್ನು ಪುಸ್ತಕ ಒಂದರಲ್ಲಿ ನೆನೆಪಿಸಿಕೊಳ್ಳುತ್ತಾರೆ. ಡಾ. ಅರುಣಾಚಲಂ 10 ವರ್ಷಗಳ ಕಾಲ ರಕ್ಷಣಾ ಸಚಿವರ ವೈಜ್ಞಾನಿಕ ಸಲಹೆಗಾರರಾಗಿ ಸೇವೆ ಸಲ್ಲಿಸಿದ ಈ ಹಿರಿಯ ವಿಜ್ಞಾನಿ ಇದೀಗ ಬೆಂಗಳೂರಿನಲ್ಲಿ ವಿಶ್ರಾಂತ ಜೀವನ ನಡೆಸುತ್ತಿದ್ದಾರೆ.

ತಾವು ಸೇವೆ ಸಲ್ಲಿಸುತ್ತಿದ್ದ ಸಂಸ್ಥೆಗಳಲ್ಲಿ ನಾಯಕನಾಗಿ ಕಾರ್ಯನಿರ್ವಹಿಸುವ ವೇಳೆ ಹಲವು ಮಹಾಯೋಜನೆಗಳನ್ನು ಸರಕಾರದ ಕೆಂಪುಪಟ್ಟಿಯ ಕಕ್ಷೆಯಲ್ಲಿ ಯಶಸ್ವಿನತ್ತ ಕೊಂಡೊಯ್ಯುವ ವೇಳೆ ಸ್ವತಃ ಅಪಾರ ಅನುಭವ ಪಡೆದು ಸಂಸ್ಥೆಗಳ ನಿರ್ವಹಣೆಯ ವೇಳೆ ಮಾನವೀಯ ಗುಣಧರ್ಮಗಳು ಯಾವತ್ತೂ ಹಿರಿದು ಎಂಬುದನ್ನು ತಿಳಿದುಕೊಂಡರು. ಸೋಲುಗಳನ್ನು ಸ್ವೀಕರಿಸಿ ತಂಡದ ಸದಸ್ಯರುಗಳ ಕಾರ್ಯಶಕ್ತಿಯನ್ನು ಪರಿಗಣಿಸಿ ಕಾರ್ಯನಿರ್ವಹಣಾ ಜವಾಬ್ದಾರಿಗಳನ್ನು ಮುಕ್ತವಾಗಿ ನೀಡಿ ಹುರಿದುಂಬಿಸುತ್ತಾ, ಪ್ರತಿಯೊಂದು ಕಾರ್ಯಕರ್ತರನ್ನು ಪ್ರಾಮುಖ್ಯತೆಭಾವದಿಂದ ಕಂಡು ಮುಂದೆ ಅವರ ಸ್ವಯತ್ನಗಳೆಲ್ಲ ಯಶಸ್ಸು ಕಂಡಾಗ, ಇಡೀ ತಂಡಕ್ಕೇ ಅಭಿನಂದನೆ ಹಾಗೂ ಕೀರ್ತಿಯ ಸಾಧನೆಯನ್ನು ನೀಡಿದ ಡಾ.ಕಲಾಂ ದೇಶದ ವಿಜ್ಞಾನಿಗಳನ್ನು ಬೆಳೆಸಿದರು. ಅವರ ಸರಳತೆ, ಆತ್ಮೀಯತೆಯ ಹಾಗೂ ಸ್ನೇಹಪರತೆಯ ವ್ಯವಹಾರಗಳಿಂದ ಎಲ್ಲರೂ ಬಯಸುವ ಬಾಸ್ ಆಗಿಬಿಟ್ಟರು. ಇನ್ನು ಸಂಕಷ್ಟ/ಸಮಸ್ಯೆಗಳ ವಿಚಾರ ಬಂದರೆ ಅವರು ತನ್ನ ತಂಡದ ಸದಸ್ಯರ ವೈಯುಕ್ತಿ ಬೇಗುದಿಗಳಿಗೆ ಕಿವಿಯಾಗಿಸಿ ಸದಾ ನೆರವಿನ ಹಸ್ತವನ್ನು ನೀಡುತ್ತಿದ್ದುದ್ದನ್ನು ಹಲವಾರು ವಿಜ್ಞಾನಿಗಳು ಇಂದಿಗೂ ಸ್ಮರಿಸುತ್ತಾರೆ. ಅಷ್ಟೊಂದು ದೊಡ್ಡ ಸ್ಥಾನದಲ್ಲಿದ್ದರೂ 2 ಕೋಣೆಯ ಡಿಆರ್‌ಡಿಒ ಹಾಸ್ಟೆಲ್‌ನಲ್ಲಿ ಸರಳ ಜೀವನ, ತೀರಾ ಅವಶ್ಯಕ ಸೌಲಭ್ಯಗಳನ್ನು ಮಾತ್ರ ಬಳಸಿ ಆದರ್ಶಪ್ರಾಯರಾದ ಇಂತಹ ವ್ಯಕ್ತಿಗಳು ಬಹಳ ಕಡಿಮೆ ಸಂಖ್ಯೆಯಲ್ಲಿ ಕಾಣಸಿಗುತ್ತಾರೆ.

ಮೂಲಭೂತ ಸೌಲಭ್ಯಗಳನ್ನು ಜತೆ ಜತೆಯಲ್ಲಿ ಸಂಶೋಧನೆ ಹಾಗೂ ಅಭಿವೃದ್ಧಿ ಯೋಜನೆಗಳನ್ನು ಅನುಷ್ಠಾನಕ್ಕೆ ತರುವಾಗ ಬೆಳೆಸುತ್ತಾ ಮುಂದೆ ಈ ವೈಜ್ಞಾನಿಕ ಸಲಕರಣೆ/ಅಸ್ತ್ರಗಳು ನಮ್ಮ ಸಶಸ್ತ್ರ ಪಡೆಯ ಪರೀಕ್ಷೆಗಳೊಂದಿಗೆ ಸಮನ್ವಯತೆಯಿಂದಸಾಗಿ ನಮ್ಮದೆ ಸಾರ್ವಜನಿಕ ಉದ್ದಿಮೆ ಕೇಂದ್ರಗಳಲ್ಲಿ ಬಹು ಸಂಖ್ಯೆಯಲ್ಲಿ ಉತ್ಪಾದಿಸಿ ದೇಶಕ್ಕೆ ಹಲವು ಕೋಟಿ ಡಾಲರ್‌ಗಳನ್ನು ಉಳಿಸಿ ಸ್ವದೇಶಿ ಪರಿಕಲ್ಪನೆಗಳನ್ನು ಸಾಕಾರಗೊಳಸಿದ ಖ್ಯಾತಿ ಇವರದು.

ತನ್ನ ವೈಜ್ಞಾನಿಕ ಹಾಗೂ ತಂತ್ರಜ್ಞಾನದ ಈ ಮಹಾಯಾತ್ರೆಯಲ್ಲಿ ದೇಶದ ಉನ್ನತ ಶಿಕ್ಷಣ ಸಂಸ್ಥೆಗಳು ಹಾಗೂ ಅಲ್ಲಿನ ವಿದ್ಯಾರ್ಥಿಗಳನ್ನು ತೊಡಗಿಸುತ್ತಾ ಅಪಾರ ಸಂಖ್ಯೆಯ ಯುವಜನರನ್ನು ದೇಶಕ್ಕಾಗಿ ಕಾರ್ಯ ಮಾಡುವ ಪ್ರವೃತ್ತಿಗೆ ಆಕರ್ಷಿಸುವ ದೊಡ್ಡ ಸಾಧನೆ ಮಾಡಿದರು.

ಮುಂದೊಂದು ದಿನ ಡಾ.ಕಲಾಂ ರಾಷ್ಟ್ರಪತಿಯಾಗಿ ಕಳೆದ ಅವರ 5 ವರ್ಷದ ಅವಧಿ ಕೂಡಾ ಅವರ ಸರಳತೆಗೆ ಹಾಗೂ ಮಾನವೀಯ ಗುಣ ಮೌಲ್ಯಗಳಿಗೆ ಉಲ್ಲೇಖಾರ್ಹವಾಗಿದೆ ಎಂಬುದು ಸತ್ಯ. 350 ಕೋಣೆಯ ಭವ್ಯ ಬಂಗಲೆಯಲ್ಲಿ ಕೇವಲ 2 ಕೋಣೆಗಳಲ್ಲಿ ತೀರಾ ಸರಳವಾಗಿ ಮನುಷ್ಯನಾಗಿ ಬಾಳಿದ ಈ ಸಂತ ಬ್ರಿಟಿಷ್ ಪರಂಪರೆಯ ಚೌಕಟ್ಟಿನಿಂದ ಹೊರಬಂದು, ದೊಡ್ಡ ಬದಲಾವಣೆಯ ಪ್ರಾರಂಭಕ್ಕೆ ನಾಂದಿ ಹಾಡಿದರು. ಮೊದಲ ದಿನವೇ ತನ್ನ ಪಾದರಕ್ಷೆಗಳನ್ನು ಸ್ವಚ್ಛಗೊಳಿಸುವ ನಿರ್ವಹಣೆ ಮಾಡುವ ವ್ಯಕ್ತಿಗೆ ಈ ಕೆಲಸವನ್ನು ಬಿಟ್ಟು ಬೇರೆ ಕಾರ್ಯ ಮಾಡುವಂತೆ ನವಿರಾಗಿ ಹೇಳಿ ತನ್ನ ಸರಳತೆಯನ್ನು ಮೆರೆದರು. ಮೊಘಲ್ ಗಾರ್ಡನ್ ಹಾಗೂ ಭವನದ ಕೆಲವೊಂದು ಪ್ರದೇಶಗಳನ್ನು ವಾರದ ನಿರ್ದಿಷ್ಟ ದಿನಗಳಿಗೆ ಜನತಾ ಪ್ರಭುಗಳಿಗೆ ತೆರೆದಿಟ್ಟರು. ಪಂಚಾಯತ್ ಸದಸ್ಯರು, ಅಂಚೆಯ ಅಣ್ಣ, ಪ್ರಾರ್ಥಮಿಕ ಶಾಲೆಯ ಶಿಕ್ಷಕರು ಹೀಗೆ ಜನ ಮಾನ್ಯರುಗಳನ್ನು ಆಮಂತ್ರಿಸಿ ಆದರಿಸಿ ಸತ್ಕಾರ ನೀಡಿದ ಈ ಮಹಾನುಭವ ದೇಶದ ಕಲಾವಿದರು, ಪ್ರತಿಭಾವಂತರು, ಆಟಗಾರರು ಹೀಗೆ ಎಲ್ಲರನ್ನೂ ಭೇಟಿಯಾದರು. ಯುವ ಜನರು ಹಾಗೂ ಮಕ್ಕಳ ಸಮುದಾಯವನ್ನು ಬಹುದಾಗಿ ಆಕರ್ಷಿಸುತ್ತಾ ಅಪಾರ ಜನಪ್ರಿಯತೆ ಪಡೆದರೂ ತಾವು ಸೇವೆಸಲ್ಲಿಸಿದ ವೈಜ್ಞಾನಿಕ ಮತ್ತು ತಾಂತ್ರಿಕ ಕೇಂದ್ರಗಳ ಸಾಧನೆಗಳನ್ನು ಕಾಲಕಾಲಕ್ಕೆ ಸಂಪರ್ಕಿಸುತ್ತ ತಮ್ಮ ಆಸಕ್ತಿಯನ್ನು ಉಳಿಸಿದರು. ರಾಷ್ಟ್ರಪತಿ ಭವನದ ನವೀಕರಣ ಮಾಡಿ ವಿದೇಶಿ ಗಣ್ಯರುಗಳಿಗೆ ಅಲ್ಲಿಯೆ ವಾಸ್ತವ ಮಾಡುವ ವ್ಯವಸ್ತೆಗಳ ನಿರ್ಮಾಣ, ಸರ್ವಧರ್ಮಗಳ ಶಾಂತಿಯ ತೋಟ ಒಂದೇ ಎರಡೇ ಎಂದು ಹೀಗೆ ಸಾಗುತ್ತದೆ. ಅವರು ಮಾಡಿದ ಬದಲಾವಣೆಗಳ ಪಟ್ಟಿ. ದೇಶವಿದೇಶಗಳ ಸಂದರ್ಶನ ಮಾಡಿದಾಗ ಸಾದಿಸಿದ ನಡೆಸಿದ ಭಾಂಧವ್ಯಾವರ್ಧನೆಯಿಂದಾಗಿ ಜಗತ್ತಿನಲ್ಲಿ ಭಾರತದ ಬಗ್ಗೆ ಹೊಸ ಭರವಸೆಯ ಅಭಿಪ್ರಾಯದ ಅಧ್ಯಾಯ ಪ್ರಾರಂಭವಾಗಿ ಎನ್‌ಆರ್‌ಐ (ವಿದೇಶದಲ್ಲಿ ನೆಲೆಸಿರುವ ಸ್ವದೇಶಿ ನಾಗರಿಕರು)ಗಳಿಗಂತೂ ಸಂತಸಕ್ಕೆ ಎಣೆಯೇ ಇಲ್ಲ.

ಕಲಾಂಸರ್ ಡಿಆರ್‌ಡಿಒದಲ್ಲಿ ಉನ್ನತ ಸ್ಥಾನ ಹೊಂದಿದಾಗಲೂ ಕಳೆದ ಜೀವನ ಧರ್ಮ ಬಹು ಅಪ್ಯಾಯಮಾನಗಿದೆ. ಭಾರತರತ್ನ ಪ್ರಶಸ್ತಿ ಪಡೆದಾಗ ಯಾವುದೇ ಅಭಿನಂದನೆ/ಸಮಾರಂಭ/ಸತ್ಕಾರಗಳನ್ನು ನಡೆಸದಿರಿ ಎಂದು ಎಚ್ಚರಿಸಿ ತಮ್ಮನ್ನು ವೃಥಾ ಕಾಣಲು ರೈಲ್ವೆ ಹಾಗೂ ವಿಮಾನ ನಿಲ್ದಾಣಗಳಿಗೆ ಬರದಿರಿ ಎಂಬ ಕಟ್ಟಪ್ಪಣೆ ಮಾಡಿದ್ದು ನಿಜವಾಗಿಯೂ ಅವರ ಸರಳತೆಗೆ ಕನ್ನಡಿ ಹಿಡಿಯುತ್ತದೆ. ಹಾಗೂ ಇದೇ ನಿಲುವನ್ನು ರಾಷ್ಟ್ರಪತಿಯಾಗಿದ್ದಾಗಲೂ ಪರಿಪಾಲಿಸಿದರು. ಅವರು ಕಳುಹಿಸಿದ ವೈಯಕ್ತಿಕ ನೆಲೆಯ ಪತ್ರಗಳಲ್ಲಿ ತೀರಾ ಸರಳತೆಯು ಕಾಣುತ್ತಿತ್ತು. ಅವರ ಲೆಟರ್ ಹೆಡ್‌ಗಳಲ್ಲಿ ಎಲ್ಲಿಯೂ ರಾಷ್ಟ್ರಪತಿಯಾಗಿರುವ ಸಂಕೇತ ಕಂಡುಬಾರದೆ ತೀರಾ ಸಾಮಾನ್ಯ ಅಂಚೆ ಕವರ್‌ಗಳಲ್ಲಿ ಅಧಿಕಾರದ ಸುಳಿವು ನೀಡದಂಥ ಸರಳತೆ ಎಲ್ಲರ ಗಮನ ಸೆಳೆಯುತ್ತಿತ್ತು. ಅವರ ವಿಷನ್ ಇಂಡಿಯಾ 2020 ಹಾಗೂ ಅಪಾರ ವಿಶ್ವಾಸನೀಯ PURA (ಪುರ) ಎಂಬ ವಿಚಾರಧಾರೆಗಳು ಬಹು ಜನರ ಪ್ರಶಂಸೆ ಪಡೆದದ್ದು ಏನೂ ಸಣ್ಣ ಸಾಧನೆ ಅಲ್ಲವೇ ಅಲ್ಲ. ಪುರ (PURA) ಅಂದರೆ ನಗರದ ಸೌಲಭ್ಯಗಳ ಲಭ್ಯತೆಯನ್ನು ಗ್ರಾಮಿಣ ಪ್ರದೇಶಗಳಲ್ಲೂ ನಡೆಸಲು ಇರುವ ಅವರ ಚಿಂತನೆಯ ಅನುಷ್ಠಾನಕ್ಕಾಗಿ ತಮ್ಮ ವೈಯಕ್ತಿಕ ಪಾಲಿನ ಧನವನ್ನು ತೊಡಗಿಸಿ ರಾಜ್ಯ ಸರಕಾರಗಳಿಗೆ ಮಾದರಿ ಹೆಜ್ಜೆಗಳನ್ನು ಹಾಕಿ ಕೊಟ್ಟರು.

ಅವರು ಕಂಡುಕೊಂಡ ಇಂಥಹಾ ದೇಶಪ್ರೇಮ ಹಾಗೂ ರಾಷ್ಟ್ರೀಯ ಚಿಂತನೆಯ ಯೋಜನೆಗಳು ಮುಂದುವರೆಸಲು ಕೈಜೋಡಿಸಲು ಯಾವುದೇ ರಾಜಕೀಯ ನಾಯಕರುಗಳು ಮುಂದೆ ಬರಲಿಲ್ಲ ಎಂಬುದು ವಿಷಾದನಿಯ ವಿಚಾರವೇ ಸರಿ ತಮ್ಮ ವಿಮಾನಯಾನದ ಧೀರ್ಘಾವಧಿಗಳಲ್ಲಿ ಕೂಡ ದೇಶದ ಕಾರ್ಯಗಳ ಬಗ್ಗೆ ಗಮನನೀಡುತ್ತಿದ್ದದು ಅವರ ಸಮಯ ಹಾಗೂ ಕರ್ತವ್ಯಪ್ರಜ್ಞೆಗಳಿಗೆ ಸಾಕ್ಷಿಯಾಗಿದೆ. ಇಸ್ರೋ ಹಾಗೂ ಡಿಆರ್‌ಡಿಒ ಸಂಸ್ಥೆಗಳಲ್ಲಿ ಗಣನಿಯವಾದ ಸೇವೆ ಸಲ್ಲಿಸಿದ ವೇಳೆ ಹಲವಾರು ಸ್ವದೇಶಿಯ ಪ್ರಯತ್ನಗಳು ಫಲಪ್ರದವಾಗಿ ಮೇಕ್ ಇನ್ ಇಂಡಿಯಾ ಆಂದೋಲನಕ್ಕೆ ನಾಂದಿ ಹಾಡಿದವು. ಅವರ ಅವಧಿಯ ಬಳಿಕವೂ ಈ ಪರಿಕಲ್ಪನೆಗಳು ಒಂದೊಂದಾಗಿ ನಿಜರೂಪ ತಾಳಿ ದೇಶಕ್ಕೆ ಹಲವಾರು ಕೋಟಿ ರುಪಾಯಿಗಳಷ್ಟು ವಿದೇಶಿ ವಿನಿಮಯವನ್ನು ಉಳಿಸಿದ್ದಲ್ಲದೆ ಜತೆಯಲ್ಲಿಯೇ ಈ ದೆಸೆಯಲ್ಲಿ ಮುಂದೆ ಹೋಗಲು ಸಾಕಷ್ಟು ಮೂಲಭೂತ ಸೌಲಭ್ಯಗಳ ಸ್ಥಾಪನೆಗಳಿಗೂ ಅವಕಾಶ ನೀಡಿದವು. ತಮ್ಮ ಸಾರ್ವಜನಿಕ ಬೇಟಿ ಹಾಗೂ ಪ್ರವಾಸಗಳ ವೇಳೆ ಯಾವತ್ತೂ ಮಕ್ಕಳಿಗೆ, ಯುವಕರಿಗೆ ಹಾಗೂ ವಿದ್ಯಾರ್ಥಿಗಳಿಗೆ ಆದ್ಯತೆ ನೀಡಿ ಅದಮ್ಯ ಪ್ರೀತಿ ವಿಶ್ವಾಸ ತೋರಿಸುತ್ತಾ ಉತ್ತೇಜನವನ್ನು ನೀಡುತ್ತಿದ್ದದ್ದು ಪ್ರಶಂಸನೀಯ ಕಾರ್ಯವಾಗಿದೆ. ಓರ್ವ ವೈಜ್ಞಾನಿಕ ಜಗತ್ತಿನ ಸಾಧಕ, ಯಾವುದೇ ರಾಜಕೀಯ ಪಕ್ಷಗಳಿಗೆ ವಾಲಿಕೊಳ್ಳದೆ ಕೊನೆಯವರೆಗೆ ಅಪ್ಪಟ್ಟ ದೇಶ ಪ್ರೇಮ ಹಾಗೂ ಅಖಂಡವಾದ ಜಾತ್ಯಾತೀತ ಮೌಲ್ಯ ಮತ್ತು ವಿಶ್ವ ಶಾಂತಿ ಮುಂತಾದ ಸರ್ವ ಶ್ರೇಷ್ಠ ಮಾನವ ಗುಣಗಳನ್ನು ಪ್ರತಿಪಾದಿಸುತ್ತ ಬಾಳಿ ಕೋಟಿಗಟ್ಟಲೆ ಜನರ ಪ್ರೀತಿ ಹಾಗೂ ಸಂಪಾದನೆ ಮಾಡಿದ ಡಾ. ಕಲಾಂ ಅವರು ಓರ್ವ ಯುಗಪುರಷರಾಗಿ ಎಲ್ಲರ ಮನಸ್ಸಿನಲ್ಲಿ ಅಮರರಗಿದ್ದಾರೆ.

(ಲೇಖಕರು: ಅಖಿಲ ಭಾರತ ಸಾರ್ವಜನಿಕ ಸಂಪರ್ಕ ಮಂಡಳಿಯ ಪ್ರಾಂತೀಯ ಅಧ್ಯಕ್ಷರು)

ಅಚ್ಚುಕಟ್ಟು ಪ್ರದೇಶ
RNI no: 3918/59
VISHVAVANI, Printed & Published by : VISHWESHWAR BHAT, On behalf of Vishwakshara Media Private Ltd., #483/1A/2A/3 Shri Ram plaza, 3rd floor, opp to Jain college, behind Kotak Mahindra Bank, Club Road, Hubli. Printed at M/s Elegant Offset Printers Pvt. Ltd. Plot No.33/1 & 15/1(part)M.T.Sagar Industrial Estate, Gokul Road, Hubballi-580030.
Editor-in Chief : Vishweshwar Bhat. ಪ್ರಧಾನ ಸಂಪಾದಕ: ವಿಶ್ವೇಶ್ವರ ಭಟ್
CopyRight: Vishwakshara Media Private Ltd. All rights reserved. Reproduction in any manner electronic or otherwise, in whole or in part, without prior written permission is prohibited.
ನಮ್ಮ ಆವೃತ್ತಿಗಳು: ಬೆಂಗಳೂರು, ಹುಬ್ಬಳ್ಳಿ ಮಂಗಳೂರು, ಬೆಳಗಾವಿ ಕಲಬುರಗಿ, ದಾವಣಗೆರೆ
Vol:67, Issue: 81

ಸಮಾಚಾರ ಸಣ್ಣದಲ್ಲ

ವೇಗದ ಚಾಲನೆ: ರೈಲು ಚಾಲಕರ ಅಮಾನತು

ಆಗ್ರಾ: ಬೆಂಗಳೂರಿನ ಯಶವಂತಪುರ ಜಂಕ್ಷನ್‌ನಿಂದ ದೆಹಲಿಯ ಹಜರತ್ ನಿಜಾಮುದ್ದೀನ್ ನಿಲ್ದಾಣಕ್ಕೆ ಸಂಚಾರ ಮಾಡುವ ಕರ್ನಾಟಕ ಸಂಪರ್ಕ ಕ್ರಾಂತಿ ಎಕ್ಸ್‌ಪ್ರೆಸ್ ರೈಲಿನ ಇಬ್ಬರು ಲೋಕೋ ಪೈಲಟ್‌ಗಳನ್ನು ಹಾಗೂ ಒಬ್ಬ ಸಹಾಯಕ ಲೋಕೋ ಪೈಲಟ್‌ರನ್ನು ಅಮಾನತು ಮಾಡಲಾಗಿದೆ.

ಸಂಪರ್ಕ ಕ್ರಾಂತಿ ಎಕ್ಸ್‌ಪ್ರೆಸ್ ರೈಲು (12649) ಮಥುರಾ ಭಾಗದಲ್ಲಿ ಸಂಚರಿಸುವ ವೇಳೆ ವೇಗದ ಮಿತಿಯನ್ನು (ಗಂಟೆಗೆ 20 ಕಿ.ಮೀ.) ಮೀರಿ, ಪ್ರಯಾಣಿಕರ ಜೀವವನ್ನು ಅಪಾಯಕ್ಕೆ ಒಡ್ಡಿದ ಕಾರಣಕ್ಕೆ ಸಂಪರ್ಕ ಕ್ರಾಂತಿ ಎಕ್ಸ್‌ಪ್ರೆಸ್ ರೈಲಿನ ಮೂವರು ಚಾಲಕ ಸಿಬ್ಬಂದಿಯನ್ನು ಅಮಾನತುಗೊಳಿಸಿ ಆಗ್ರಾ ರೈಲ್ವೆ ವಿಭಾಗ ಶುಕ್ರವಾರ ಆದೇಶ ಹೊರಡಿಸಿದೆ. ಹಳಿಗಳ ದುರವಸ್ಥೆ, ದುರಸ್ತಿ, ಶಿಥಿಲ ಸೇತುವೆ ಮೊದಲಾದ ಕಾರಣಗಳಿಂದ ವೇಗಕ್ಕೆ ಮಿತಿ ವಿಧಿಸಲಾಗಿರುತ್ತದೆ. ವೇಗ ಮಿತಿ ಮೀರಿದ ಕಾರಣಕ್ಕೆ ಈ ಕ್ರಮ ಕೈಗೊಳ್ಳಲಾಗಿದೆ ಎಂದು ರೈಲ್ವೆ ಅಧಿಕಾರಿಗಳು ತಿಳಿಸಿದ್ದಾರೆ.

ಹೃದಯಾಘಾತ: ಮಕ್ಕಳ ರಕ್ಷಿಸಿದ ಬಸ್ ಚಾಲಕ

ಕರೂರ್: ಬಸ್ ಚಾಲನೆ ವೇಳೆಯೇ ಹೃದಯಾಘಾತವಾದರೂ ಶಾಲಾ ಮಕ್ಕಳ ಜೀವ ಉಳಿಸಿ ಕೊನೆಗೆ ಬಸ್ಸಿನಲ್ಲೇ ಚಾಲಕ ಮೃತಪಟ್ಟ ಆಘಾತಕಾರಿ ಘಟನೆ ತಮಿಳುನಾಡಿನಲ್ಲಿ ವೆಲ್ಲಕೋಯಿಲ್-ಕರೂರ್ ರಾಷ್ಟ್ರೀಯ ಹೆದ್ದಾರಿಯಲ್ಲಿ ನಡೆದಿದೆ.

ತಿರುಪುರ್ ಜಿಲ್ಲೆಯ ಗಂಗೇಯಂ ನಿವಾಸಿ ಮಲಯಪ್ಪನ್ ಮೃತ ಚಾಲಕ. ಮಲಯಪ್ಪನ್ ವೆಲ್ಲಕೋಯಿಲ್‌ನ ಖಾಸಗಿ ಶಾಲೆ ಬಸ್ ಚಾಲಕ. ಗುರುವಾರ ಸಂಜೆ ಮಕ್ಕಳನ್ನು ಮನೆಗೆ ಬಿಡಲು ಹೊರಟಿದ್ದಾಗ ತೀವ್ರ ಎದೆನೋವು ಕಾಣಿಸಿದೆ. ಕೂಡಲೇ ಎಚ್ಚೆತ್ತ ಮಲಯಪ್ಪನ್ ಬಸ್ಸನ್ನು ರಸ್ತೆ ಬದಿ ನಿಲ್ಲಿಸಿದ್ದಾರೆ. ಬಳಿಕ ಸೀಟ್ ನಲ್ಲಿ ಕುಳಿತಲ್ಲೇ ಸಾವಿಗೀಡಾಗಿದ್ದಾರೆ. ಬಳಿಕ ಸ್ಥಳೀಯರು ಬಸ್ ಚಾಲಕನನ್ನು ಹತ್ತಿರದ ಆಸ್ಪತ್ರೆಗೆ ಕರೆದೊಯ್ದರು ಪ್ರಯೋಜನವಾಗಿಲ್ಲ. ವೈದ್ಯರು ಮಲಯಪ್ಪನ್ ಮೃತಪಟ್ಟಿರುವುದಾಗಿ ಹೇಳಿದ್ದಾರೆ.

ಕಾರ್ಗಿಲ್ ವಿಜಯ ದಿವಸಕ್ಕೆ 25 ವರ್ಷ | ಗುಡುಗಿದ ಪ್ರಧಾನಿ ಮೋದಿ

ಪಾಕ್ ಪಾಠ ಕಲಿತಿಲ್ಲ: ಪಿಎಂ

ಕಾರ್ಗಿಲ್: ಇತಿಹಾಸದಿಂದ ಪಾಕಿಸ್ತಾನ ಯಾವುದೇ ಪಾಠ ಕಲಿತಿಲ್ಲ, ಭಾರತ ವಿರುದ್ಧದ ಹಲವು ಯುದ್ಧಗಳಲ್ಲಿ ಸೋಲುಂಡಿದ್ದರೂ ಬುದ್ಧಿ ಕಲಿಯದ ಪಾಕಿಸ್ತಾನ ಈಗಲೂ ಭಯೋತ್ಪಾದನೆಗೆ ಉತ್ತೇಜನ ನೀಡುತ್ತಿದೆ. ಆ ದೇಶ ಇದುವರೆಗೆ ತಾನು ಮಾಡಿದ ತಪ್ಪುಗಳನ್ನು ಮನವರಿಕೆ ಮಾಡಿಕೊಂಡಿಲ್ಲ ಎಂದು ಪ್ರಧಾನಿ ನರೇಂದ್ರ ಮೋದಿ ಗುಡುಗಿದ್ದಾರೆ.

ಕಾರ್ಗಿಲ್ ವಿಜಯ ದಿವಸಕ್ಕೆ 25 ವರ್ಷ ಸಂದ ಹಿನ್ನೆಲೆ ಪ್ರಧಾನಿ ಮೋದಿ ಡ್ರಾಸ್‌ನಲ್ಲಿರುವ ಕಾರ್ಗಿಲ್ ಯುದ್ಧ ಸ್ಮಾರಕಕ್ಕೆ ಶುಕ್ರವಾರ ಭೇಟಿ ಕೊಟ್ಟು ಹುತಾತ್ಮ ಯೋಧರಿಗೆ ಗೌರವ ನಮನ ಸಲ್ಲಿಸಿದ್ದಾರೆ. ಇದೇ ವೇಳೆ ಮಾತನಾಡಿದ ಅವರು, ಭಯೋತ್ಪಾದನಾ ಚಟುವಟಿಕೆಗಳ ಮೂಲಕ ಭಾರತವನ್ನು ಗೆಲ್ಲುವ ಪಾಕಿಸ್ತಾನದ ಉದ್ದೇಶ ಎಂದಿಗೂ ಈಡೇರುವುದಿಲ್ಲ ಎಂದು ದೃಢವಾಗಿ ಹೇಳಿದರು.

ನೆರೆಯ ಶತ್ರು ದೇಶ ಇನ್ನೂ ಭಯೋತ್ಪಾದಕ ಚಟುವಟಿಕೆಯಲ್ಲಿ ತೊಡಗಿಸಿಕೊಳ್ಳುವುದನ್ನು ಮುಂದುವರಿಸಿದೆ. ಪಾಕಿಸ್ತಾನ ಯಾವಾಗೆಲ್ಲಾ ದುಸ್ಸಾಹಸ ನಡೆಸಿತ್ತೋ ಆವಾಗೆಲ್ಲ ಸೋಲನ್ನೇ ಅನುಭವಿಸಿದೆ. ಆದರೂ ಕೂಡಾ ಪಾಕ್ ಪಾಠ ಕಲಿತಿಲ್ಲ ಎಂದು ಕಟುವಾಗಿ ನುಡಿದರು.

ದೇಶಕ್ಕಾಗಿ ಹುತಾತ್ಮರಾದ ಸೈನಿಕರ ತ್ಯಾಗ ಅಮರ. ಅಷ್ಟೇ ಅಲ್ಲ 'ಕಾರ್ಗಿಲ್ ವಿಜಯ್ ದಿವಸ್' ಅನ್ನು ಸದಾ ಸ್ಮರಿಸುವುದಾಗಿ ಪ್ರಧಾನಿ ಮೋದಿ ಹೇಳಿದರು.

25 ವರ್ಷಗಳ ಹಿಂದೆ...

3 ತಿಂಗಳ ಕಾಲ ಯುದ್ಧ ನಡೆದ ನಂತರ ಭಾರತೀಯ ಸೇನೆ ಪಾಕ್ ವಿರುದ್ಧದ ಆಪರೇಶನ್ ವಿಜಯ್ ನಲ್ಲಿ ಗೆಲುವು ಸಾಧಿಸಿರುವುದಾಗಿ ಲಡಾಖ್ ನ ಅತೀ ಎತ್ತರದ ಪ್ರದೇಶ ಕಾರ್ಗಿಲ್‌ನಲ್ಲಿ 1999ರ ಜುಲೈ 26ರಂದು ಘೋಷಿಸಿತ್ತು. ಪ್ರತಿ ವರ್ಷ ಜುಲೈ 26ರಂದು ಕಾರ್ಗಿಲ್ ವಿಜಯ್ ದಿವಸ್ ಆಚರಿಸಲಾಗುತ್ತಿದೆ. ಆ ದಿನಕ್ಕೆ ಈಗ 25 ವರ್ಷ.

ಸುರಂಗ ಮಾರ್ಗ ಕಾಮಗಾರಿ: ಕಾರ್ಗಿಲ್ ವಿಜಯ್ ದಿವಸ್ ಕಾರ್ಯಕ್ರಮದಲ್ಲಿ ಪಾಲ್ಗೊಳ್ಳುವ ಮೊದಲು ಲಡಾಖ್‌ನ ಡ್ರಾಸ್ ನಲ್ಲಿ ಹಿಮಾಚಲ್ ಪ್ರದೇಶ ಮತ್ತು ಕೇಂದ್ರಾಡಳಿತ ಪ್ರದೇಶ ಲಡಾಖ್ ನಡುವಿನ ಸಂಪರ್ಕಕ್ಕಾಗಿ 4.1 ಕಿ.ಮೀಟರ್ ಉದ್ದದ 'ಶಿಂಕುನ್ ಲಾ' ಸುರಂಗ ಮಾರ್ಗ ಕಾಮಗಾರಿಗೆ ಪ್ರಧಾನಿ ನರೇಂದ್ರ ಮೋದಿ ಚಾಲನೆ ನೀಡಿದರು.

ಅಗ್ನಿಪಥ್ ಬಗ್ಗೆ ಅಪಪ್ರಚಾರ: ಪ್ರಧಾನಿ ಕಿಡಿ

ಇದೇ ಸಂದರ್ಭ ಅಗ್ನಿಪಥ್ ಯೋಜನೆ ಪ್ರಸ್ತಾಪಿಸಿದ ಪ್ರಧಾನಿ ಮೋದಿ, ಸೇನೆಯ ಸುಧಾರಣೆಗಾಗಿ ಕೇಂದ್ರ ಸರಕಾರ ಕೈಗೊಳ್ಳುವ ಕಾರ್ಯಗಳಲ್ಲೂ ಕೆಲವರು ವೈಯಕ್ತಿಕ ಲಾಭಕ್ಕಾಗಿ ಸುಳ್ಳಿನ ರಾಜಕಾರಣ ಮಾಡುತ್ತಿದ್ದಾರೆ ಎಂದು ಪ್ರತಿಪಕ್ಷಗಳ ವಿರುದ್ಧ ಕಿಡಿ ಕಾರಿದರು. ದೇಶದ ಸೈನ್ಯವನ್ನು ಸದಾ ಯುದ್ಧಕ್ಕೆ ಸಜ್ಜುಗೊಳಿಸುವುದು ಅಗ್ನಿಪಥ್ ಯೋಜನೆ ಗುರಿಯಾಗಿದೆ. ದುರದೃಷ್ಟವಶಾತ್, ಕೆಲವರು ರಾಷ್ಟ್ರೀಯ ಭದ್ರತೆಗೆ ಸಂಬಂಧಿಸಿದ ಇಂತಹ ಸೂಕ್ಷ್ಮ ವಿಷಯವನ್ನು ರಾಜಕೀಯದ ವಿಷಯವನ್ನಾಗಿಸಲು ಯತ್ನಿಸುತ್ತಿರುವವರೇ, ತಮ್ಮ ಆಡಳಿತ ಕಾಲದಲ್ಲಿ ಭಾರತೀಯ ಸೇನೆಯಲ್ಲಿ ಸಾವಿರಾರು ಕೋಟಿ ರು.ಗಳ ಹಗರಣಗಳನ್ನು ಮಾಡಿ ಸೇನೆ ಯನ್ನು ದುರ್ಬಲಗೊಳಿಸಿದ್ದನ್ನು ಮರೆ ತಿದ್ದಾರೆ ಎಂದು ಮೋದಿ, ಕಾಂಗ್ರೆಸ್ ಹೆಸರು ಹೇಳದೆ ಕಿಡಿಕಾರಿದರು.

ಒಡಿಶಾದಲ್ಲಿ ಅತಿ ಹೆಚ್ಚು, ಕರ್ನಾಟಕದಲ್ಲಿ 160 ಮಂದಿ ಸಾವು

ಆನೆ-ಮಾನವ ಸಂಘರ್ಷ 5 ವರ್ಷದಲ್ಲಿ 2,853 ಬಲಿ

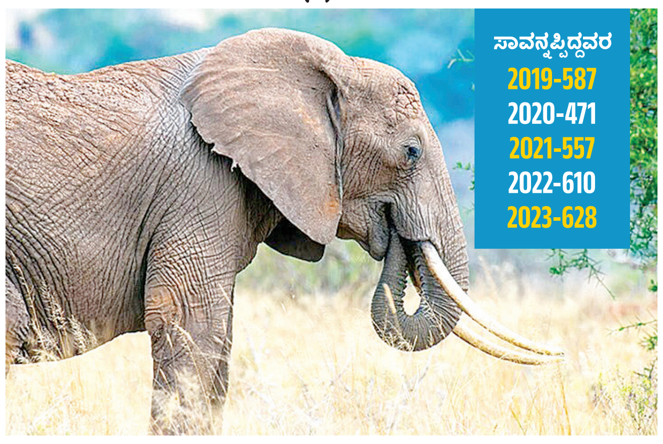

ದೆಹಲಿ: ಕಳೆದ 5 ವರ್ಷದಲ್ಲಿ ಆನೆ- ಮಾನವ ಸಂಘರ್ಷದಲ್ಲಿ ಒಟ್ಟೂ 2,853 ಮಂದಿ ಸಾವನ್ನಪ್ಪಿದ್ದಾರೆ. ಈ ಬಗ್ಗೆ ಕೇಂದ್ರ ಪರಿಸರ ಖಾತೆ ರಾಜ್ಯ ಸಚಿವ ಕೀರ್ತಿ ವರ್ಧನ್ ಸಿಂಗ್ ರಾಜ್ಯಸಭೆಯಲ್ಲಿ ಮಾಹಿತಿ ನೀಡಿದ್ದಾರೆ. 2023ರಲ್ಲಿ ದೇಶದಲ್ಲಿ ಅತಿ ಹೆಚ್ಚು ಮಂದಿ ಆನೆ ದಾಳಿಗೆ ಸಾವನ್ನಪ್ಪಿದ್ದಾರೆ.

2019ರಿಂದ 2023ರ ವರೆಗೆ ಒಟ್ಟೂ 5 ವರ್ಷಗಳ ಮಾಹಿತಿ ನೀಡಿದ ಅವರು ಒಡಿಶಾದಲ್ಲಿ ಅತಿ ಹೆಚ್ಚು ಮಂದಿ ಆನೆ- ಮಾನವ ಸಂಘರ್ಷಕ್ಕೆ ಬಲಿಯಾಗಿದ್ದಾರೆ ಎಂದು ತಿಳಿಸಿದ್ದಾರೆ. ಒಡಿಶಾದಲ್ಲಿ ಒಟ್ಟೂ 624, ಜಾರ್ಖಂಡ್ 474, ಪಶ್ಚಿಮ ಬಂಗಾಳ 436, ಅಸ್ಸಾಂ 383, ಛತ್ತೀಸ್‌ಗಢ 303, ತಮಿಳುನಾಡು 256, ಕರ್ನಾಟಕ 160, ಕೇರಳ 124 ಮಂದಿ ಪ್ರಾಣ ಕಳೆದುಕೊಂಡಿದ್ದಾರೆ. ವನ್ಯಜೀವಿ ಆವಾಸಸ್ಥಾನಗಳ ಜವಾಬ್ದಾರಿ ರಾಜ್ಯ ಸರಕಾರ ಹಾಗೂ ಕೇಂದ್ರಾಡಳಿತ ಪ್ರದೇಶಗಳ ಆಡಳಿತ ಜವಾಬ್ದಾರಿಯಾಗಿದ್ದು ಕೇಂದ್ರ ಸರಕಾರ ಹುಲಿ ಯೋಜನೆ, ಆನೆಗಳ ಯೋಜನೆಗಳ ಮೂಲಕ ಹಣಕಾಸು ಹಾಗೂ ತಾಂತ್ರಿಕ ನೆರವನ್ನು ನೀಡಿ ವನ್ಯಜೀವಿ ಹಾಗೂ ಅವುಗಳ ಆವಾಸಸ್ಥಾನ ರಕ್ಷಣೆ, ಕಾರಿಡಾರ್ ಸಂರಕ್ಷಣೆಗೆ ನೆರವಾಗುತ್ತದೆ ಎಂದು ಸಚಿವ ಕೀರ್ತಿವರ್ಧನ್ ಹೇಳಿದರು. 2021ರಲ್ಲಿ ಸಚಿವಾಲಯ ಮಾನವ -ವನ್ಯಜೀವಿ ಸಂಘರ್ಷ, ಸಂಘರ್ಷ ಪ್ರದೇಶ ಪತ್ತೆ ಹಚ್ಚಲು ರಾಜ್ಯ ಹಾಗೂ ಕೇಂದ್ರಾಡಳಿತ ಪ್ರದೇಶಗಳಿಗೆ ಮಾರ್ಗಸೂಚಿಯನ್ನೂ ಬಿಡುಗಡೆ ಮಾಡಿದೆ.

ಮಳಿಗೆಗೆ ಮಾಲೀಕರ ಹೆಸರು: ಸುಪ್ರೀಂಗೆ ಯುಪಿ ಮಾಹಿತಿ

ದೆಹಲಿ: ಕನ್ವರಿಯಾ ಯಾತ್ರಾ ಮಾರ್ಗದಲ್ಲಿನ ಮಳಿಗೆಗಳ ಮೇಲೆ ಮಾಲೀಕರ ಹೆಸರು ಕಡ್ಡಾಯ ವಿಚಾರವಾಗಿ ಉತ್ತರ ಪ್ರದೇಶದ ಸರಕಾರ ಸುಪ್ರೀಂ ಕೋರ್ಟ್‌ಗೆ ವಿವರಣೆ ನೀಡಿದೆ.

ಕನ್ವರಿಯಾ ಯಾತ್ರಿಕರು ಸಾಕಷ್ಟು ಕಟ್ಟುನಿಟ್ಟಿನ ನಿಯಮಗಳನ್ನು ಪಾಲಿಸುತ್ತಾರೆ. ಅವರ ಧಾರ್ಮಿಕ ಭಾವನೆಯನ್ನು ರಕ್ಷಿಸುವ ಸಲುವಾಗಿ ಹಾಗೂ ಯಾತ್ರಿಕರು ತಮಗೆ ಬೇಕಾದ ಆಹಾರವನ್ನು ಆಯ್ಕೆ ಮಾಡಿಕೊಳ್ಳಲು ನೆರವಾಗುವ ದೃಷ್ಟಿಯಿಂದ ಈ ನಿರ್ಧಾರ ಕೈಗೊಳ್ಳಲಾಗಿದೆ ಎಂದು ಮಾಹಿತಿ ನೀಡಿದೆ. ಕನ್ವರಿಯಾ ಯಾತ್ರಿಕರು ತಪ್ಪಿಯೂ ಸೂಕ್ತವಲ್ಲದ ಆಹಾರ ಸೇವಿಸದಂತೆ ಎಚ್ಚರಿಕೆ ವಹಿಸಲು ಮಳಿಗೆಗಳ ಮೇಲೆ ಮಾಲಿಕರ ಹೆಸರು ಉಲ್ಲೇಖಿಸಲು ಸೂಚನೆ ನೀಡಲಾಗಿದೆ . ಲಕ್ಷಾಂತರ ಜನರು ಪಾದಯಾತ್ರೆ ಹೋಗುವ ವೇಳೆ ಆಹಾರ ವಿಚಾರದಲ್ಲಿ ಸಮಸ್ಯೆಯಾದರೆ ದೊಡ್ಡ ಗಲಭೆ ನಡೆಯುವ ಸಾಧ್ಯತೆ ಇರುತ್ತದೆ. ಹೀಗಾಗಿ ಯಾತ್ರಿಕರ ಹಿತಾಸಕ್ತಿ ಕಾಯ್ದುಕೊಳ್ಳಲು ಈ ನಿರ್ಧಾರ ಕೈಗೊಳ್ಳಲಾಗಿದೆ ಎಂದು ಅಫಿಡವಿಟ್‌ನಲ್ಲಿ ತಿಳಿಸಲಾಗಿದೆ. ಕೆಲವು ವಾರಗಳಿಂದ ಕನ್ವರ್ ಯಾತ್ರಾ ಮಾರ್ಗದಲ್ಲಿ ಸಿಗುವ ಆಹಾರದಲ್ಲಿ ಈರುಳ್ಳಿ ಹಾಗೂ ಬೆಳ್ಳುಳ್ಳಿ ಬಳಕೆಯ ಬಗ್ಗೆ ಅಸಮಾಧಾನ ಎದ್ದಿದೆ, ಯಾತ್ರಿಕರು ಆಹಾರದ ಗುಣಮಟ್ಟದ ಬಗ್ಗೆ ದೂರಿದ್ದಾರೆ ಎಂದು ತಿಳಿದು ಬಂದಿದೆ. ಜುಲೈ 22ರಂದು ಉತ್ತರಪ್ರದೇಶ ಹಾಗೂ ಉತ್ತರಾಖಂಡ ಪೊಲೀಸರ ಈ ಸೂಚನೆಗೆ ಸುಪ್ರೀಂ ತಡೆ ನೀಡಿತ್ತು. ಸರಕಾರಗಳ ನಿರ್ಧಾರ 'ತಾರತಮ್ಯ' ಹೊಂದಿದೆಂದು ಸುಪ್ರೀಂ ಅಭಿಪ್ರಾಯಪಟ್ಟಿತ್ತು.

2 ರಾಜ್ಯಪಾಲರಿಗೆ ಸುಪ್ರೀಂ ನೋಟಿಸ್

ದೆಹಲಿ: ಮಸೂದೆಗೆ ಸಹಿ ಹಾಕಲು ತಡಮಾಡುತ್ತಿರುವ ಕೇರಳ ಹಾಗೂ ಪಶ್ಚಿಮ ಬಂಗಾಳ ರಾಜ್ಯಪಾಲರಿಗೆ ಸುಪ್ರೀಂ ಕೋರ್ಟ್ ನೋಟಿಸ್ ನೀಡಿದೆ. ಬಂಗಾಳ ಹಾಗೂ ಕೇರಳ ರಾಜ್ಯ ಸರಕಾರಗಳು ಸಲ್ಲಿಸಿದ ಅರ್ಜಿಯ ಸಮಗ್ರ ಪರಿಶೀಲನೆಗೆ ಸುಪ್ರೀಂ ಒಪ್ಪಿಗೆ ಸೂಚಿಸಿದೆ.

ಶುಕ್ರವಾರ ನ್ಯಾ. ಡಿ ವೈ ಚಂದ್ರಚೂಡ , ನ್ಯಾ ಜೆ ಬಿ ಪರ್ದಿವಾಲಾ ಹಾಗೂ ಮನೋಜ್ ಮಿಶ್ರಾ ಅವರಿದ್ದ ಪೀಠ ಉಭಯ ರಾಜ್ಯಗಳ ರಾಜ್ಯಪಾಲರಿಗೆ ಮತ್ತು ಮುಖ್ಯ ಕಾರ್ಯದರ್ಶಿಗಳಿಗೆ ನೋಟಿಸ್ ನೀಡಿದೆ. ಮೂರು ವಾರಗಳಲ್ಲಿ ಉತ್ತರ ನೀಡುವಂತೆ ಹಾಗೂ ರಾಜ್ಯಗಳು ಜಂಟಿ ಹೇಳಿಕೆ ದಾಖಲಿಸುವಂತೆ ಸೂಚಿಸಲಾಗಿದೆ.

ಕೇರಳ ರಾಜ್ಯಪಾಲ ಆರಿಫ್ ಮೊಹಮ್ಮದ್ ಖಾನ್ ಹಾಗೂ ಪಶ್ಚಿಮ ಬಂಗಾಳ ರಾಜ್ಯಪಾಲ ಸಿ ವಿ ಆನಂದ ಬೋಸ್ ವಿರುದ್ಧ ಮಸೂದೆಗೆ ಸಮ್ಮತಿ ಸೂಚಿಸಲು ತಡ ಮಾಡುತ್ತಿರುವ ಆರೋಪ ಮಾಡಲಾಗಿದೆ. ರಾಜ್ಯ ವಿಧಾನಸಭೆಯಲ್ಲಿ ಅಂಗಿಕಾರ ಪಡೆದ ಮಸೂದೆಗಳಿಗೆ ಸಹಿ ಹಾಕಲು ವಿಳಂಬ ಮಾಡುತ್ತಿರುವುದನ್ನು ಪ್ರಶ್ನಿಸಿ ಉಭಯ ರಾಜ್ಯಗಳು ಸುಪ್ರೀಂನಲ್ಲಿ ಅರ್ಜಿ ಸಲ್ಲಿಸಿದ್ದರು. ಕೇರಳ ಪರ ಹಿರಿಯ ವಕೀಲ ಕೆ ಕೆ ವೇಣುಗೋಪಾಲ ಹಾಗೂ ಪಶ್ಚಿಮ ಬಂಗಾಳ ಪರ ಹಿರಿಯ ವಕೀಲ ಅಭಿಷೇಕ್ ಮನು ಸಿಂಘ್ವಿ ಮತ್ತು ಜೈದೀಪ್ ಗುಪ್ತಾ ವಾದ ಮಂಡಿಸಿದ್ದಾರೆ.

ಕೊಡಗು ವೈದ್ಯಕೀಯ ವಿಜ್ಞಾನಗಳ ಸಂಸ್ಥೆ, ಮಡಿಕೇರಿ, ಕೊಡಗು ಜಿಲ್ಲೆ.
(ಕರ್ನಾಟಕ ಸರ್ಕಾರದ ನೊಂದಾಯಿತ ಸ್ವಾಯತ್ತ ಸಂಸ್ಥೆ)
ದೂರವಾಣಿ : 08272220606 ವೆಬ್‌ಸೈಟ್ : www.kimskodagu.kar.nic.in
ಇಮೇಲ್ :directormckodagu@gmail.com
ಸಂಖ್ಯೆ :ME/2024-25/IND: ದಿನಾಂಕ: 23.07.2024

ಪುಸ್ತಕ ಪ್ರದರ್ಶನದ ಪ್ರಕಟಣೆ

ಕೊಡಗು ವೈದ್ಯಕೀಯ ವಿಜ್ಞಾನಗಳ ಸಂಸ್ಥೆ, ಮಡಿಕೇರಿ ಇಲ್ಲಿ ವ್ಯಾಸಂಗ ಮಾಡುತ್ತಿರುವ ಪರಿಶಿಷ್ಟ ಜಾತಿ, ಪರಿಶಿಷ್ಟ ಪಂಗಡದ ವೈದ್ಯಕೀಯ ಅರವೈದ್ಯಕೀಯ ನರ್ಸಿಂಗ್ ಹಾಗೂ ಅಲೈಡ್ ಹೆಲ್ತ್ ಸೈನ್ಸ್ ವಿದ್ಯಾರ್ಥಿಗಳಿಗೆ ವಿತರಿಸಲು ಹಾಗೂ ಗ್ರಂಥಾಲಯಕ್ಕೆ ಅವಶ್ಯವಿರುವ ವೈದ್ಯಕೀಯ ಪುಸ್ತಕಗಳನ್ನು ಮೂಲ ಪ್ರಕಾಶಕರು/ಅಧಿಕೃತ ಸರಬರಾಜುದಾರರಿಂದ ಸರಬರಾಜು ಪಡೆಯಲು ದಿನಾಂಕ 06.08.2024 ರಿಂದ 08.08.2024 ರವರೆಗೆ (ಸಮಯ: 9:00 ಎಎಂ – 4:30 ಪಿಎಂ) ಪುಸ್ತಕ ಪ್ರದರ್ಶನವನ್ನು ಈ ಸಂಸ್ಥೆಯ ಅವರಣದಲ್ಲಿ ಏರ್ಪಡಿಸಲಾಗಿದ್ದು, ಆಸಕ್ತ ಮೂಲ ಪ್ರಕಾಶಕರು/ಅದಿಕೃತ ಸರಬರಾಜುದಾರರುಗಳಿಗೆ ಸದರಿ ಪುಸ್ತಕ ಪ್ರದರ್ಶನದಲ್ಲಿ ಭಾಗವಹಿಸಲು ಕೋರಿದೆ. ಭಾಗವಹಿಸುವ ಮೂಲ ಪ್ರಕಾಶಕರು/ಅದಿಕೃತ ಸರಬರಾಜುದಾರರುಗಳು ದಿನಾಂಕ 02.08.2024 ರ ಸಂಜೆ 4:00 ಗಂಟೆಯೊಳಗೆ ನಿಗಧಿತ ಫಾರಂನ್ನು ವೆಬ್‌ಸೈಟ್‌ನಿಂದ ಡೌನ್‌ಲೋಡ್ ಮಾಡಿಕೊಂಡು ಭರ್ತಿಮಾಡಿ ಈ ಕಛೇರಿಗೆ ಸಲ್ಲಿಸಲು ಕೋರಿದೆ ಹಾಗೂ ಇ-ಮೇಲ್ ಮೂಲಕ ವಸ್ತು ಪ್ರದರ್ಶನದಲ್ಲಿ ಭಾಗವಹಿಸುವ ಬಗ್ಗೆ ಖಾತರಿಪಡಿಸಲು ಸೂಚಿಸಿದೆ.

ಇ-ಮೇಲ್: directormckodagu@gmail.com, librarykoims@gmail.com
Website: https://kimskodagu.karnataka.gov.in

ಸಹಿ/-
ನಿರ್ದೇಶಕರು ಮತ್ತು ಡೀನ್,
ಕೊಡಗು ವೈದ್ಯಕೀಯ ವಿಜ್ಞಾನಗಳ ಸಂಸ್ಥೆ, ಮಡಿಕೇರಿ.

ರಾಮ ಜನ್ಮಭೂಮಿ ವಿಶೇಷ ಕೈಗಡಿಯಾರಕ್ಕೆ 34 ಲಕ್ಷ ರು.!

ದೆಹಲಿ: ಸ್ವಿಸ್ ವಾಚ್ ತಯಾರಕ ಕಂಪನಿಯೊಂದು ರಾಮ ಜನ್ಮಭೂಮಿ ಕೈಗಡಿಯಾರವನ್ನು ಎರಡು ಆವೃತ್ತಿಗಳಲ್ಲಿ ತಯಾರಿಸಿದೆ. ವಾಚ್ 34 ಲಕ್ಷ ರು.ಗೆ ಮಾರಾಟವಾಗಿದೆ ಎಂಬ ಸುದ್ದಿ ಜಾಲತಾಣದಲ್ಲಿ ಹರಿದಾಡುತ್ತಿದೆ. ಈ ವಾಚ್‌ನಲ್ಲಿ ಮುಳ್ಳು 9 ಗಂಟೆಗೆ ಬಂದಾಗ ರಾಮ ಮಂದಿರ ತೋರಿಸಿದರೆ, 6 ಗಂಟೆಗೆ ಜೈ ಶ್ರೀ ರಾಮ್ ಎನ್ನುತ್ತದೆ. ಕೇಸರಿ ಬಣ್ಣದ ಬೆಲ್ಟ್ ಇರುವ ವಾಚ್‌ನಲ್ಲಿ ಭಗವಾನ್ ರಾಮ ಮತ್ತು ಹನುಮಂತನ ಚಿತ್ರ ಸಹ ಕಾಣಿಸುತ್ತದೆ.

ಕಾನ್ಶಿರಾಮ್‌ಗೆ ಭಾರತ ರತ್ನ ನೀಡಿ

ಲಖನೌ: ಬಹುಜನ ಸಮಾಜ ಪಕ್ಷದ ಸಂಸ್ಥಾಪಕ ಕಾನ್ಶಿರಾಮ್ ಅವರಿಗೆ ತಕ್ಷಣ ಭಾರತ ರತ್ನ ನೀಡಬೇಕು, ಇಲ್ಲವೇ ದಲಿತರ ದಾರಿ ತಪ್ಪಿಸುವುದನ್ನು ಬಿಜೆಪಿ ನಿಲ್ಲಿಸಬೇಕು. ಬಿಜೆಪಿ ದಲಿತ ಸಂಸದರು ತಮ್ಮದೇ ಪಕ್ಷದ ಸರಕಾರ ಇರುವುದರಿಂದ ಈ ಕೆಲಸವನ್ನು ತಕ್ಷಣ ಮಾಡಬೇಕು ಎಂದು ಬಿಎಸ್‌ಪಿ ನಾಯಕಿ ಮಾಯಾವತಿ ಆಗ್ರಹಿಸಿದರು.

ರೈಲ್ವೆ ಸೇವೆ ಸಂಪೂರ್ಣ ಅಸ್ತವ್ಯಸ್ತ | ಒಲಿಂಪಿಕ್ಸ್ ಸಂದರ್ಭದಲ್ಲಿ ದುಷ್ಕೃತ್ಯ

ಫ್ರೆಂಚ್ ಹೈಸ್ಪೀಡ್ ರೈಲ್ವೆ ನೆಟ್‌ವರ್ಕ್ ಮೇಲೆ ದಾಳಿ

ಪ್ಯಾರಿಸ್: ಒಲಿಂಪಿಕ್ ಕ್ರೀಡಾಕೂಟಕ್ಕೆ ಚಾಲನೆ ಸಿಗುವ ಕೆಲವೇ ಗಂಟೆಗಳ ಮೊದಲು ಫ್ರೆಂಚ್ ಹೈ ಸ್ಪೀಡ್ ರೈಲ್ವೆಗಳ ಮೇಲೆ ದುಷ್ಕರ್ಮಿಗಳು ದಾಳಿ ನಡೆಸಿದ್ದು, ಹಲವು ರೈಲ್ವೆ ಸೇವೆಗಳನ್ನು ಬಂದ್ ಮಾಡಲಾಗಿದೆ ಎಂದು ಫ್ರಾನ್ಸ್ ರಾಜ್ಯ ರೈಲ್ವೆ ಸಂಸ್ಥೆ (ಎಸ್‌ಎನ್‌ಸಿಎಫ್) ಮಾಹಿತಿ ನೀಡಿದೆ. ಗುರುವಾರ ಮಧ್ಯರಾತ್ರಿ ರೈಲ್ವೆಗಳ ಮೇಲೆ ದಾಳಿ ನಡೆಸಿದ್ದಲ್ಲದೇ ಕೆಲವೆಡೆ ಬೆಂಕಿ ಕೂಡ ಹಚ್ಚಲಾಗಿದೆ ಎಂದು ತಿಳಿದು ಬಂದಿದೆ. ದು ಉಗ್ರರ ಕೃತ್ಯವೇ ಎಂಬ ಅನುಮಾನ ಕೂಡ ಮುಡಿದೆ.

ಅಟ್ಲಾಂಟಿಕ್, ಉತ್ತರ ಹಾಗೂ ಪೂರ್ವ ಹೈಸ್ಪೀಡ್ ರೈಲ್ವೆ ಮಾರ್ಗದಲ್ಲಿ ಭಾರಿ ಸಮಸ್ಯೆ ಉಂಟಾಗಿದ್ದು ರೈಲ್ವೆ ಸೇವೆಗಳಲ್ಲಿ ವ್ಯತ್ಯಯ ಉಂಟಾಗಿದೆ. ಪ್ಯಾರಿಸ್ ಹಾಗೂ ಲಿಲ್ಲೆ ನಡುವಿನ ರೈಲ್ವೆ ಸಂಚಾರ ಸಂಪೂರ್ಣ ಅಸ್ತವ್ಯಸ್ಥವಾಗಿದೆ. ಹಲವೆಡೆ ರೈಲ್ವೆಗಳ ಓಡಾಟವನ್ನು ರದ್ದುಪಡಿಸಲಾಗಿದ್ದು ಸುಮಾರು 8 ಲಕ್ಷ ಜನರು ವಾರಾಂತ್ಯದಲ್ಲಿ ರೈಲ್ವೆ ಸೇವೆಯಲ್ಲಿ ಸಮಸ್ಯೆ ಎದುರಿಸಲಿದ್ದಾರೆ. ರೈಲ್ವೆಗಳ ಓಡಾಟ ದಿಢೀರ್ ಬಂದ್ ಆದ ಹಿನ್ನೆಲೆ ಸಾವಿರಾರು ಜನರು ರೈಲ್ವೆ ನಿಲ್ದಾಣಗಳಲ್ಲಿ ಪರದಾಡುವಂತಾಯಿತ. ಮುಮದಿನ ಆದೇಶದ ವರೆಗೆ ಯಾರೂ ಕೂಡ ರೈಲ್ವೆ ಪ್ರಯಾಣ ಪ್ಲ್ಯಾನ್ ಮಾಡದಂತೆ ಅಧಿಕಾರಿಗಳು ಸೂಚಿಸಿದ್ದಾರೆ.

ರೈಲ್ವೆಗಳ ಮೇಲಿನ ದಾಳಿ 'ವ್ಯವಸ್ಥಿತ ಸಂಚು, ಪೂರ್ವನಿಯೋಜಿತ ಕೃತ್ಯ' ಎಂದು ಹೇಳಲಾಗಿದ್ದು, ಒಲಿಂಪಿಕ್ಸ್ ಗೆ ಅಡ್ಡಿಪಡಿಸುವ ನಿಟ್ಟಿನಲ್ಲಿ ಈ ಕೃತ್ಯ ನಡೆದಿದೆ ಎಂದು ಅಲ್ಲಿನ ಗೃಹ ಇಲಾಖೆ ತಿಳಿಸಿದೆ. ಘಟನೆ ಹಿನ್ನೆಲೆ ಒಲಿಂಪಿಕ್ಸ್ ಕಮಿಟಿ ಉದ್ಘಾಟನಾ ಸಮಾರಂಭಕ್ಕೂ ಮೊದಲು ನಡೆಯುವ ಮಾಧ್ಯಮಗೋಷ್ಠಿಯನ್ನು ರದ್ದುಪಡಿಸಿದೆ ಎಂದು ವರದಿಯಾಗಿದೆ. ಈ ವಾರಾಂತ್ಯದಲ್ಲಿ ಬೇಸಿಗೆ ರಜೆ ಹೋಗುವವರಿಗೆ, ಒಲಿಂಪಿಕ್ಸ್ ಉದ್ಘಾಟನೆ ವೀಕ್ಷಣೆಗೆ ಹೋಗುವವರಿಗೆ ಈ ರೈಲ್ವೆ ಸೇವೆಯಲ್ಲಿನ ವ್ಯತ್ಯಯ ಭಾರಿ ಸಮಸ್ಯೆ ಉಂಟು ಮಾಡಿದೆ. ಸದ್ಯ ಈ ಕೃತ್ಯ ಯಾರಿಂದ ನಡೆದಿದೆ ಎಂಬ ಬಗ್ಗೆ ತನಿಖೆ ನಡೆಯುತ್ತಿದೆ.

ಬಿಗಿ ಭದ್ರತೆ

ಒಲಿಂಪಿಕ್ಸ್ ಕ್ರೀಡಾಕೂಟದ ಮೇಲೆ ಪ್ಯಾಲಿಸ್ತೇನ್ ಉಗ್ರರ ದಾಳಿ ಭೀತಿ ಹಿನ್ನೆಲೆ ಪ್ಯಾರಿಸ್‌ನಲ್ಲಿ ಹಿಂದೆಂದೂ ಕೇಳರಿಯದಷ್ಟು ಭದ್ರತೆ ಒದಗಿಸಲಾಗಿದೆ. 45 ಸಾವಿರ ಪೊಲೀಸ್ ಸಿಬ್ಬಂದಿ, 10 ಸಾವಿರ ಸೇನಾ ಸಿಬ್ಬಂದಿ, 2 ಸಾವಿರ ಖಾಸಗಿ ಭದ್ರತಾ ಏಜೆಂಟ್‌ಗಳನ್ನು ನಿಯೋಜಿಸಲಾಗಿದೆ. ಡ್ರೋನ್‌ಗಳ ಕಣ್ಗಾವಲಿನ ಜತೆ ಆಯಕಟ್ಟಿನ ಜಾಗಗಳಲ್ಲಿ ಸ್ನೈಪರ್‌ಗಳನ್ನೂ ನಿಯೋಜಿಸಲಾಗಿದೆ.

ಜಿಲ್ಲಾ ಪಂಚಾಯತ ಬಾಗಲಕೋಟೆ
ಪಂಚಾಯತ್ ರಾಜ್ ಇಂಜಿನೀಯರಿಂಗ್ ವಿಭಾಗ
ಕಾರ್ಯಪಾಲಕ ಅಭಿಯಂತರರ ಕಛೇರಿ,
ಜಿಲ್ಲಾ ಆಡಳಿತ ಭವನ, ಕೊಠಡಿ ಸಂಖ್ಯೆ 126, ನವನಗರ, ಬಾಗಲಕೋಟೆ,
ದೂರವಾಣಿ : 08354-235042, ಇ-ಮೇಲ್ : bgkeezpe@yahoo.com
ಸಂಖ್ಯೆ : ಕಾ.ನಿ.ಇಂ./ಪಂ.ರಾ.ಇಂ.ವಿ./ಬಿ.ಜಿ.ಕೆ./ಪಿಬಿ-3/ಟೆಂಡರ್/2024-25/1062
ದಿನಾಂಕ : 26-07-2024

ಇ-ಪ್ರೊಕ್ಯೂರ್‌ಮೆಂಟ್ ಟೆಂಡರ್ ಪ್ರಕಟಣೆ
(ಏಕ-ಲಕೋಟೆ) ಕೆ.ಡಬ್ಲ್ಯೂ-1 & 2 ಬಿಡ್ ಡಾಕ್ಯೂಮೆಂಟ್

ಕರ್ನಾಟಕ ಸರಕಾರದ ಮಾನ್ಯ ರಾಜ್ಯಪಾಲರ ಪರವಾಗಿ ಅಧಿಕೃತ ಅರ್ಹ ಗುತ್ತಿಗೆದಾರರಿಂದ ವಿವಿಧ ಲೆಕ್ಕ ಶೀರ್ಷಿಕೆಯಲ್ಲಿ **ಬಾಗಲಕೋಟೆ ಜಿಲ್ಲೆಯಲ್ಲಿನ** ಈ ಕೆಳಕಂಡ ಕಾಮಗಾರಿಗಳಿಗೆ ಸ್ಟ್ಯಾಂಡರ್ಡ್ ಟೆಂಡರ್ ಡಾಕ್ಯೂಮೆಂಟ್ ಕೆ.ಡಬ್ಲ್ಯೂ - 1 ರ ನಿಬಂಧನೆಗೊಳಪಟ್ಟಂತೆ, ಕರ್ನಾಟಕ ಸಾರ್ವಜನಿಕ ಸಂಗ್ರಹಣೆಗಳಲ್ಲಿ ಪಾರದರ್ಶಕ ಅದ್ಯಾದೇಶ 1999 - 2000 ರ ಪ್ರಕಾರ ಆ್ಯಕ್ಟ್ 2000 ರ ನಿಯಮದಂತೆ **ಏಕ-ಲಕೋಟೆ ಪದ್ಧತಿಯನ್ವಯ ಐಟಂವಾರು ಗುತ್ತಿಗೆಯನ್ನು ಇ-ಪ್ರೊಕ್ಯೂರ್‌ಮೆಂಟ್ ಮೂಲಕ ಟರ್ನಕೀ ಆಧಾರದ ಮೇಲೆ ಟೆಂಡರ್‌ಗಳನ್ನು ಆಹ್ವಾನಿಸಲಾಗಿದೆ.**

2023-24 ನೇ ಸಾಲಿನ ದ್ರವತ್ಯಾಜ್ಯ ನಿರ್ವಹಣೆ ಯೋಜನೆಯಡಿ ಎಲ್.ಡಬ್ಲ್ಯೂ.ಎಮ್. ಹಾಗೂ ಎಸ್.ಬಿ.ಎಮ್. ಅನುದಾನ ಆಯ್ಕೆಯಾದ ಮಂಜೂರಾದ ಅನುದಾನ ಅಡಿಯಲ್ಲಿ ಬಾಗಲಕೋಟೆ ಜಿಲ್ಲೆ ಜಮಖಂಡಿ, ಇಲಕಲ್ ಹಾಗೂ ಬೀಳಗಿ ತಾಲೂಕಿನ ಅಡಿಯಲ್ಲಿ ಇತರೆ ವರ್ಗಕ್ಕೆ ಮೀಸಲಾದ ಕಾಮಗಾರಿಗಳ ಇಂಡೆಂಟ್ ನಂ. : 7009, 7222, 7203, 6984, 7171, 6988, 7201, 7008, 6537, 6195, 6200, 6539, 6285, 7349, 7146, 6067, ಮತ್ತು ಪರಿಶಿಷ್ಟ ಜಾತಿ ವರ್ಗಕ್ಕೆ ಮೀಸಲಾದ ಕಾಮಗಾರಿಗಳ ಇಂಡೆಂಟ್ ನಂ. : 7170 ಇದ್ದು, ಟೆಂಡರ್ ಕಾಮಗಾರಿ ವಿವರ, ಗುತ್ತಿಗೆದಾರರ ಅರ್ಹತೆ ವಿವರ, ಟೆಂಡರಗಿಟ್ಟ ಮೊತ್ತ ರೂ. 6.00 ರಿಂದ 25.00 ಲಕ್ಷಗಳ ಮಿತಿಗೊಳಪಟ್ಟು ಟೆಂಡರ್ ಅರ್ಜಿಯ ಬೆಲೆ ಮತ್ತು ಇ.ಎಂ.ಡಿ. ಮೊತ್ತ ಎಲ್ಲ ವಿವರಗಳು ಇ-ಪೋರ್ಟಲ್‌ನಲ್ಲಿ ಇದ್ದಂತೆ.

1) ಇ-ಪ್ರೋಕ್ಯೂರ್‌ಮೆಂಟ್ ಮುಖಾಂತರ ಅರ್ಜಿ ಸಲ್ಲಿಸುವ ಹಾಗೂ ಶೆಡ್ಯೂಲ್-ಬಿಯನ್ನು ವೆಬ್‌ಸೈಟ್‌ನಲ್ಲಿ ಭರ್ತಿ ಮಾಡಿ ಸಲ್ಲಿಸುವ ಕೊನೆಯ ದಿನಾಂಕ ಮತ್ತು ಸಮಯ : 12-08-2024 ರ ಸಾಯಂಕಾಲ 5.30 ಗಂಟೆವರೆಗೆ, 2) ಇ-ಪ್ರೊಕ್ಯೂರ್‌ಮೆಂಟ್‌ನಲ್ಲಿ ಬಿಡ್ ತೆರೆಯುವ ದಿನಾಂಕ ಮತ್ತು ಸಮಯ : 14-08-2024 ರಂದು ಮುಂಜಾನೆ 11.00 ಗಂಟೆಯ ನಂತರ.

ಸೂಚನೆ : ಹೆಚ್ಚಿನ ವಿವರಗಳಿಗಾಗಿ ಈ ಕೆಳಗೆ ಸಹಿ ಮಾಡಿದವರ ಕಛೇರಿಗೆ ಅಥವಾ **ವೆಬ್‌ಸೈಟ್ : https://kppp.karnataka.gov.in** ಮುಖಾಂತರ ಸಂಪರ್ಕಿಸಬಹುದಾಗಿದೆ.

ಸಹಿ/- ಕಾರ್ಯನಿರ್ವಾಹಕ ಇಂಜಿನೀಯರರು,
ಪಂಚಾಯತ ರಾಜ್ ಇಂಜಿನಿಯರಿಂಗ್ ವಿಭಾಗ,
ಬಾಗಲಕೋಟೆ.
ಡಿಐಪಿಆರ್/ಬಾಗಲಕೋಟೆ/139/ಮಣಿಪಾಲ್/2024-25

ಕರ್ನಾಟಕ ಸರ್ಕಾರ
ಜಿಲ್ಲಾ ಹಿಂದುಳಿದ ವರ್ಗಗಳ ಕಲ್ಯಾಣ ಇಲಾಖೆ, ಜಿಲ್ಲಾಧಿಕಾರಿಗಳ ಕಾರ್ಯಾಲಯ
ಕೊಠಡಿ ಸಂಖ್ಯೆ-001, ಕಾರವಾರ, ಉತ್ತರ ಕನ್ನಡ, ಫೋನ್: 08382-226588, 226589
ಇ-ಮೇಲ್: dobcmuttarakannada@gmail.com & dobcw-karwar@kar.gov.in
ಸಂಖ್ಯೆ: ಬಿಸಿಡಬ್ಲ್ಯೂ/ನಿಲಯ/ಸೇ.ಆ.ಪೂ.ತ/ಸಿಆರ್-5/2024-25 ದಿನಾಂಕ: 25-07-2024

ಅಲ್ಪಾವಧಿ ಟೆಂಡರ್ ಪ್ರಕಟಣೆ

ಭಾರತೀಯ ಸೇನೆ ಹಾಗೂ ಇತರೆ ಯೂನಿಫಾರ್ಮ ಸೇವೆಗಳಿಗೆ ಸೇರ ಬಯಸುವ ಕರ್ನಾಟಕ ರಾಜ್ಯದ ಹಿಂದುಳಿದ ವರ್ಗಗಳ ಅರ್ಹ ಅಭ್ಯರ್ಥಿಗಳಿಗೆ ಸೇನಾ ಆಯ್ಕೆ ಪೂರ್ವ ಸಿದ್ಧತೆಗಾಗಿ ಪ್ರಾರಂಭಿಸಲಾದ ಹಿಂದುಳಿದ ವರ್ಗಗಳ ಕಲ್ಯಾಣ ಇಲಾಖೆಯ ವೀರ ಬಹಾದ್ದೂರ್ ಹೆಂಜಾ ನಾಯ್ಕ ಸೇನಾ ಆಯ್ಕೆ ಪೂರ್ವ ತರಬೇತಿ ಶಾಲೆ ಕಾರವಾರದ ಅಭ್ಯರ್ಥಿಗಳಿಗೆ ಸಮವಸ್ತ್ರ ಪೂರೈಕೆಗಾಗಿ ಅಲ್ಪಾವಧಿ ಇ-ಪ್ರೊಕ್ಯೂರ್‌ಮೆಂಟ್ ಮರುಟೆಂಡರ್ ಆಹ್ವಾನಿಸಲಾಗಿದೆ. ಅರ್ಜಿ ಸಲ್ಲಿಸಲು ಪ್ರಾರಂಭ ದಿ: 25-07-2024 ಹಾಗೂ ಭರ್ತಿ ಮಾಡಿದ ಅರ್ಜಿ ಸಲ್ಲಿಸಲು ಕೊನೆಯ ದಿನಾಂಕ: 02-08-2024 ಆಗಿರುತ್ತದೆ. ಹೆಚ್ಚಿನ ಮಾಹಿತಿಗಾಗಿ https://eproc.karnataka.gov.in ಸಂಪರ್ಕಿಸಬಹುದು.

ಸಹಿ/- ಜಿಲ್ಲಾ ಅಧಿಕಾರಿ,
ಹಿಂದುಳಿದ ವರ್ಗಗಳ ಕಲ್ಯಾಣ ಇಲಾಖೆ, ಉತ್ತರ ಕನ್ನಡ
DIPR/ADK/KSMCA/186/ 24-25 Dt. 26.07.2024

ಕರ್ನಾಟಕ ಸರಕಾರ
ವೈದ್ಯಕೀಯ ಅಧೀಕ್ಷಕರ ಕಛೇರಿ,
ಸರಕಾರಿ ಲೇಡಿಗೋಶನ್ ಆಸ್ಪತ್ರೆ, ಮಂಗಳೂರು-575 001, ದ.ಕ.ಜಿಲ್ಲೆ
ದೂರವಾಣಿ: ಕಚೇರಿ- 2445611, 2445610, ಹೊರರೋಗಿ ವಿಭಾಗ : 2423138
ಇ-ಮೇಲ್- ladygoshen@gmail.com
ಸಂಖ್ಯೆ: ಎನ್.ಎಚ್.ಎಮ್./39(ಕನ್ಸೂಮೇಬಲ್ಸ್/ಡಿಸ್ಪೋಸೇಬಲ್ಸ್/ಕೆಮಿಕಲ್ಸ್)/2024-25
ದಿನಾಂಕ: 24-07-2024

ಟೆಂಡರ್ ಪ್ರಕಟಣೆ

ವಿಷಯ: ಸರಕಾರಿ ಲೇಡಿಗೋಶನ್ ಆಸ್ಪತ್ರೆ, ಮಂಗಳೂರು ಇಲ್ಲಿಯ ರೋಗಿಗಳ ಉಪಯೋಗಕ್ಕಾಗಿ ಕನ್ಸೂಮೇಬಲ್ಸ್/ಡಿಸ್ಪೋಸೇಬಲ್ಸ್/ಕೆಮಿಕಲ್ಸ್‌ಗಳ ಪೂರೈಕೆಗಾಗಿ ಟೆಂಡರ್ ಅಧಿಸೂಚನೆ.

ಸರಕಾರಿ ಲೇಡಿಗೋಶನ್ ಆಸ್ಪತ್ರೆ, ಮಂಗಳೂರು, ಇಲ್ಲಿನ ಉಪಯೋಗಕ್ಕಾಗಿ 2024-25ನೇ ಸಾಲಿನಲ್ಲಿ ಒಂದು ವರ್ಷದ ಅವಧಿಗೆ ಬೇಕಾಗುವ ಕನ್ಸೂಮೇಬಲ್ಸ್ / ಡಿಸ್ಪೋಸೇಬಲ್ಸ್ / ಕೆಮಿಕಲ್ಸ್‌ಗಳ ಪೂರೈಕೆಗಾಗಿ ಕೆ.ಟಿ.ಪಿ.ಪಿ. 1999-2000 ನಿಯಮದಂತೆ ದ್ವಿ-ಬಿಡ್ ಪದ್ಧತಿಯಲ್ಲಿ ಟೆಂಡರ್‌ಗಳನ್ನು **KPP Portal** ಮೂಲಕ ಆಹ್ವಾನಿಸಲಾಗಿದೆ. ಆಸಕ್ತ ನೋಂದಾಯಿತ ಸಂಸ್ಥೆಯವರು ಇ-ಟೆಂಡರ್‌ನಲ್ಲಿ ಭಾಗವಹಿಸಬಹುದು. ಹೆಚ್ಚಿನ ಮಾಹಿತಿಗಾಗಿ ಕರ್ನಾಟಕ ಪಬ್ಲಿಕ್ ಪ್ರೊಕ್ಯೂರ್‌ಮೆಂಟ್ ಪೋರ್ಟಲ್‌ನ ವೆಬ್‌ಸೈಟ್: **www.kppp.karnataka.gov.in** ನಲ್ಲಿ ವೀಕ್ಷಿಸಬಹುದು.

(1) ಟೆಂಡರ್‌ಗಳನ್ನು ಅಪ್‌ಲೋಡ್ ಮಾಡಲು ಪ್ರಾರಂಭ **ದಿನಾಂಕ: 25-07-2024.** (2) ಟೆಂಡರ್‌ಗಳನ್ನು ಅಪ್‌ಲೋಡ್ ಮಾಡಲು ಕೊನೆಯ ದಿನಾಂಕ ಮತ್ತು ಸಮಯ: **09-08-2024 ಸಂಜೆ 4.30.** (3) ತಾಂತ್ರಿಕ ಬಿಡ್‌ಗಳನ್ನು ತೆರೆಯುವ **ದಿನಾಂಕ: 12-08-2024 ಬೆಳಿಗ್ಗೆ 11.00 ಗಂಟೆಗೆ.** (ಅಥವಾ ಅಂತಿಮ ದಿನಾಂಕದಂದು ಸರ್ಕಾರಿ ರಜೆ ಘೋಷಣೆಯಾದರೆ ಮರುದಿನ ಸರ್ಕಾರಿ ಕೆಲಸದ ದಿನದಂದು ಬಿಡ್‌ಗಳನ್ನು ತೆರೆಯಲಾಗುವುದು)

ಸಹಿ/- ವೈದ್ಯಕೀಯ ಅಧೀಕ್ಷಕರು
ಸರಕಾರಿ ಲೇಡಿಗೋಶನ್ ಆಸ್ಪತ್ರೆ, ಮಂಗಳೂರು
DIPR/ADM/KSMCA/326/24-25 dt. 26.07.2024

ನೀತಿ ಆಯೋಗ ರದ್ದು ಮಾಡಿ

ದೆಹಲಿ: ಪ್ರಧಾನಿ ನರೇಂದ್ರ ಮೋದಿ ಅಧ್ಯಕ್ಷತೆಯಲ್ಲಿ ಶನಿವಾರ ದೆಹಲಿಯಲ್ಲಿ ನಡೆಯಲಿರುವ ನೀತಿ ಆಯೋಗದ ಆಡಳಿತ ಮಂಡಳಿ ಸಭೆಗೆ ಹಾಜರಾಗಲು ಪಶ್ಚಿಮ ಬಂಗಾಳ ಮುಖ್ಯಮಂತ್ರಿ ಮಮತಾ ಬ್ಯಾನರ್ಜಿ ದೆಹಲಿ ತಲುಪಿದ್ದಾರೆ. ಆದರೆ ಸಭೆಗೂ ಮುನ್ನವೇ ನೀತಿ ಆಯೋಗ ವಿರುದ್ಧವೇ ದನಿ ಎತ್ತಿದ್ದಾರೆ.

ಸಿಎಂ ಮಮತಾ ಬ್ಯಾನರ್ಜಿ, ನೀತಿ ಆಯೋಗವನ್ನೇ ರದ್ದುಗೊಳಿಸುವಂತೆ ದೊಡ್ಡ ಆಗ್ರಹ ಮುಂದಿಟ್ಟಿದ್ದಾರೆ.

ಯೋಜನಾ ಆಯೋಗ ನೇತಾಜಿ ಸುಭಾಷ್ ಚಂದ್ರ ಬೋಸ್ ಅವರ ಕಲ್ಪನೆ. ಹಾಗಾಗಿ ನೀತಿ ಆಯೋಗವನ್ನು ರದ್ದುಗೊಳಿಸಿ, ಯೋಜನಾ ಆಯೋಗವನ್ನು ಮರಳಿ ಆರಂಭ ಮಾಡಬೇಕು ಎಂದು ಮಮತಾ ಬ್ಯಾನರ್ಜಿ ಆಗ್ರಹಿಸಿದರು.

ಬಳಿಕ ರಾಜಕೀಯ ವಿಚಾರ ಮಾತನಾಡಿದ ಮಮತಾ, ಕೇಂದ್ರ ಸರಕಾರ ಆಂತರಿಕ ಕಚ್ಚಾಟದಲ್ಲಿ ಬೀಳುತ್ತದೆ ಎಂದರು.

ಇತ್ತೀಚಿನ ಚುನಾವಣೆಯಲ್ಲಿ ಭಾರತ ಮೈತ್ರಿಕೂಟಕ್ಕೆ ಶೇ.51 ಹಾಗೂ ಎನ್‌ಡಿಎಗೆ ಶೇ.46ರಷ್ಟು ಮತಗಳು ಲಭಿಸಿವೆ. ಬಂಗಾಳದಲ್ಲಿ ಬಿಜೆಪಿ ಸೂರ್ಯ ಮುಳುಗುತ್ತಿದೆ. ಮಹಾರಾಷ್ಟ್ರದಲ್ಲಿ ಉದ್ಧವ್ ಠಾಕ್ರೆ ಮೈತ್ರಿ ಗೆಲ್ಲಲಿದೆ. ಹರಿಯಾಣದಲ್ಲಿ ಬಿಜೆಪಿ ಸೋಲಲಿದೆ ಮತ್ತು ಜಾರ್ಖಂಡ್‌ನಲ್ಲಿ ಹೇಮಂತ್ ಸೋರೆನ್ ಮತ್ತೆ ಗೆಲ್ಲಲಿದ್ದಾರೆ ಎಂದು ಭವಿಷ್ಯ ನುಡಿದರು. ಎನ್‌ಡಿಎ ಭಾಗವಾಗು ವಿರಾ? ಎಂಬ ಸುದ್ದಿಗಾರರ ಪ್ರಶ್ನೆಗೆ, ಸಿದ್ಧಾಂತದೊಂದಿಗೆ ರಾಜಿ ಮಾಡಿಕೊಳ್ಳಲು ಸಾಧ್ಯವಿಲ್ಲ ಎಂದು ಹೇಳಿದರು.

ರಾಜ್ಯಸಭೆಯಲ್ಲಿ ವಾಲ್ಮೀಕಿ ಹಗರಣ ಪ್ರಸ್ತಾಪ: ಚರ್ಚೆ

ದೆಹಲಿ: ರಾಜ್ಯಸಭೆಯಲ್ಲಿ ಶುಕ್ರವಾರದ ಕಲಾಪದಲ್ಲಿ ಬಿಜೆಪಿ ಸದಸ್ಯ ಈರಣ್ಣ ಕಡಾಡಿ, ವಾಲ್ಮೀಕಿ ನಿಗಮ ಹಗರಣ ಪ್ರಸ್ತಾಪ ಮಾಡಿದರು. ಪರಿಶಿಷ್ಟ ಪಂಗಡಗಳ ಕಲ್ಯಾಣಕ್ಕಾಗಿ ಮೀಸಲಿಟ್ಟ ಹಣ ದುರುಪಯೋಗ ಆಗಿದೆ. 187 ಕೋಟಿ ರು. ತೆಲಂಗಾಣ ಚುನಾವಣೆಯಲ್ಲಿ ಪ್ರಚಾರಕ್ಕೆ ಬಳಕೆ ಮಾಡಲಾಗಿದೆ. ಇದನ್ನು ಸಿಬಿಐ ತನಿಖೆಗೆ ಒಪ್ಪಿಸಬೇಕು ಎಂದು ಆಗ್ರಹಿಸಿದರು.

ರಾಜ್ಯಸಭಾ ಸದಸ್ಯ ಈರಣ್ಣ ಕಡಾಡಿ, ಕಾಂಗ್ರೆಸ್ ಅಧಿಕಾರಕ್ಕೆ ಬಂದಮೇಲೆ ನಿತ್ಯ ಒಂದಲ್ಲಾ ಒಂದು ಅಕ್ರಮ ಹೊರ ಬರುತ್ತಿದೆ. ಗ್ಯಾರಂಟಿ ಯೋಜನೆಗಳಿಗೆ ಬೇರೆ ಇಲಾಖೆಗಳ ಹಣ ಬಳಕೆಯಾಗಿದೆ. ವಾಲ್ಮೀಕಿ ನಿಗಮ ಮಂಡಳಿ ಹಣವನ್ನು ದುರ್ಬಳಕೆ ಮಾಡಿಕೊಂಡಿದೆ. ಶೋಷಿತ ಜನಾಂಗದ ಹಣವನ್ನು ಚುನಾವಣೆ ಬಳಕೆಗೆ ಬಳಸಿದೆ. ದಲಿತರ ಹಣ ಲೂಟಿ ಆಗುತ್ತಿರುವಾಗ ರಾಹುಲ್ ಗಾಂಧಿ ಏನು ಮಾಡುತ್ತಿದ್ದರು ಎಂದು ಪ್ರಶ್ನಿಸಿದರು.

ಟಿ.ಎಂ.ಎ.ಇ.ಸಂಸ್ಥೆ (ರಿ) ಹರಪನಹಳ್ಳಿ-583131, ವಿಜಯನಗರ (ಜಿ)
ಖಾಲಿ ಹುದ್ದೆಗಳಿಗೆ ನೇಮಕಾತಿ ಪ್ರಕಟಣೆ - ದ್ವಿತೀಯ ಪ್ರಕಟಣೆ
ಬೇಕಾಗಿದ್ದಾರೆ

ಉಲ್ಲೇಖ : 1) ಮಾನ್ಯ ನಿರ್ದೇಶಕರು (ಪ್ರೌಢಶಿಕ್ಷಣ) ಆಯುಕ್ತರ ಕಛೇರಿ, ನೃಪತುಂಗ ರಸ್ತೆ, ಸಾರ್ವಜನಿಕ ಶಿಕ್ಷಣ ಇಲಾಖೆ, ಬೆಂಗಳೂರು ಇವರ ಆದೇಶ ಸಂಖ್ಯೆ:ಸಿ8(3) ಖಾ.ಹು.ಭ/2022-23/ಇ-906140 ದಿನಾಂಕ 10-11-2022.
2) ಮಾನ್ಯ ನಿರ್ದೇಶಕರು (ಪ್ರೌಢಶಿಕ್ಷಣ) ಆಯುಕ್ತರ ಕಛೇರಿ, ನೃಪತುಂಗ ರಸ್ತೆ, ಶಾಲಾ ಶಿಕ್ಷಣ ಇಲಾಖೆ, ಬೆಂಗಳೂರು ಇವರ ಜ್ಞಾಪನ ಸಂಖ್ಯೆ:ಸಿ8(4)(8) ಶಾ:ಶಿಅ:ನೇ.ಅನು/ಇ-1359122/04/2023-24 ದಿನಾಂಕ 09-07-2024.

ಸಂಸ್ಥೆಯ ಆಶ್ರಯದಲ್ಲಿ ನಡೆಯುತ್ತಿರುವ ಅನುದಾನಿತ ಪ್ರೌಢಶಾಲೆಗಳಲ್ಲಿ ಖಾಲಿ ಇರುವ ಈ ಕೆಳಕಂಡ ಬೋಧಕ ಹುದ್ದೆಗಳಿಗೆ ಅರ್ಹ ಅಭ್ಯರ್ಥಿಗಳಿಂದ ಅರ್ಜಿಯನ್ನು ಆಹ್ವಾನಿಸಲಾಗಿದೆ.

ಕ್ರ. ಸಂ.	ಶಾಲೆಯ ಹೆಸರು	ಅನುಮತಿಸಿದ ವಿಷಯ	ಖಾಲಿ ಹುದ್ದೆ	ವಿದ್ಯಾರ್ಹತೆ	ಮೀಸಲಾತಿ ಸೂಚ್ಯಾಂಕ	ಮೀಸಲಾತಿ ಗುಂಪು
01	ಟಿ.ಎಂ.ಎ.ಇ.ಎಸ್. ಪ್ರೌಢಶಾಲೆ ನೀಲಗುಂದ	ಕನ್ನಡ	01	ಬಿ.ಎ., ಬಿ.ಇಡಿ. (ಕನ್ನಡ ಭಾಷೆಯನ್ನು ಐಚ್ಛಿಕ ವಿಷಯವನ್ನಾಗಿ ಅಭ್ಯಾಸ ಮಾಡಿರತಕ್ಕದ್ದು)	35	2ಬಿ ಮಹಿಳೆ

ವಯಸ್ಸು ಮತ್ತು ವೇತನ ಸರ್ಕಾರಿ ನಿಯಮಾವಳಿಯಂತೆ. ಅರ್ಹ ಅಭ್ಯರ್ಥಿಗಳು ಅಗತ್ಯ ದಾಖಲೆಗಳೊಂದಿಗೆ ಮಾನ್ಯ ಕಾರ್ಯದರ್ಶಿಗಳು, ಟಿ.ಎಂ.ಎ.ಇ. ಸಂಸ್ಥೆ, ಹರಪನಹಳ್ಳಿ-583131, ವಿಜಯನಗರ ಜಿಲ್ಲೆ ಇವರ ಹೆಸರಿನಲ್ಲಿ ಪೋಸ್ಟಲ್ ಆರ್ಡರ ರೂ. 1000/- ಲಗತ್ತಿಸಿ ಪತ್ರಿಕಾ ಪ್ರಕಟಣೆ ದಿನಾಂಕದಿಂದ 21 ದಿನಗಳೊಳಗಾಗಿ ಅರ್ಜಿ ಸಲ್ಲಿಸತಕ್ಕದ್ದು. ಒಂದು ಪ್ರತಿಯನ್ನು ಮಾನ್ಯ ಉಪನಿರ್ದೇಶಕರು (ಆಡಳಿತ) ಶಾಲಾ ಶಿಕ್ಷಣ ಇಲಾಖೆ, ವಿಜಯನಗರ ಜಿಲ್ಲೆ ಇವರಿಗೆ ಸಲ್ಲಿಸತಕ್ಕದ್ದು. ಪ್ರಕಟಣೆಯು ಇಲಾಖೆಯ ನಿಯಮಾವಳಿಗೆ ಒಳಪಟ್ಟಿರುತ್ತದೆ.

ಸಹಿ/-
ಕಾರ್ಯದರ್ಶಿಗಳು, ಟಿ.ಎಂ.ಎ.ಇ.ಸಂಸ್ಥೆ, ಹರಪನಹಳ್ಳಿ

ಗಡಿಗೆ ಹೆಚ್ಚು ಸೈನ್ಯ ನಿಯೋಜಿಸಿದ ಪಾಕ್

ದೆಹಲಿ: ಭಯೋತ್ಪಾದನೆ ನಿಗ್ರಹಿಸುವ ಬದಲು ಉಗ್ರರಿಗೆ ಆಶ್ರಯ ನೀಡಿ ಸಾಕುತ್ತಿರುವ ಪಾಕ್‌ಗೆ ಪ್ರಧಾನಿ ಮೋದಿ ಕಾರ್ಗಿಲ್ ವಿಜಯ ದಿವಸದಂದೇ ಎಚ್ಚರಿಕೆ ನೀಡಿದರು. ಅದರ ಬೆನ್ನಲ್ಲೇ ಪಾಕ್ ಸೇನೆ ತರಾತುರಿಯಲ್ಲಿ ದೇಶದ ಗಡಿಯಲ್ಲಿ ಹೆಚ್ಚುವರಿ ಸೈನಿಕರನ್ನು ನಿಯೋಜಿಸಿದೆ. ಪಾಕಿಸ್ತಾನ ಗಡಿಯಲ್ಲಿ 2 ಹೆಚ್ಚುವರಿ ಬ್ರಿಗೇಡ್, 3 ಪಿಒಕೆ ಬ್ರಿಗೇಡ್ ಹಾಗೂ 2 ಹೆಚ್ಚುವರಿ ಪಿಒಕೆ ಬ್ರಿಗೇಡ್‌ಗಳನ್ನು ಹೆಚ್ಚುವರಿಯಾಗಿ ನಿಯೋಜಿಸಿದೆ ಎಂದು ಮೂಲಗಳಿಂದ ತಿಳಿದುಬಂದಿದೆ.

ಬಳ್ಳಾರಿ–ಕೊಪ್ಪಳ ಜಿಲ್ಲೆಯ ಸಂಪರ್ಕ ಕಡಿತ | ಮುಳುಗಿದ ಹಂಪಿ– ಆನೆಗೊಂದಿ ಬಳಿಯ ಸ್ಮಾರಕ

ಟಿಬಿ ಡ್ಯಾಂ ಭರ್ತಿ: ಕಂಪ್ಲಿ ಸೇತುವೆ ಮುಳಗಡೆ!

ಗಂಗಾವತಿ: ಮಲೆನಾಡು ಪ್ರದೇಶದಲ್ಲಿ ನಿರಂತರ ಮಳೆ ಹಿನ್ನೆಲೆ ತುಂಗಭದ್ರಾ ಜಲಾಶಯಕ್ಕೆ ಭಾರಿ ಒಳ ಹರಿವು ದಾಖಲಾಗುತ್ತಿದೆ. ಈ ಹಿನ್ನೆಲೆ ಡ್ಯಾಂನಿಂದ ನದಿಗೆ ಬರೋಬ್ಬರಿ 1.10 ಲಕ್ಷ ಕ್ಯುಸೆಕ್ ನೀರು ಬಿಡುಗಡೆ ಮಾಡಲಾಗಿದೆ. ಕೊಪ್ಪಳ– ಬಳ್ಳಾರಿ ಜಿಲ್ಲೆಗೆ ಸಂಪರ್ಕ ಕಲ್ಪಿಸುವ ಕಂಪ್ಲಿ ಸೇತುವೆ ಸಂಪೂರ್ಣ ಮುಳುಗಡೆ ಆಗಿದ್ದು, ಸಂಪರ್ಕ ಕಡಿತಗೊಂಡಿದೆ. ನದಿ ದಡದಲ್ಲಿ ಪ್ರವಾಹ ಸ್ಥಿತಿ ನಿರ್ಮಾಣವಾಗಿದ್ದು, ಗಂಗಾವತಿ ಮತ್ತು ಕಾರಟಗಿ ತಾಲೂಕಿನ ಹಲವೆಡೆ ನದಿ ತೀರದಲ್ಲಿನ ಸ್ಮಾರಕ ಮುಳುಗಡೆ ಆಗಿವೆ.

ಗಂಗಾವತಿ ತಾಲೂಕು ಹಿರೇಜಂತಕಲ್ ಸಮೀಪದ ಕಂಪ್ಲಿ ಸೇತುವೆ ಮುಳುಗಡೆ ಹಿನ್ನೆಲೆ ಕೊಪ್ಪಳ ಮತ್ತು ಬಳ್ಳಾರಿ ಜಿಲ್ಲೆ ರಸ್ತೆ ಸಂಪರ್ಕ ಕಡಿತವಾಗಿದೆ. ಕಳೆದ ಜು.23ರ ಮಧ್ಯಾಹ್ನದಿಂದಲೇ ಕಂಪ್ಲಿ ಸೇತುವೆ ಮೇಲೆ ವಾಹನ ಸಂಚಾರ ನಿಷೇಧಿಸಲಾಗಿತ್ತು. ಸಂಜೆ ವೇಳೆಗೆ ನದಿಯ ಹೊರ ಹರಿವು 1.10 ಲಕ್ಷ ಕ್ಯುಸೆಕ್‌ಗೆ ಆಗುತ್ತಿದ್ದಂತೆ, ಸೇತುವೆ ಸಂಪೂರ್ಣ ಮುಳುಗಡೆ ಆಯಿತು. ಇದರಿಂದ ಬಳ್ಳಾರಿ ಜಿಲ್ಲೆಯ ಕಂಪ್ಲಿ, ಕೊಪ್ಪಳ ಜಿಲ್ಲೆಯ ಗಂಗಾವತಿ ನಗರಕ್ಕೆ ಸಂಚರಿಸುವ ವಾಹನ ಸವಾರರು, ಸಾರ್ವಜನಿಕರು ಕಡೆಬಾಗಿಲು ಸೇತುವೆ ಮೂಲಕ ಸುತ್ತಿ ಬಳಸಿ ಬರುವ ಸ್ಥಿತಿ ನಿರ್ಮಾಣವಾಗಿದೆ. ಬಳ್ಳಾರಿಯಿಂದ ಸಿರುಗುಪ್ಪ, ಸಿಂಧನೂರು ತಾಲೂಕು ಮಾರ್ಗ ಇಲ್ಲವೇ ಬಳ್ಳಾರಿಯಿಂದ ಹೊಸಪೇಟೆ ತಾಲೂಕಿನ ಮೂಲಕ ಕಡೇಬಾಗಿಲು ಸೇತುವೆ ಮೂಲಕ ಗಂಗಾವತಿಗೆ ಜನ ಸುತ್ತು ಬಳಸಿ ಬರಬೇಕಾದ ಸ್ಥಿತಿ ನಿರ್ಮಾಣವಾಗಿದೆ.

ತುಂಗಭದ್ರಾ ಡ್ಯಾಂನಿಂದ ನದಿಗೆ 1.10 ಲಕ್ಷ ಕ್ಯುಸೆಕ್ ನೀರು ನದಿಗೆ ಬಿಡುಗಡೆ ಮಾಡಿದ ಹಿನ್ನೆಲೆ ಕಂಪ್ಲಿ ಸೇತುವೆ ಮುಳುಗಡೆ ಆಗಿರುವುದು.

ಸಂಚಾರ ಸ್ಥಗಿತ: ಡ್ಯಾಂನಿಂದ ನದಿಗೆ ಬಿಡುಗಡೆ ಮಾಡುವ ನೀರಿನ ಪ್ರಮಾಣ ಕ್ಷಣ ಕ್ಷಣಕ್ಕೂ ಹೆಚ್ಚಳ ಆಗುತ್ತಿದ್ದ ಹಿನ್ನೆಲೆ, ಲೋಕೋಪಯೋಗಿ ಮತ್ತು ಪೊಲೀಸ್ ಇಲಾಖೆ ಮಂಗಳವಾರ ಸಂಜೆಯಿಂದ ಸರಕು ಮತ್ತು ಪ್ರಯಾಣಿಕರ ದೊಡ್ಡ ವಾಹನಗಳ ಸಂಚಾರವನ್ನು ಸೇತುವೆ ಮೇಲೆ ನಿಷೇಧಿಸಿದ್ದರು.

ಶುಕ್ರವಾರ ರಾತ್ರಿ ಮತ್ತಷ್ಟು ನೀರಿನ ಪ್ರಮಾಣ ಹೆಚ್ಚಳವಾದ ಹಿನ್ನೆಲೆ ದ್ವಿಚಕ್ರ ವಾಹನ ಸೇರಿದಂತೆ ಎಲ್ಲ ವಾಹನ ಸೇತುವೆ ಮೇಲೆ ಪ್ರಯಾಣ ಮಾಡದಂತೆ ನಿರ್ಬಂಧ ಹೇರಿದರು. ಎರಡೂ ಕಡೆ ಬ್ಯಾರಿಕೇಡ್ ಇಟ್ಟು ಪೊಲೀಸ್ ಬಂದೋಬಸ್ತ ನಿಯೋಜಿಸಲಾಗಿದೆ.

ಸೇತುವೆ ಶಿಥಿಲ: ಕಳೆದ ಐದು ದಶಕದ ಹಿಂದೆ ನಿರ್ಮಾಣ ಆಗಿರುವ ಕಂಪ್ಲಿ ಸೇತುವೆ ಈಗಾಗಲೇ ಶಿಥಿಲಾವಸ್ಥೆ ತಲುಪಿದೆ. ಇದಕ್ಕೆ ಪರ್ಯಾಯವಾಗಿ ಸೇತುವೆ ನಿರ್ಮಾಣ ಮಾಡಬೇಕು ಎಂಬ ಕೂಗು ದಶಕದಿಂದ ಗಂಗಾವತಿ ಹಾಗೂ ಕಂಪ್ಲಿ ಭಾಗದ ಜನರಿಂದ ಕೇಳಿ ಬಂದಿದೆ. ಸುಮಾರು ಎಂಟು ನೂರು ಮೀಟರ್ ಉದ್ದವಿರುವ ಇರುವ ಕಂಪ್ಲಿ ಸೇತುವೆ ಬಹುತೇಕ ಭಾಗ ದುರಸ್ತಿಯಲ್ಲಿದೆ. ನದಿಯಲ್ಲಿ ಪ್ರವಾಹ ಬಂದಾಗೆಲ್ಲ ಸಾರ್ವಜನಿಕರು ಮತ್ತು ವಿದ್ಯಾರ್ಥಿಗಳು ಕಂಪ್ಲಿ ಮತ್ತು ಗಂಗಾವತಿ ಓಡಾಡಲು ಪರದಾಡುತ್ತಿದ್ದಾರೆ.

ಸ್ಮಾರಕ ಮುಳುಗಡೆ: ನದಿಗೆ ಭಾರಿ ಪ್ರಮಾಣದ ನೀರು ಬಿಡುಗಡೆ ಮಾಡಿದ ಹಿನ್ನೆಲೆ ನದಿ ಪಾತ್ರದುದ್ದಕ್ಕೂ ಪ್ರವಾಹ ಸ್ಥಿತಿ ಉಂಟಾಗಿದೆ. ಇದರಿಂದ ಗಂಗಾವತಿ ತಾಲೂಕಿನ ಆನೆಗೊಂದಿ ಭಾಗದ ಐತಿಹಾಸಿಕ ಸ್ಮಾರಗಳು ಮುಳಗಡೆಯಾಗಿವೆ. ಕೆಲ ಕಡೆ ಸ್ಮಾರಕಕ್ಕೆ ಜಲ ದಿಗ್ಬಂಧನ ಉಂಟಾಗಿದೆ. 64 ಕಾಲಿನ ಮಂಟಪ ಶ್ರೀಕೃಷ್ಣದೇವರಾಯನ ಸಮಾಧಿ, ವಿಧಿ–ವಿಧಾನಗಳನ್ನು ನಿರ್ವಹಿಸುವ ಮಂಟಪ ಮುಳುಗಡೆಯಾಗಿದೆ.

ಚಿಂತಾಮಣಿ, ತುಂಗಭದ್ರಾ ನದಿ ಸ್ನಾನದ ಘಟ್ಟ ಸೇರಿದಂತೆ ನಾನಾ ಸ್ಮಾರಕಕ್ಕೆ ಸಂಪರ್ಕ ಸ್ಥಗಿತವಾಗಿದೆ. ಅಲ್ಲದೇ ಒಂಭತ್ತು ಯತಿಗಳ ಸಮಾಧಿಯಾಗಿರುವ ನವವೃಂದಾವನ ಗಡ್ಡೆಯ ಸಂಪರ್ಕ ಸಂಪೂರ್ಣ ಸ್ಥಗಿತವಾಗಿದೆ.

ರೆಡ್ ಅಲರ್ಟ್ ಮೆಸೇಜ್!

ಟಿಬಿ ಡ್ಯಾಂನಿಂದ ನದಿಗೆ ನೀರು ಹರಿಸುತ್ತಿರುವ ಹಿನ್ನೆಲೆ ತುಂಗಭದ್ರಾ ಜಲಾಶಯದ ಅಧಿಕಾರಿಗಳು, ನದಿಪಾತ್ರದ ಜನರಿಗೆ ದಿನದ 24 ಗಂಟೆಯೂ ಎಚ್ಚರಿಕೆಯಿಂದ ಇರುವಂತೆ ರೆಡ್ ಅಲರ್ಟ್ ಜಾರಿ ಮಾಡಿದ್ದಾರೆ. ತುಂಗಾ ಮತ್ತು ವರದಾ ನದಿಯ ಪ್ರವಾಹದ ನೀರು ತುಂಗಭದ್ರಾ ಜಲಾಶಯಕ್ಕೆ ಬರುತ್ತಿರುವ ಹಿನ್ನೆಲೆ ಹೆಚ್ಚುವರಿ ನೀರು ನದಿಗೆ ಹರಿಸಲಾಗುತ್ತಿದೆ. ಸದ್ಯ 1.10 ಲಕ್ಷ ಕ್ಯುಸೆಕ್ ನೀರು ಹರಿಸಲಾಗುತ್ತಿದ್ದು, ಯಾವುದೇ ಸಂದರ್ಭದಲ್ಲಿ ಈ ಹೆಚ್ಚಿಸುವ ಸಾಧ್ಯತೆ ಇದೆ ಎಂದು ಅಧಿಕಾರಿಗಳು ಅಲರ್ಟ್ ಮೆಸೇಜ್ ಜಾರಿ ಮಾಡಿದ್ದಾರೆ. ಇದರಿಂದ ನದಿ ಪಾತ್ರದ ಗ್ರಾಮದಲ್ಲಿ ಡಂಗುರ ಸಾರುವ ಮೂಲಕ ಸ್ಥಳೀತ ಆಡಳಿತಗಳು ಜನರಿಗೆ ಎಚ್ಚರಿಕೆ ನೀಡುತ್ತಿವೆ.

ಸಮಾಚಾರ ಸಣ್ಣದಲ್ಲ

ಶಾಸಕ ಪ್ರಸಾದ್‌ಗೆ ಅಭಿನಂದನೆ 29ಕ್ಕೆ

ರಾಯಚೂರು: ಛಲವಾದಿ ಮಹಾಸಭಾ ವೇದಿಕೆ ವತಿಯಿಂದ ಜು.29 ರಂದು ಪ್ರಪ್ರಥಮ ಬಾರಿಗೆ ಜಿಲ್ಲೆಗೆ ಆಗ ಮಿಸುತ್ತಿರುವ ಹುಬ್ಬಳ್ಳಿ ಧಾರವಾಡ ಪೂರ್ವ ಕ್ಷೇತ್ರದ ಶಾಸಕರು ಪ್ರಸಾದ ಅಬ್ಬಯ್ಯ ಅವರಿಗೆ ಅಭಿನಂದನಾ ಸಮಾರಂಭವನ್ನು ನಗರದ ಸ್ಟೇಷನ್ ರಸ್ತೆಯ ಮಲ್ಲನ್ನ ನಾರಾಯಣ ಕಲ್ಯಾಣ ಮಂಟಪದಲ್ಲಿ ಹಮ್ಮಿಕೊಳ್ಳಲಾಗಿದೆ ಎಂದು ದಲಿತ ಸಮುದಾಯದ ಮುಖಂಡ ರವೀಂದ್ರ ಪಟ್ಟಿ ಅವರು ಹೇಳಿದರು. ನಗರದ ಪತ್ರಿಕಾ ಭವನದಲ್ಲಿ ಸುದ್ದಿಗೋಷ್ಠಿಯಲ್ಲಿ ಮಾತನಾಡಿ, ಕೊಳಗೇರಿ ರಾಜ್ಯ ಅಧ್ಯಕ್ಷರಾಗಿ ಪ್ರಪ್ರಥಮ ಬಾರಿಗೆ ಜಿಲ್ಲೆಗೆ ಆಗಮಿಸುತ್ತಿರುವ ಪ್ರಸಾದ್ ಅಬ್ಬಯ್ಯ ಹಿನ್ನಲೆ ಸನ್ಮಾನ ಕಾರ್ಯಕ್ರಮ ಹಮ್ಮಿಕೊಳ್ಳಲಾಗಿದೆ. ಪ್ರಸಾದ್ ಅಬ್ಬಯ್ಯ ಅವರು ಮೂಲತ: ರಾಯಚೂರು ಜಿಲ್ಲೆಯ ವರಾಗಿದ್ದು ಅವರ ತಂದೆ ಅವರು ಜಿಲ್ಲೆಯಲ್ಲಿ ಕಂದಾಯ ಇಲಾಖೆಯಲ್ಲಿ ಸೇವೆ ಸಲ್ಲಿಸಿ ನಂತರ ಹುಬ್ಬಳ್ಳಿಗೆ ತಹಸೀಲ್ದಾರಾಗಿ ವರ್ಗಾವಣೆಗೊಳ್ಳುತ್ತಾರೆ. ಹುಬ್ಬಳ್ಳಿ ಧಾರವಾಡದಲ್ಲಿ ಕ್ಷೇತ್ರದಲ್ಲಿ ರಾಜಕೀಯದಲ್ಲಿ ಸಕ್ರಿಯವಾಗಿ ಗುರುತಿಸಿಕೊಂಡು ಮೂರನೇ ಬಾರಿಗೆ ಶಾಸಕರಾಗಿದ್ದಾರೆ.

ಆ.25 ರಂದು ಭಾರತ ಕೋ ಜಾನೋ ಪರೀಕ್ಷೆ

ರಾಯಚೂರು: ಭಾರತ ವಿಕಾಸ ಪರಿಷತ್ ವತಿಯಿಂದ ಆ.25 ರಂದು ರಾಷ್ಟ್ರೀಯ ಸಮೂಹ ಗಾಯನ ಹಾಗೂ ಭಾರತ್ ಕೋ ಜಾನೋ ಲಿಖಿತ ಪರೀಕ್ಷೆ ಆಯೋಜಿಸಲಾಗಿದೆ ಎಂದು ಡಾ.ಆನಂದ ತೀರ್ಥ ಫಡ್ನೀಸ್ ಹೇಳಿದರು. ನಗರದ ಪತ್ರಿಕಾ ಭವನದಲ್ಲಿ ಸುದ್ದಿಗೋಷ್ಠಿಯಲ್ಲಿ ಮಾತನಾಡಿ, ಭಾರತ ವಿಕಾಸ ಪರಿಷತ್ ರಾಷ್ಟ್ರೀಯ ಭಾವನೆ ಮೂಡಿಸುವ ಉದ್ದೇಶದಿಂದ ಆರನೇ ತರಗತಿಯಿಂದ ಪಿಯುಸಿ ದ್ವಿತೀಯ ವರ್ಷದ ವರೆಗಿನ ವಿದ್ಯಾರ್ಥಿಗಳಿಗೆ ರಾಷ್ಟ್ರೀಯ ಸಮೂಹ ಗಾಯನ ಹಾಗೂ ಭಾರತ್ ಕೋ ಜಾನೋ ಲಿಖಿತ ಪರೀಕ್ಷೆ ಆಯೋಜಿಸಲಾಗಿದೆ ಎಂದರು. ಸ್ಪರ್ಧೆಯಲ್ಲಿ ಭಾಗವಹಿಸಲು ಆ.20ರೊಳಗೆ ಹೆಸರು ನೊಂದಾಯಿಸಬೇಕು ಎಂದು ಅವರು ಯುವಕರು ಹೆಚ್ಚಿನ ಸಂಖ್ಯೆಯಲ್ಲಿ ಭಾಗವಹಿಸಲು ಕೋರಿದರು. ಸ್ಪರ್ಧೆಯು ವಿದ್ಯಾಭಾರತಿ ಶಾಲೆಯಲ್ಲಿ ನಡೆಯಲಿದೆ ಎಂದರು. ಈ ಸಂದರ್ಭದಲ್ಲಿ ಜಾನಕಿ ಪುರೋಹಿತ, ಪುರುಷೋತ್ತಮ ಇನ್ನಾಣಿ, ತಿರುಪತಿ ಜೋಷಿ, ಸ್ವಾಮಿ ರಾವ್ ದೇಶಪಾಂಡೆ ಇದ್ದರು.

ಇಂದಿನಿಂದ 29 ರವರೆಗೆ ಆಭರಣ ಪ್ರದರ್ಶನ

ರಾಯಚೂರು: ನಗರದ ರಂಜಿತಾ ಪ್ಯಾಲೇಸ್ ಹೊಟೇಲ್‌ನಲ್ಲಿ ಇಂದಿನಿಂದ ಜು.29 ರವರೆಗೆ ನಡೆಯುವ ಕೃಷ್ಣಯ್ಯಚೆಟ್ಟಿ ಜ್ಯುವೆಲರ್ಸ್ ರವರ ಆಭರಣ ಪ್ರದರ್ಶನಕ್ಕೆ ಮುಖಂಡರಾದ ತ್ರಿವಿಕ್ರಮ ಜೋಷಿ ಚಾಲನೆ ನೀಡಿದರು. ವಿಶಿಷ್ಟ ಕೊಡುಗೆ ಮತ್ತು ಕರಕುಶಲ ವಿನ್ಯಾಸವಿರುವ ವಜ್ರ, ಚಿನ್ನ ಹಾಗೂ ಬೆಳ್ಳಿಯ ಆಭರಣಗಳ ಪ್ರದರ್ಶನ ಉಚಿತವಾಗಿ ನಡೆಯಲಿದ್ದು ಆಭರಣ ಪ್ರಿಯರು ಸದುಪಯೋಗ ಪಡೆದುಕೊಳ್ಳಲು ತಿಳಿಸಿದರು. ಈ ಸಂದರ್ಭದಲ್ಲಿ ಕೊಟ್ರೇಶಪ್ಪ ಕೋರಿ, ಹರವಿ ನಾಗನಗೌಡ, ಸೇರಿದಂತೆ ಜ್ಯುವೆಲರ್ಸ್ ಮಾಲಿಕರು, ಸಿಬ್ಬಂದಿಗಳಿದ್ದರು.

ತುಂಗಭದ್ರಾ ನದಿಯಲ್ಲಿ ಮೊಸಳೆ ಪ್ರತ್ಯಕ್ಷ

ಮಾನ್ವಿ: ತಾಲೂಕಿನ ಚಿಕಲ್ಪರ್ವಿ ಗ್ರಾಮದ ತುಂಗಭದ್ರಾ ನದಿಯಲ್ಲಿ ತುಂಗಭದ್ರಾ ಜಲಾಶಯದಿಂದ ಹೆಚ್ಚಿನ ಪ್ರಮಾಣದಲ್ಲಿ ನೀರು ಬಿಟ್ಟಿರುವುದರಿಂದ

ಹೆಚ್ಚಿನ ಸಂಖ್ಯೆಯಲ್ಲಿ ಮೊಸಳೆಗಳು ಕಾಣಿಸಿಕೊಳ್ಳುತ್ತಿದ್ದು, ಗ್ರಾಮದ ಜನರು ಹಾಗೂ ರೈತರು ತಮ್ಮ ಜಾನುವಾರುಗಳನ್ನು ನದಿಯಲ್ಲಿ ನೀರು ಕುಡಿಸುವುದಕ್ಕೆ ಬಿಡಲು ಭಯಪಡುವಂತಾಗಿದೆ ಕೂಡಲೇ ಅರಣ್ಯ ಇಲಾಖೆ ಅಧಿಕಾರಿಗಳು ಪರಿಶೀಲನೆ ನಡೆಸಿ ಮೊಸಳೆಗಳನ್ನು ಸ್ಥಳಾಂತರಿಸುವಂತೆ ಗ್ರಾಮಸ್ಥರು ಒತ್ತಾಯಿಸುತ್ತಿದ್ದಾರೆ. ಇತ್ತೀಚಿಗೆ ಮೊಸಳೆ ಒಂದು ಆಕಳಕರುವಿನ ಮೇಲೆ ದಾಳಿ ಮಾಡಿದ್ದು ಕೂಡಲೇ ಹೆಚ್ಚಿನ ಅನಾಹುತಗಳನ್ನು ತಪ್ಪಿಸುವುದಕ್ಕಾಗಿ ಅರಣ್ಯ ಇಲಾಖೆಯವರು ಕ್ರಮ ಕೈಗೊಳ್ಳುವಂತೆ ರೈತರು ಒತ್ತಾಯಿಸುತ್ತಿದ್ದಾರೆ.

ಡೆಂಘೀ ವಿರೋಧಿ ದಿನಾಚರಣೆ

ಮುದಗಲ್: ಆರೋಗ್ಯ ಮತ್ತು ಕುಟುಂಬ ಇಲಾಖೆ ಹಾಗೂ ಪುರಸಭೆ ವತಿಯಿಂದ ಪಟ್ಟಣದಲ್ಲಿ ಡೆಂಘೀ ಜ್ವರ ವಿರೋಧಿ ದಿನಾಚರಣೆ ಕಾರ್ಯಕ್ರಮ ಜರುಗಿತು. ಸಮುದಾಯದ ಆರೋಗ್ಯ ಕೇಂದ್ರದ ಸಿಬ್ಬಂದಿಗಳು ಹಾಗೂ ಪುರಸಭೆ ಸಿಬ್ಬಂದಿಗಳ ಸಹಯೋಗದಲ್ಲಿ ಜಾಗೃತಿ ಜಾಥಾ ಮಾಡಿ ಕರ ಪತ್ರ ಹಂಚುವ ಮೂಲಕ ಸಾರ್ವಜನಿಕರಿಗೆ ಜಾಗೃತಿ ಮೂಡಿಸಿ ಮನೆಯ ಸುತ್ತಮುತ್ತಲಿನ ಪ್ರದೇಶಗಳಲ್ಲಿ ಸ್ವಚ್ಛತೆ ಕಾಪಾಡಿಕೊಳ್ಳಬೇಕು.

{ಸತೀಶ ಜಾರಕಿಹೊಳಿ} ಸಚಿವ

ಖಾನಾಪುರದ ಹಲವು ಹಳೆಯ ಸೇತುವೆಗಳಲ್ಲಿ ಮುನ್ನೆಚ್ಚರಿಕೆ ಕ್ರಮವಾಗಿ ಭಾರಿ ವಾಹನಗಳ ಸಂಚಾರ ನಿರ್ಬಂಧಿಸಲಾಗಿದೆ. ಇನ್ನೂ ಖಾನಾಪುರದಿಂದ ಗೋವಾ ರಾಜ್ಯದ ಗಡಿಯವರೆಗೂ ರಾಷ್ಟ್ರೀಯ ಹೆದ್ದಾರಿ ರಸ್ತೆ ದುರಸ್ತಿ ಮತ್ತು ಸೇತುವೆಗಳ ನಿರ್ಮಾಣಕ್ಕೆ ಟೆಂಡರ್ ಕರೆಯಲಾಗಿದೆ. ಮಳೆಗಾಲ ಮುಗಿದ ಬಳಿಕ ಹೊಸ ಸೇತುವೆ ನಿರ್ಮಾಣಕ್ಕೆ ಸೂಚನೆ.

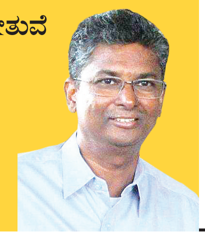

ಕಾರ್ಗಿಲ್ ವಿಜಯ ದೇಶಕ್ಕೆ ಹೆಮ್ಮೆ: ಮಾಲಗಿತ್ತಿ

ಕೊಪ್ಪಳ: ಕಾರ್ಗಿಲ್ ಯುದ್ದದಲ್ಲಿ ಭಾರತಕ್ಕೆ ಗೆಲುವಾಗಿದ್ದು, ದೇಶಕ್ಕೆ ಹೆಮ್ಮೆ. ಇಂಥ ವಿಜಯಕ್ಕೆ ನಮ್ಮ ಸೈನಿಕರು ಪ್ರಾಣದ ಹಂಗು ತೊರೆದು ಹೋರಾಟ ಮಾಡಿದ್ದನ್ನು ಮರೆಯುವಂತಿಲ್ಲ ಎಂದು ಉಪ ವಿಭಾಗಾಧಿಕಾರಿ ಕ್ಯಾಪ್ಟನ್ ಮಹೇಶ ಮಾಲಗಿತ್ತಿ ಅಭಿಪ್ರಾಯಪಟ್ಟರು.

ನಗರದಲ್ಲಿ ಮಾಜಿ ಸೈನಿಕರ ಸಂಘದ ಕಚೇರಿಯಲ್ಲಿ ಆಯೋಜಿಸಿದ್ದ ಕಾರ್ಗಿಲ್ ವಿಜಯೋತ್ಸವ ಕಾರ್ಯಕ್ರಮದಲ್ಲಿ ಭಾಗವಹಿಸಿ ಶುಕ್ರವಾರ ಮಾತನಾಡಿದರು.

ಭಾರತದ ಸೈನಿಕರು ಕಠಿಣ ಪರಿಸ್ಥಿತಿಯಲ್ಲೂ ಜಯ ಸಾಧಿಸಿದ್ದಾರೆ. ಅಲ್ಲಿಯ ಸೈನಿಕರ ಹೋರಾಟ ಮೈ ಜುಮ್ಮೆನ್ನಿಸುತ್ತದೆ. ಕಣ್ಣಿಗೆ ನಿದ್ದೆ, ಹೊಟ್ಟೆಗೆ ಊಟ ಇಲ್ಲದಿದ್ದರೂ ಹೋರಾಡಿ ಜಯ ಸಾಧಿಸಿದ್ದಾರೆ. ಅಂಥ ಹೋರಾಟವನ್ನು ನಾವು ಎಂದೂ ಮರೆಯಲು ಸಾಧ್ಯವಿಲ್ಲ. ಸದಾ ನೆನಪಿನಲ್ಲಿರಬೇಕಾಗುತ್ತದೆ ಎಂದರು.

ತಹಸೀಲ್ದಾರ ವಿಠ್ಠಲ್ ಚೌಗಲೇ ಮಾತನಾಡಿ, ಸೈನಿಕರ ಕಾರ್ಯವನ್ನು ದೇಶವೇ ಸ್ಮರಿಸಬೇಕಾಗುತ್ತದೆ. ಅದರಲ್ಲೂ ಕಾರ್ಗಿಲ್ ಯುದ್ದದಲ್ಲಿ ಪ್ರಾಣದ ಹಂಗು ತೊರೆದು ಹೋರಾಟ ಮಾಡಿ ದೇಶಕ್ಕೆ ಜಯ ತಂದುಕೊಟ್ಟರು. ಮಾಜಿ ಸೈನಿಕರಾಗಿದ್ದರೂ ಸಹ ಇಷ್ಟೊಂದು ಕ್ರಿಯಾಶೀಲರಾಗಿ ವಿಜಯೋತ್ಸವ ಆಚರಣೆ ಮಾಡುತ್ತಿರುವುದು ಶ್ಲಾಘನೀಯ.

ಮಾಜಿ ಸೈನಿಕರ ಸಂಘದ ಜಿಲ್ಲಾಧ್ಯಕ್ಷ ಮಾರುತಿ ಗೊಂದಿ, ಉಪಾಧ್ಯಕ್ಷ ಶ್ರೀಧರ ಪೊಲೀಸ್ ಪಾಟೀಲ್, ಸಹಕಾರ್ಯದರ್ಶಿ ಗುರುಬಸಯ್ಯ ಬೃಹ್ಮನಮಠ, ಮಲ್ಲಿಕಾರ್ಜುನ ಸಜ್ಜನ, ಉಮೇಶ ಕಾಮನೂರು, ಇಂಧುದರ ಸೊಪ್ಪಿಮಠ, ವಾಸಪ್ಪ ಚಲ್ಲಾ, ಯಂಕರಡ್ಡಿ ರೊಡ್ಡರ, ಕಾರ್ಗಿಲ್ ವೀರನಾರಿ ಸರೋಜಮ್ಮ ಮೇಗಳಮಠ ಇತರರು ಇದ್ದರು. ಮಾಜಿ ಸೈನಿಕರ ಸಂಘದ ಜಿಲ್ಲಾ ಉಪಾಧ್ಯಕ್ಷ ಶ್ರೀಧರ ಪಾಟೀಲ್ ನಿರೂಪಿಸಿದರು.

ಕೊಪ್ಪಳದ ಮಾಜಿ ಸೈನಿಕರ ಸಂಘದ ಕಚೇರಿಯಲ್ಲಿ ಕಾರ್ಗಿಲ್ ವಿಜಯೋತ್ಸವ ಆಚರಣೆ ಮಾಡಲಾಯಿತು.

> **ಕೊಪ್ಪಳ ಮಾಜಿ ಸೈನಿಕರ ಸಂಘಕ್ಕೆ ಸರಕಾರ ಈಗಾಗಲೇ ನಿವೇಶನ ಮಂಜೂರು ಮಾಡಿದೆ. ಅದನ್ನು ಶೀಘ್ರದಲ್ಲಿಯೇ ಹಕ್ಕು ಪತ್ರ ನೀಡಲಾಗುವುದು.**
> – ಕ್ಯಾಪ್ಟನ್. ಮಹೇಶ ಮಾಲಗಿತ್ತಿ, ಎಸಿ

ತುಂಗಭದ್ರೆಗೆ ಹೆಚ್ಚಿನ ನೀರು ಬಿಡುವ ಸಂಭವ

ಮಾನ್ವಿ: ತಾಲೂಕಿನ ಚೀಕಲಪರ್ವಿ ಗ್ರಾಮದಲ್ಲಿನ ತುಂಗಭದ್ರ ನದಿಯನ್ನು ಪರಿಶೀಲಿಸಿ ತಹಸೀಲ್ದಾರ್ ರಾಜು ಪಿರಂಗಿ ಮಾತನಾಡಿ, ತುಂಗಭದ್ರ ಜಲಾಶಯದಿಂದ ತುಂಗಭದ್ರನದಿಗೆ ಈಗಾಗಲೇ ಪ್ರಥಮ ಹಂತದಲ್ಲಿ ನಾಲ್ಕು ಗೇಟ್‌ಗಳ ಮೂಲಕ 25 ಟಿ.ಎಂ.ಸಿ.ನೀರು ಬಿಡಲಾಗಿದೆ ಹಂತ ಹಂತವಾಗಿ 50 ಟಿ.ಎಂ.ಸಿ ಯಂತೆ 1ಲಕ್ಷ ಕ್ಯುಸೆಕ್ ವರೆಗೂ ನದಿಗೆ ನೀರು ಬಿಡುವ ಸಂಭವವಿರುವುದರಿಂದ ತಾಲೂಕಿನ ತುಂಗಭದ್ರನದಿ ತೀರದಲ್ಲಿನ 11 ಗ್ರಾಮಗಳಲ್ಲಿ ನದಿ ನೀರಿನಿಂದ ಅಪಾಯ ಸಂಭವಿಸಬಹುದು ಎಂದು ಗುರುತಿಸಲಾಗಿದೆ.

ಈ ಹನ್ನೊಂದು ಗ್ರಾಮಗಳಿಗೆ ಮುಂಜಾಗ್ರತೆ ಕ್ರಮ ಕೈಗೊಳ್ಳುವುದಕ್ಕೆ ಹಾಗೂ ಜನರಲ್ಲಿ ಜಾಗೃತಿ ಮೂಡಿಸುವುದು ಸೇರಿದಂತೆ ನದಿಯ ನೀರಿನಲ್ಲಿ ಹೆಚ್ಚಳದಿಂದ ಸಂಭವಿಸಬಹುದಾದ ಅಪಾಯಗಳನ್ನು ತಡೆಯುವುದಕ್ಕೆ ಅಗತ್ಯವಾದ ಕ್ರಮ ಕೈಗೊಳ್ಳುವುದಕ್ಕೆ ತಾಲೂಕು ಆಡಳಿತದಿಂದ ತಾಲೂಕು ಮಟ್ಟದ ವಿವಿಧ ಇಲಾಖೆಯ ಅಧಿಕಾರಿಗಳನ್ನು ನೋಡಲ್ ಅಧಿಕಾರಿಗಳನ್ನಾಗಿ ನೇಮಿಸಿದ್ದು ಅವರು ತಮಗೆ ವಹಿಸಿದ ಗ್ರಾಮಗಳಲ್ಲಿ ಅಗತ್ಯ ಕ್ರಮ ಕೈಗೊಳ್ಳಲಿದ್ದಾರೆ. ನದಿಯಲ್ಲಿ ಹರಗೋಲು ಹಾಕುವುದಕ್ಕೆ ಹಾಗೂ ಹರಗೋಲು ಮೂಲಕ ಜನರನ್ನು ಸಾಗಿಸುವುದನ್ನು ನಿರ್ಬಂಧಿಸಲಾಗಿದೆ.

ನದಿ ತೀರದಲ್ಲಿನ ಏತ ನೀರವಾರಿ ಪಂಪ್ ಸೇಟ್‌ಗಳ ವಿದ್ಯುತ್ ಸಂಪರ್ಕ ತಪ್ಪಿಸುವಂತೆ ಜೆಸ್ಕಾಂ ಇಲಾಖೆಯ ಅಧಿಕಾರಿಗಳಿಗೆ ಸೂಚನೆ ನೀಡಲಾಗಿದೆ ಹಾಗೂ ರೈತರು ತಮ್ಮ ಏತ ನೀರಾವರಿಗೆ ಬಳಸುವ ಪಂಪ್ ಸೆಟ್ ಹಾಗೂ ಯಂತ್ರಗಳನ್ನು, ಪೈಪ್‌ಗಳನ್ನು ನದಿ ನೀರಿಗೆ ಕೊಚ್ಚಿ ಹೋಗದಂತೆ ಸುರಕ್ಷಿತ ಸ್ಥಳಗಳಿಗೆ ಸ್ಥಾಳಂತರಿಸುವಂತೆ ಸೂಚನೆ ನೀಡಲಾಗಿದೆ. ಹಾಗೂ ನದಿಯಲ್ಲಿ ನೀರು ಹೆಚ್ಚಿರುವ ಸಮಯದಲ್ಲಿ ನದಿಯ ನೀರಿಗೆ ಇಳಿಯುವುದನ್ನು ಸಾರ್ವಜನಿಕರು ಮಾಡಬರಾದು ,ಗ್ರಾಮ ಪಂಚಾಯಿತಿ ಅಭಿವೃದ್ದಿ ಅಧಿಕಾರಿಗಳು, ಕಂದಾಯ ಇಲಾಖೆಯ ಅಧಿಕಾರಿಗಳು.ಹಾಗೂ ನೋಡಲ್ ಅಧಿಕಾರಿಗಳು ನಿರಂತರವಾಗಿ ಗ್ರಾಮಗಳಲ್ಲಿ ಸಂಚಾರಿಸಿ ಅಗತ್ಯವಾದ ಎಲ್ಲಾ ಕ್ರಮಗಳನ್ನು ಕೈಗೊಳ್ಳುವಂತೆ ಸೂಚನೆ ನೀಡಲಾಗಿದೆ ಹಾಗೂ ನದಿ ತೀರದಲ್ಲಿನ ಎಲ್ಲಾ ಗ್ರಾಮಗಳಲ್ಲಿ ಧ್ವನಿವರ್ಧಕಗಳ ಮೂಲಕ ಜನರಲ್ಲಿ ಜಾಗೃತಿ ಮೂಡಿಸಲಾಗುತ್ತಿದೆ ಎಂದು ತಿಳಿಸಿದರು.

ಚೀಕಲಪರ್ವಿ ಗ್ರಾಮದಲ್ಲಿನ ತುಂಗಭದ್ರ ನದಿಯನ್ನು ಪರಿಶೀಲಿಸಿದ ತಹಸೀಲ್ದಾರ್‌ರು.

ಅನ್ನದಲ್ಲಿ ಹುಳು, ದೋಸೆಯಲ್ಲಿ ಗೊದ್ದ!

ಆನಂದ್ ಸ್ವಾಮಿ ಹಿರೇಮಠ ರಾಯಚೂರು

ಅನ್ನದಲ್ಲಿ ಬಾಲ ಹುಳು, ದೋಸೆಯಲ್ಲಿ ಗೊದ್ದಗಳು, ಚಪಾತಿಯಲ್ಲಿ ನೊಣಗಳೇ ಇರುವ ಆಹಾರವನ್ನು ಸೇವಿಸುತ್ತ ಬದುಕುವ ಸ್ಥಿತಿ ನಗರದ ಸಮಾಜ ಕಲ್ಯಾಣ ಇಲಾಖೆಯ ನಿರ್ವಹಣೆಯಲ್ಲಿರುವ ವಿದ್ಯಾರ್ಥಿ ವಸತಿ ನಿಲಯಗಳಲ್ಲಿನ ವಿದ್ಯಾರ್ಥಿಗಳ ಸ್ಥಿತಿ ಇದೆ ಎಂದರೆ ನಂಬಲೇಬೇಕು.

ಪ್ರಸಕ್ತ 246 ವಿದ್ಯಾರ್ಥಿಗಳಿರುವ ನಗರದಲ್ಲಿನ ಬಿಜಿನಗೇರೆ ರೋಡ್ ದಲ್ಲಿರುವ ಡಾ. ಬಿ.ಆರ್.ಅಂಬೇಡ್ಕರ್ ಮೆಟ್ರಿಕ್ ನಂತರ ವೃತ್ತಿಪರ ಬಾಲಕರ ವಸತಿ ನಿಲಯದಲ್ಲಿ ಈ ವಾಸಯೋಗ್ಯವಲ್ಲದ ರೀತಿಯಲ್ಲಿ ವಸತಿ ನಿಲಯ ಕಂಡುಬರುತ್ತದೆ.

ನಿಲಯದಲ್ಲಿ ಸ್ವಚ್ಚತೆಯೆನ್ನುವುದು ಎಲ್ಲಿ ಇದೆ ಎಂದು ಹುಡುಕಬೇಕು ಅಡುಗೆ ಮನೆ, ಕುಡಿಯುವ ನೀರಿನ ಟ್ಯಾಂಕ್, ಗಬ್ಬೆಂದು ನಾರುವ ಮುಸುರೆ ಹಾಕುವ ಜಾಗೆ, ವಸತಿ ನಿಲಯದಲ್ಲೇ ವಾಸಸ್ಥಾನ ಮಾಡಿಕೊಂಡಿರುವ ಹತ್ತಾರು ಬೀದಿನಾಯಿಗಳು.

ಇಲ್ಲಿ ಶುಭ್ರತೆ ಎನ್ನುವುದು ಮರಿಚಿಕೆ ಎಂದರೆ ತಪ್ಪಾಗಲಾರದು. ಸಮಯಕ್ಕೆ ಸರಿಯಾಗಿ ವಿದ್ಯಾರ್ಥಿಗಳಿಗೆ ಆಹಾರ ನೀಡುತ್ತಿಲ್ಲ. ನೀಡುವಂತೆ ಕೇಳಿದರೆ ವಾರ್ಡನ್ ಮತ್ತುಡಿ ದರ್ಜೆ ನೌಕಕರಿಂದ ದಬ್ಬಾಳಿಕೆ ಮತ್ತು ವಿದ್ಯಾರ್ಥಿಗಳಿಗೆ ಜೀವ ಬೆದರಿಕೆ. ಏರು ಧ್ವನಿಯಲ್ಲಿ ಮಾತನಾಡಿದ ವಿದ್ಯಾರ್ಥಿಗಳಿಗೆ ಊಟೋಪಚಾರ ದೊರೆಯದಂತೆ ಮಾಡುವ ವಸತಿ ನಿಲಯದ ಅಧಿಕಾರಿ, ಸಿಬ್ಬಂದಿಗಳು.

ಈ ಘಟನೆ ಪೊಲೀಸ್ ಠಾಣೆಯ ಮೆಟ್ಟಿಲನ್ನು ಏರಿ ಪ್ರಕರಣವೂ ದಾಖಲಾಗಿತ್ತು. ಆದರೂ ಈ ಡಿ ದರ್ಜೆನೌಕರರು ವಿದ್ಯಾರ್ಥಿಗಳ ಮೇಲೆ ದೌರ್ಜನ್ಯ, ಹಲ್ಲೆ ಮಾಡುವುದನ್ನು ನಿಲ್ಲಿಸಿಲ್ಲ. ಇದಕ್ಕೆ ಗುತ್ತಿಗೆದಾರರ ಮತ್ತು ಸಮಾಜ ಕಲ್ಯಾಣ ಇಲಾಖೆಯ ಸಿಬ್ಬಂದಿಗಳ ಬೆಂಬಲ ಕಾರಣವಾಗಿದೆ.

ಈ ವಸತಿ ನಿಲಯದ ವಿದ್ಯಾರ್ಥಿಗಳಿಗೆ ಪ್ರತಿ ನಿತ್ಯ ಟ್ಯಾಂಕರ ನೀರೇ ಗತಿ, ಪ್ರತಿ ನಿತ್ಯ 2 ಸಾವಿರ ಲೀಟರ್ ನೀರು ಸಾಮರ್ಥ್ಯದ ಪ್ರತಿ ಟ್ಯಾಂಕರಗೆ 800 ರೂಗಳನ್ನು ನೀಡಿ 12–13 ಟ್ಯಾಂಕರ ನೀರನ್ನು ಅಂದರೆ ಪ್ರತಿ ನಿತ್ಯ 10 ಸಾವಿರಕ್ಕೂ ಅಧಿಕ ಹಣ ಅಂದರೆ ಪ್ರತಿ ತಿಂಗಳು 3 ಲಕ್ಷಕ್ಕೂ ಅಧಿಕ ವಾರ್ಷಿಕವಾಗಿ ಅಂದಾಜು 36 ಲಕ್ಷ ರು.ಗಳನ್ನು ನೀಡಿ ಟ್ಯಾಂಕರ ನೀರನ್ನು ಹಾಕಿಸಿಕೊಳ್ಳಲಾಗುತ್ತದೆ.

ಹೀಗೆ ನೀರು ಕೊಳ್ಳುವುದರಿಂದ ಸರಕಾರಕ್ಕೆ ಆರ್ಥಿಕ ಹೊರೆ ಎಂದೆನಿಸಿಕೊಳ್ಳುತ್ತಿದ್ದರೂ ಇದಕ್ಕೊಂಡು ಶಾಶ್ವತವಾದ ಪರಿಹಾರ ಕಂಡುಕೊಳ್ಳುವದಕ್ಕೆ ಅಧಿಕಾರಿಗಳು ಮುಂದಾಗದಿರುವುದು ಅನೇಕ ಸಂಶಯಗಳಿಗೆ ಎಡೆ ಮಾಡಿಕೊಡುವುದರಲ್ಲಿ ಯಾವುದೇ ಅನುಮಾನವಿಲ್ಲ.

> **ಬಸವರಾಜ, ಮಲ್ಲೇಶ, ವರಸ್ವಾಮಿ, ವಾಸು ಇವರು ಹೊರಗುತ್ತಿಗೆದಾರರು. ಹೊರ ಗುತ್ತಿಗೆದಾರರದೇ ಇಲ್ಲಿನ ದರ್ಬಾರ್. ಕಂಪೌಂಡ್ ಇಲ್ಲ ಯಾವುದೇ ಮೂಲಭೂತ ಸೌಲಭ್ಯವಿಲ್ಲ, ಲೈಬ್ರರಿ ಇಲ್ಲ, ಪುಸ್ತಕಗಳಿಲ್ಲ, ಸ್ವಚ್ಚತೆಯಂತೂ ಇಲ್ಲವೇ ಇಲ್ಲ, ಕಂಪ್ಯೂಟರ ಇಲ್ಲ, ಜೀವ ಬೆದರಿಕೆ ಹಾಕುತ್ತಿದ್ದಾರೆ. ಈ ಕುರಿತು ಮೇಲಾಧಿಕಾರಿಗಳಿಗೆ ತಿಳಿಸಿದರು ಯಾವುದೇ ಕ್ರಮಗಳನ್ನು ಕೈಗೊಂಡಿಲ್ಲ. ಪ್ರತಿ ತಿಂಗಳು 30 ವಿವಿಧ ಮ್ಯಾಗ್‌ಜೀನ್ ತರಿಸಲಾಗುತ್ತದೆ ಎನ್ನುವುದು ಅಧಿಕಾರಿಗಳ ವಾದ ಆದರೆ ಒಂದೇ ಒಂದು ಮ್ಯಾಗಜೀನ್ ಕಂಡುಬರುವುದಿಲ್ಲ.**
> –ಹೆಸರು ಹೇಳಲು ಇಚ್ಛಿಸದ ವಸತಿ ನಿಲಯದ ವಿದ್ಯಾರ್ಥಿ

ಹಾಸ್ಟೆಲ್‌ಗೆ ಭೇಟಿ ನೀಡಿದ ತಾಲೂಕ ಅಧಿಕಾರಿಗಳು

ಕಳೆದ 15 ದಿನಗಳ ಹಿಂದೆ ಹಾಸ್ಟೆಲ್ ಗೆ ಭೇಟಿ ನೀಡಿ ವಿದ್ಯಾರ್ಥಿಗಳ ಸಮಸ್ಯೆಗಳನ್ನು ಆಲಿಸಿ ತಾಲೂಕ ಅಧಿಕಾರಿಗಳಿಗೆ ಮತ್ತು ವಾರ್ಡನ್ ಗಳಿಗೆ ಈ ಸ್ವಚ್ಛತೆ ಬಗ್ಗೆ ಆದಷ್ಟು ಬೇಗನೆ ಕ್ರಮ ಕೈಗೊಂಡು ಚರಂಡಿಗಳ ವ್ಯವಸ್ಥೆ ಮತ್ತು ಶುದ್ದವಾದ ಕುಡಿಯುವ ನೀರು,ಆಹಾರ ಗುಣಮಟ್ಟದ ಬಗ್ಗೆಯೂ ಕೂಡ ಅಧಿಕಾರಿಗಳಿಗೆ ಸೂಚಿಸಿದ್ದು ಕ್ರಮ ಕೈಗೊಳ್ಳದೆ ಇದ್ದಲ್ಲಿ ನೇರವಾಗಿ ಅಧಿಕಾರಿಗಳ ಮೇಲೆ ಕ್ರಮ ಕೈಗೊಳ್ಳಬೇಕಾಗುತ್ತದೆ ಎಂದು

ನಗರಸಭೆಯ ನಲ್ಲಿಯ ನೀರನ್ನು ಪಡೆಯುವುದಕ್ಕೆ ಸಂಪರ್ಕ ಕಲ್ಪಿಸಿದ್ದರೂ ನಗರಸಭೆ ಅಧಿಕಾರಿಗಳು ನಳದ ಸಂಪರ್ಕವನ್ನು ಕಲ್ಪಿಸುವುದಕ್ಕೆ ಮುಂದಾಗಿಲ್ಲ ಎನ್ನುವುದು ಸಮಾಜ ಕಲ್ಯಾಣ ಇಲಾಖೆಯ ಉಪ ನಿರ್ದೇಶಕರ ದೂರಾಗಿದೆ.

ಕೈ, ಕಾಲು ಮುಚ್ಚುವಂತೆ ಬಟ್ಟೆ ಧರಿಸಿ, ಡೆಂಘೀ ಸೊಳ್ಳೆ ಕಡಿತದಿಂದ ತಪ್ಪಿಸಿಕೊಳ್ಳಿ

ರಾಯಚೂರು: ಜಿಲ್ಲೆಯಲ್ಲಿ ಪ್ರತಿಯೊಬ್ಬರು ಸಾಧ್ಯವಾದಷ್ಟು ಕೈ, ಕಾಲು ಮುಚ್ಚುವಂತೆ ಬಟ್ಟೆ ಧರಿಸಬೇಕು. ಇದರಿಂದ ಸುಲಭವಾಗಿ ಸೊಳ್ಳೆ ಕಚ್ಚುವುದನ್ನು ತಪ್ಪಿಸಬಹುದು. ಖಾಸಗಿ ಹಾಗೂ ಸಾರ್ವಜನಿಕ ಭಾವಿ, ಕೆರೆ, ನೀರು ಸಂಗ್ರಹಣಾ ತೊಟ್ಟಿಗಳಿಗೆ ಆರೋಗ್ಯ ಇಲಾಖೆಯಿಂದ ಗಪ್ಪಿ ಮೀನು ಬಿಡಲಾಗುತ್ತಿದೆ ಎಂದು ಜಿಲ್ಲಾ ಆರೋಗ್ಯ ಮತ್ತು ಕುಟುಂಬ ಕಲ್ಯಾಣ ಇಲಾಖೆಯ ಅಧಿಕಾರಿ ಡಾ.ಸುರೇಂದ್ರ ಬಾಬು ಅವರು ಹೇಳಿದರು.

ನಗರದ ಎಟಿಎಮ್ ಕಾಲೋನಿಯಲ್ಲಿ ಜಿಲ್ಲಾಡಳಿತ, ಜಿಲ್ಲಾ ಪಂಚಾಯತ್, ಜಿಲ್ಲಾ ಆರೋಗ್ಯ ಮತ್ತು ಕುಟುಂಬ ಕಲ್ಯಾಣ ಇಲಾಖೆ, ಜಿಲ್ಲಾ ರೋಗವಾಹಕ ಆಶ್ರಿತ ರೋಗಗಳ ನಿಯಂತ್ರಣ ಘಟಕದ ಸಂಯುಕ್ತಾಶ್ರಯದಲ್ಲಿ ಹಮ್ಮಿಕೊಳ್ಳ ಲಾಗಿದ್ದ ಡೆಂಘೀ ಜ್ವರ ನಿಯಂತ್ರಣ ನಮ್ಮೆಲ್ಲರ ಜವಾಬ್ದಾರಿ ವಾರಕ್ಕೆ ಒಂದು ದಿನ- ಪ್ರತಿ ಶುಕ್ರವಾರ ಈಡಿಸ್ ಸೊಳ್ಳೆ ಉತ್ಪತ್ತಿ ತಾಣಗಳನ್ನು ನಾಶ ಮಾಡುವ 5ನೇ ಕಾರ್ಯಕ್ರಮಕ್ಕೆ ಚಾಲನೆ ನೀಡಿ ಮಾತನಾಡಿದರು.

ತೀವ್ರತರದ ತಲೆನೋವು, ಜ್ವರ, ವಾಕರಿಕೆ ಮತ್ತು ವಾಂತಿ, ಮೈ ಕೈ ಹಾಗೂ ಕೀಲುಗಳಲ್ಲಿ ನೋವು, ವಿಪರೀತ ಬಾಯಾರಿಕೆ, ಇತ್ಯಾದಿ ಡೆಂಘೀ ಜ್ವರ ಲಕ್ಷಣಗಳಾಗಿವೆ. ಡೆಂಘೀನಿಂದ ಕಾಪಾಡಿಕೊಳ್ಳಲು ಪ್ರತಿಯೊಬ್ಬರು ಸೊಳ್ಳೆ ನಿರೋಧಕಗಳು, ಪರದೆಗಳನ್ನು ಬಳಸಬೇಕು. ಮೈತುಂಬಾ ಬಟ್ಟೆ ಧರಿಸಬೇಕು. ಮನೆಯ ಕಿಟಕಿ, ಬಾಗಿಲುಗಳಿಗೆ ಸೊಳ್ಳೆ ನಿಯಂತ್ರಕ ಜಾಲರಿಗಳನ್ನು ಆಳವಡಿಸಬೇಕು. ಹಗಲಿನಲ್ಲಿ ಮಲಗುವಾಗಲೂ ಸಹ ಸೊಳ್ಳೆ ಪರದೆಯಂತಹ ಸ್ವಯಂ ರಕ್ಷಣಾ ವಿಧಾನಗಳನ್ನು ಉಪಯೋಗಿಸಬೇಕು ಎಂದರು.

ಇದೇ ಸಂದರ್ಭದಲ್ಲಿ ಜಿಲ್ಲಾ ಮಲೇರಿಯಾ ನಿಯಂತ್ರಣಾಧಿಕಾರಿ ಡಾ.ಚಂದ್ರಶೇಖರಯ್ಯ ಸ್ವಾಮಿ, ಜಿಲ್ಲಾ ಸರ್ವೇಕ್ಷಣಾಧಿಕಾರಿ ಡಾ.ಗಣೇಶ, ರಾಯಚೂರು ತಾಲೂಕು ಆರೋಗ್ಯ ಅಧಿಕಾರಿ ಡಾ.ಪ್ರಜ್ವಲ್ ಕುಮಾರ್, ಜಿಲ್ಲಾ ರೋಗವಾಹಕ ಆಶ್ರಿತ ರೋಗಗಳ ನಿಯಂತ್ರಣಾಧಿಕಾರಿ ಸಂಧ್ಯಾ ನಾಯಕ, ಕ್ಷೇತ್ರ ಆರೋಗ್ಯ ಶಿಕ್ಷಣಾಧಿಕಾರಿ ಸರೋಜ.ಕೆ ಸೇರಿದಂತೆ ತಾಲೂಕು ಹಾಗೂ ಮಟ್ಟದ ಆರೋಗ್ಯ ಇಲಾಖೆಯ ಅಧಿಕಾರಿಗಳು ಮತ್ತು ರಾಯಚೂರು ವೈದ್ಯಕೀಯ ವಿಜ್ಞಾನ ಸಂಸ್ಥೆ ಹಾಗೂ ಎಸ್.ಕೆ.ಇ ಪ್ಯಾರ್ ವಿದ್ಯಾರ್ಥಿಗಳು ಮತ್ತು ಆಶಾ, ಅಂಗನವಾಡಿ ಕಾರ್ಯಕರ್ತೆಯರು ಇದ್ದರು.

ಡೆಂಘೀ ಸೊಳ್ಳೆ ಕಡಿತದಿಂದ ರಕ್ಷಿಸಿಕೊಳ್ಳಲು ಅಧಿಕಾರಿಯಿಂದ ಸಲಹೆ ಬೇವಿನ ಎಣ್ಣೆ, ಕೊಬ್ಬರೆ ಎಣ್ಣೆ ಸೇರಿಸಿ ಹಚ್ಚಿಕೊಳ್ಳಿ; ಆರೋಗ್ಯ ಮತ್ತು ಕುಟುಂಬ ಕಲ್ಯಾಣ ಇಲಾಖೆಯ ಸಲಹೆ ಪ್ರಕಾರ ಬೇವಿನ ಎಣ್ಣೆ ಜೊತೆಗೆ ಕೊಬ್ಬರಿ ಎಣ್ಣೆ ಸೇರಿಸಿ, ಪ್ರತಿ ದಿನ ಕೈ, ಕಾಲು ಮತ್ತು ದೇಹಕ್ಕೆ ಹಚ್ಚುವದರಿಂದ ಡೆಂಘೀ ಸೊಳ್ಳೆ ಕಡಿತದಿಂದ ತಪ್ಪಿಸಿಕೊಳ್ಳಬಹುದು.

ಬೇವಿನ ಎಣ್ಣೆ ಹಚ್ಚುವುದರಿಂದ ವಿವಿಧ ರೀತಿಯ ಆರೋಗ್ಯ ಸಮಸ್ಯೆಗಳು ಕಡಿಮೆ ಆಗುತ್ತವೆ. ರಾಜ್ಯ ಸರಕಾರದ ಆರೋಗ್ಯ ಮತ್ತು ಕುಟುಂಬ ಕಲ್ಯಾಣ ಇಲಾಖೆ ಡೆಂಘೀ ಸೊಳ್ಳೆ ಕಡಿತದಿಂದ ರಕ್ಷಿಸಿಕೊಳ್ಳಲು ಸಾರ್ವಜನಿಕರು ನೀಮ್ ಆಯಿಲ್ ಹಚ್ಚಿಕೊಳ್ಳಲು ಕುಟುಂಬ ಕಲ್ಯಾಣ ಇಲಾಖೆಯ ಅಧಿಕಾರಿ ಡಾ.ಸುರೇಂದ್ರ ಬಾಬು ಅವರು ಆರೋಗ್ಯ ಸಲಹೆ ನೀಡಿದೆ ಎಂದರು.

ಜಿಲ್ಲಾ ಆರೋಗ್ಯ ಮತ್ತು ಕುಟುಂಬ ಕಲ್ಯಾಣ ಇಲಾಖೆ, ಜಿಲ್ಲಾ ರೋಗವಾಹಕ ಆಶ್ರಿತ ರೋಗಗಳ ನಿಯಂತ್ರಣ ಘಟಕದ ಸಂಯುಕ್ತಾಶ್ರಯದಲ್ಲಿ ಹಮ್ಮಿಕೊಳ್ಳಲಾಗಿತು.

ಕೃತಕ ಬುದ್ದಿಮತ್ತೆಯಿಂದ ಭಯಪಡುವ ಅಗತ್ಯವಿಲ್ಲ

ಕೊಪ್ಪಳ: ಕೃತಕ ಬುದ್ದಿ ಮತ್ತೆಗೆ ಮನುಷ್ಯರಂತೆ ಭಾವನೆ ಇರುವುದಿಲ್ಲ. ಯಂತ್ರವು ತಂತ್ರಗಾರಿಕೆ ಹೊರತು ಅದುವೇ ಜೀವನವಲ್ಲ ಇದರಿಂದ ಕೆಲವು ಉದ್ಯೋಗಗಳು ಕಡಿಮೆ ಆಗಬಹುದು ಅಷ್ಟೇ ಎಂದು ಕರ್ನಾಟಕ ಮಾಧ್ಯಮ ಅಕಾಡೆಮಿ ಅಧ್ಯಕ್ಷೆ ಆಯಿಷಾ ಖಾನುಂ ಅಭಿಪ್ರಾಯಪಟ್ಟರು. ನಗರದ ಬಾಲಾಜಿ ಫಂಕ್ಷನ್ ಹಾಲ್ ನಲ್ಲಿ ಬಹುತ್ವ ಮೀಡಿಯಾ ಹೌಸ್ ಹಾಗೂ ಬಹುತ್ವ ಬಳಗದಿಂದ ಆಯೋಜಿಸಿದ್ದ ಕೊಪಣ ಮೀಡಿಯಾ ಫೆಸ್ಟ್‌ನ 2ನೇ ದಿನದ ಕಾರ್ಯಕ್ರಮದಲ್ಲಿ 'ಎಐ ಪ್ರಸ್ತುತ ಆಯಾಮಗಳು' ವಿಷಯ ಕುರಿತು ಗೋಷ್ಠಿಯಲ್ಲಿ ಮಾತನಾಡಿದರು. ತಂತ್ರಜ್ಞಾನವನ್ನು ನಾವು ಕರಗತ ಮಾಡಿಕೊಳ್ಳಬೇಕು. ಆಗ ಮಾತ್ರ ನಾವು ಅದನ್ನು ನಮಗೆ ಬೇಕಾದ ಹಾಗೇ ಬಗ್ಗಿಸಬಹುದು. ತಂತ್ರಜ್ಞಾನ ಎನ್ನುವುದು ಮನುಷ್ಯರು ಘನತೆಯಿಂದ ಬದುಕುವುದು ಎಂದರ್ಥ. ಕೃತಕ ಬುದ್ದಿಮತ್ತೆಯಿಂದ ನಾವು ಭಯ ಪಡುವ ಅಗತ್ಯ ವಿಲ್ಲ. ಇಂದು ನಾವು ತಂತ್ರಜ್ಞಾನವನ್ನು ನಿರಾಕರಿಸುವುದಕ್ಕೆ, ಬೇಡ ಅನ್ನುವುದಕ್ಕೆ ಆಗುವುದಿಲ್ಲ. ಅದು ನಮ್ಮ ಜೀವನದಲ್ಲಿ ಹಾಸುಹೊಕ್ಕಾಗಿದೆ ಎಂದರು. ತಂತ್ರಜ್ಞಾನ ಇಲ್ಲವೆಂದರೆ ನವ ಮಾಧ್ಯಮಗಳು ಇಲ್ಲ. ಕೃತಕ ಬುದ್ದಿ ಮತ್ತೇಯನ್ನು ಒಳ್ಳೆಯ ಕೆಲಸಕ್ಕೆ ಉಪಯೋಗಿಸಿಕೊಳ್ಳಬೇಕು. ಕೃತಕ ಬುದ್ದಿ ಮತ್ತೆಗೆ ಫೀಡ್ ಬ್ಯಾಕ್ ಬರುವುದಿಲ್ಲ. ಕೃತಕ ಬುದ್ದಿ ಮತ್ತೆ ಒಂದು ಆಯುಧವಾಗಿ ಬಳಸಿಕೊಳಬೇಕು. ಇಂದಿನ ತಂತ್ರಜ್ಞಾನವು ಮುಂದಿನ ಪೀಳಿಗೆಗೆ ಬಹಳ ಉಪಯುಕ್ತವಾಗಿದೆ ಎಂದರು.

ಕೃಷಿ ಆಧಾರಿತ ಉಪ ಕಸುಬುಗಳಿಗೆ ಆದ್ಯತೆ ನೀಡಿ

ರಾಯಚೂರು: ಪಶು ಸಂಪತ್ತು ಆರ್ಥಿಕತೆಗೆ ಸಹಕಾರಿಯಾಗಿದ್ದು, ಹಲವಾರು ಕೃಷಿ ಸಮಸ್ಯೆಗೆ ಪರಿಹಾರ ದೊರಕಿಸುವದರ ಜತೆಗೆ ರೈತರ ಆದಾಯ ದ್ವಿಗುಣಕ್ಕೆ ಸಹಕಾರಿಯಾಗುತ್ತದೆ. ಮುಖ್ಯವಾಗಿ ರೈತರು ನಮ್ಮ ಭಾಗಕ್ಕೆ ಸೂಕ್ತವಾದ ಜಾನುವಾರು ತಳಿಗಳನ್ನು ಆಯ್ಕೆಮಾಡಿಕೊಳ್ಳುವುದು ಉತ್ತಮ ಕೃಷಿಯ ಜತೆಗೆ ಕೃಷಿ ಆಧಾರಿತ ಉಪಕಸುಬುಗಳಿಗೆ ಆದ್ಯತೆ ನೀಡಬೇಕೆಂದು ರಾಯಚೂರು ಕೃಷಿ ವಿಜ್ಞಾನಗಳ ವಿಶ್ವವಿದ್ಯಾಲಯದ ವಿಸ್ತರಣಾ ನಿರ್ದೇಶಕ ಡಾ.ಎಸ್.ಬಿ. ಗೌಡಪ್ಪ ಅವರು ಅಭಿಪ್ರಾಯಪಟ್ಟರು.

ನಗರದ ಕೃಷಿ ತಂತ್ರಜ್ಞರ ಸಂಸ್ಥೆಯಲ್ಲಿ ರಾಯಚೂರಿನ ರಾಷ್ಟ್ರೀಯ ಬೀಜ ನಿಗಮ, ತಾಲೂಕು ಕೃಷಿಕ ಸಮಾಜ ಮತ್ತು ಕೃಷಿ ತಂತ್ರಜ್ಞರ ಸಂಸ್ಥೆ, ಕೃಷಿ ಇಲಾಖೆ ಮತು ಮೀನಗಾಕೆ ಇಲಾಖೆಗಳ ವತಿಯಿಂದ ಹಮ್ಮಿಕೊಳ್ಳಲಾಗಿದ್ದ ರೈತ ಉತ್ಪಾದಕರ ಸಂಸ್ಥೆ ಮತ್ತು ಪ್ರಗತಿಪರ ರೈತರಿಗೆ ರಾಷ್ಟ್ರೀಯ ಜಾನುವಾರು ಮಿಷನ್ ಯೋಜನೆಡಿ ತರಬೇತಿ ಕಾರ್ಯಕ್ರಮ ಉದ್ಘಾಟಿಸಿ ಮಾತನಾಡಿದರು.

ಕೃಷಿಗೆ ಜಾನುವಾರು ಸಾಕಾಣಿಕೆ ಅವಶ್ಯಕವಾಗಿದ್ದು, ಸಮಗ್ರ ಕೃಷಿಗೆ ಸಹಕಾರಿಯಾಗುವುದರ ಜತೆಗೆ ಗ್ರಾಮೀಣ ಭಾಗವು ಸಮೃದ್ಧಿಯಾಗಲು ಸಾಧ್ಯವಿದೆ. ಈ ನಿಟ್ಟಿನಲ್ಲಿ ರೈತರು ಜಾನುವಾರು ಸಾಕಾಣಿಕೆಗೆ ಆದ್ಯತೆ ನೀಡಬೇಕು. ಇಲಾಖೆಗಳ ಯೋಜನೆ ಮತ್ತು ವಿಶ್ವವಿದ್ಯಾಲಯದ ತಾಂತ್ರಿಕ ಮಾಹಿತಿಯ ಲಾಭ ಪಡೆಯಲು ಕರೆ ನೀಡಿದರು.

ತಾಲೂಕ ಕೃಷಿಕ ಸಮಾಜದ ಅಧ್ಯಕ್ಷ ಎಸ್.ಎಮ್ ಸಿದ್ದರೆಡ್ಡಿ ಮಾತನಾಡಿ, ರೈತರು ಬೆಳೆ ಸಮೀಕ್ಷೆ ಕಡ್ಡಾಯವಾಗಿ ಮಾಡಬೇಕು. ಈ ನಿಟ್ಟಿನಲ್ಲಿ ಜಮೀನಿನ ಅರಣ್ಯ ಮರಗಳು ಮತ್ತು ತೋಟಗಾರಿಕೆ ಗಿಡಗಳ ಸಂಖ್ಯೆಯ ಸಮೀಕ್ಷೆಯ ವ್ಯವಸ್ಥೆಯು ದೊರೆಯುವಂತಾಗಬೇಕು. ಸಣ್ಣ ಮತ್ತು ಅತಿ ಸಣ್ಣ ರೈತರು ಜಾನುವಾರುಗಳನ್ನು ಸಾಕುವುದರಿಂದ ಆರ್ಥಿಕವಾಗಿ ಸಬಲರಾಗಲೂ ಅವಕಾಶವಿದೆ. ಈ ನಿಟ್ಟಿನಲ್ಲಿ ತಾಲೂಕ ಕೃಷಿಕ ಸಮಾಜ ಮತ್ತು ಕೃಷಿ ತಂತ್ರಜ್ಞರ ಸಂಸ್ಥೆ ಸತತವಾಗಿ ಕಾರ್ಯೋನ್ಮುಖವಾಗಿದೆ ಎಂದರು.

ಸಾವಯವ ಕೃಷಿ ಸಂಸ್ಥೆಯ ಮುಖ್ಯಸ್ಥರಾದ ಡಾ. ಬಸವಣ್ಣೆಪ್ಪ ಎಂ.ಎ, ಪಶುಪಾಲನಾ ಮತ್ತು ಪಶುವೈದ್ಯ ಇಲಾಖೆಯ ಪಾಲಿಕ್ಲಿನಿಕ್ ವಿಭಾಗದ ಉಪನಿರ್ದೇಶಕ ಡಾ.ಎಸ್.ಎಸ್.ಪಾಟೀಲ್, ಮೀನುಗಾರಕೆ ಇಲಾಖೆಯ ಉಪ ನಿರ್ದೇಶಕರಾದ ಎನ್.ಬಸವನಗೌಡ, ಡಾ. ಉಮೇಶ ಹಿರೇಮಠ, ಪ್ರಭು ತುರಾಯಿ ರಾಷ್ಟ್ರೀಯ ಬೀಜ ನಿಗಮದ ಚಂದನ, ಯೋಗಿಶ್ ರೇಣುಕಾ ಉದ್ಯಮಿಗಳಾದ ವೆಂಕಟೇಶ್ವರ ರಾವ್ ಮಲ್ಲಿಕಾರ್ಜುನ ರೆಡ್ಡಿ ಮತ್ತು ಕೃಷಿ ಪರಿಕರ ವಿತರಕರು, ರೈತ ಉತ್ಪಾದಕ ಸಂಸ್ಥೆಯ ಸದಸ್ಯರು ಮತ್ತು ಪ್ರಗತಿಪರ ರೈತರು ಉಪಸ್ಥಿತರಿದ್ದರು.

ರೈತ ಉತ್ಪಾದಕರ ಸಂಸ್ಥೆ ಮತ್ತು ಪ್ರಗತಿಪರ ರೈತರಿಗೆ ರಾಷ್ಟ್ರೀಯ ಜಾನುವಾರು ಮಿಷನ್ ಯೋಜನೆಡಿ ತರಬೇತಿ ಕಾರ್ಯಕ್ರಮ ಉದ್ಘಾಟಿಸಿದರು.

ಭಾವ ಶ್ರುತಿ ಸಂಗೀತ ಕಾರ್ಯಕ್ರಮ ನಾಳೆ

ರಾಯಚೂರು: ಶ್ರುತಿ ಸಾಹಿತ್ಯ ಮೇಳದಿಂದ ಜು.28 ರಂದು ಭಾವ ಶೃತಿ ಸಂಗೀತ ಕಾರ್ಯಕ್ರಮ ಆಯೋಜಿಸಲಾಗಿದೆ ಎಂದು ಶ್ರುತಿ ಸಾಹಿತ್ಯ ಮೇಳದ ಅಧ್ಯಕ್ಷ ಮುರಳೀಧರ ಕುಲಕರ್ಣಿ ಹೇಳಿದರು. ನಗರದ ಪತ್ರಿಕಾ ಭವನದಲ್ಲಿ ಸುದ್ದಿಗೋಷ್ಠಿಯಲ್ಲಿ ಮಾತನಾಡಿ, ಸಂಜೆ 5.30 ಕ್ಕೆ ನಗರದ ಕರ್ನಾಟಕ ಸಂಘ ಸಭಾಂಗಣದಲ್ಲಿ ಭಾವಗೀತೆ ಭಕ್ತಿಗೀತೆ ಜಾನಪದ ಗೀತೆಗಳ ಸಂಗಮದ ಸಂಗೀತ ಕಾರ್ಯಕ್ರಮದ ಭಾವ ಶ್ರುತಿಯಲ್ಲಿ ಎಲ್ಲರೂ ಭಾಗವಹಿಸಲು ಕೋರಿದರು. ಕಾರ್ಯಕ್ರಮ ಉದ್ಘಾಟನೆ ಕರ್ನಾಟಕ ಸಂಘದ ಅಧ್ಯಕ್ಷ ಕೆ.ಶಾಂತಪ್ಪ ಮಾಡಲಿದ್ದು, ಅಧ್ಯಕ್ಷತೆಯನ್ನು ರಾಜ್ಯೋತ್ಸವ ಪ್ರಶಸ್ತಿ ಪುರಸ್ಕೃತರಾದ ಜಯಲಕ್ಷ್ಮೀ ಮಂಗಳ ಮೂರ್ತಿ ವಹಿಸಲಿದ್ದಾರೆ, ಮುಖ್ಯ ಅತಿಥಿಗಳಾಗಿ ಕನ್ನಡ ಗಡಿ ಪ್ರಾಧಿಕಾರದ ಸದಸ್ಯ ಭಾಗತರಾಜ ನಿಜಾಮಕಾರಿ, ದತ್ತಪ್ಪ ಸಾಗನೂರು, ನಿರ್ಮಲಾ ಹೆಚ್. ಹೊಸೂರು,ಶರಣಪ್ಪ ಗೋನಾಳ, ವೆಂಕಟೇಶ ಬೇವಿನಬೆಂಚಿ,ಮೋಹನ್ ವಕೀಲರು ಆಗಮಿಸಲಿದ್ದಾರೆ ಎಂದರು. 1987 ರಲ್ಲಿ ಸ್ಥಾಪನೆಯಾದ ಶ್ರುತಿ ಸಾಹಿತ್ಯ ಮೇಳ ಅನೇಕ ಸಾಹಿತ್ಯಿಕ, ಸಾಂಸ್ಕೃತಿಕ ಕಾರ್ಯಕ್ರಮ ಹಮ್ಮಿಕೊಳ್ಳುತ್ತಾ ಬಂದಿದ್ದು 1990 ರ ದಶಕದಲ್ಲಿ ದ.ರಾ. ಬೇಂದ್ರೆ, ಕೆ.ಎಸ್. ನರಸಿಂಹಸ್ವಾಮಿ, ಕುವೆಂಪು, ಜಿ.ಎಸ್. ಶಿವರುದ್ರಪ್ಪ, ನಿಸಾರ್ ಅಹ್ಮದ್ ಇವರ ಕಾವ್ಯಗಳ ಭಾವಗೀತೆ ಮನಸ್ಸಿಗೆ ಮುದ ನೀಡಿ ಹೊಸ ಚೈತನ್ಯವನ್ನು ಸೃಷ್ಟಿಸಿದವು, ಪ್ರತಿಯೊಬ್ಬರ ಮನೆಯಲ್ಲಿ ಕ್ಯಾಸೆಟ್ ಮುಖಾಂತರ ಭಾವಗೀತೆಗಳು ಮೂಡಿಬಂದು ಹೊಸ ಅಲೆಯನ್ನು ಸೃಷ್ಟಿಸಿದವು.

ಸಮಾಚಾರ ಸಣ್ಣದಲ್ಲ

ವಿದೇಶಿ ಸಾಲ ಸೌಲಭ್ಯಕ್ಕೆ ಅರ್ಜಿ ಆಹ್ವಾನ

ಧಾರವಾಡ: 2024-25ನೇ ಸಾಲಿಗೆ ಕರ್ನಾಟಕ ಅಲ್ಪಸಂಖ್ಯಾತರ ಅಭಿವೃದ್ಧಿ ನಿಗಮದಿಂದ ಮತೀಯ ಅಲ್ಪಸಂಖ್ಯಾತರಾದ ಮುಸ್ಲಿಂ, ಕ್ರಿಶ್ಚಿಯನ್, ಜೈನ್, ಬೌದ್ಧ, ಸಿಖ್ ಹಾಗೂ ಪಾರ್ಸಿ ಜನಾಂಗದವರಿಗೆ ಅರಿವು ವಿದೇಶಿ ಸಾಲ ಯೋಜನೆಯಡಿಯಲ್ಲಿ ವಿದ್ಯಾಭ್ಯಾಸಕ್ಕಾಗಿ ಸಾಲ ಸೌಲಭ್ಯ ನೀಡುವುದಕ್ಕಾಗಿ ಅರ್ಜಿ ಆಹ್ವಾನಿಸಲಾಗಿದೆ. ಆಸಕ್ತ ವಿದ್ಯಾರ್ಥಿಗಳು ಸೂಕ್ತ ದಾಖಲಾತಿಗಳೊಂದಿಗೆ ಸೆಪ್ಟೆಂಬರ್ 2, 2024ರೊಳಗಾಗಿ ಅರ್ಜಿ ಸಲ್ಲಿಸಬಹುದು. ಹೆಚ್ಚಿನ ಮಾಹಿತಿಗಾಗಿ ಕಚೇರಿಯ ದೂರವಾಣಿ ಸಂಖ್ಯೆ:0836-2748226 ಅಥವಾ ವೆಬ್‌ಸೈಟ್ www.kmdconline.karnataka.gov.in ಗೆ ಭೇಟಿ ನೀಡಬಹುದು ಎಂದು ಕರ್ನಾಟಕ ಅಲ್ಪಸಂಖ್ಯಾತರ ಅಭಿವೃದ್ಧಿ ನಿಗಮದ ಜಿಲ್ಲಾ ವ್ಯವಸ್ಥಾಪಕ ಅಕ್ಬರಸಾಬ. ಎಮ್. ಕುರ್ತಕೋಟಿ ಅವರು ಪ್ರಕಟಣೆಯಲ್ಲಿ ತಿಳಿಸಿದ್ದಾರೆ.

ವಸತಿ ಶಾಲೆಯ ಬಾಡಿಗೆ ಕಟ್ಟಡಕ್ಕೆ ಅರ್ಜಿ ಆಹ್ವಾನ

ಧಾರವಾಡ: 2016-17ನೇ ಸಾಲಿಗೆ ಮಂಜೂರಾದ ಧಾರವಾಡ ಅಟಲ್ ಬಿಹಾರಿ ವಾಜಪೇಯಿ ವಸತಿ ಶಾಲೆಯ ಬಾಡಿಗೆ ಕಟ್ಟಡಕ್ಕೆ ಅರ್ಜಿ ಆಹ್ವಾನಿಸಲಾಗಿದೆ. ಜಿಲ್ಲಾ ವ್ಯಾಪ್ತಿಯಲ್ಲಿ ಅಗತ್ಯ ಮೂಲಭೂತ ಸೌಲಭ್ಯವುಳ್ಳ, ಸುಸಜ್ಜಿತ ಕಟ್ಟಡವನ್ನು ವಸತಿ ಶಾಲೆಗೆ ಬಾಡಿಗೆಗೆ ನೀಡಲು ಇಚ್ಛಿಸುವವರು ಸಮಾಜ ಕಲ್ಯಾಣ ಇಲಾಖೆ ಜಂಟಿ ನಿರ್ದೇಶಕರ ಕಚೇರಿಗೆ ಅರ್ಜಿ ಸಲ್ಲಿಸಬಹುದು. ಹೆಚ್ಚಿನ ಮಾಹಿತಿಗಾಗಿ ಕಚೇರಿ ದೂರವಾಣಿ ಸಂಖ್ಯೆ: 0836-2447201 ಅಥವಾ ಮೊಬೈಲ್ ಸಂಖ್ಯೆ: 7019069628 ಗೆ ಸಂಪರ್ಕಿಸಬಹುದು ಎಂದು ಸಮಾಜ ಕಲ್ಯಾಣ ಇಲಾಖೆ ಜಂಟಿ ನಿರ್ದೇಶಕರು ಪ್ರಕಟಣೆಯಲ್ಲಿ ತಿಳಿಸಿದ್ದಾರೆ.

ಪರೀಕ್ಷಾ ಕೇಂದ್ರದ ಸುತ್ತ ನಿಷೇದಾಜ್ಞೆ ಜಾರಿ

ಧಾರವಾಡ: ಕರ್ನಾಟಕ ಶಾಲಾ ಪರೀಕ್ಷೆ ಮತ್ತು ಮೌಲ್ಯ ನಿರ್ಣಯ ಮಂಡಳಿಯು ಜುಲೈ 22, 2024 ರಿಂದ ಜುಲೈ 30, 2024 ವರೆಗೆ ಹುಬ್ಬಳ್ಳಿ - ಧಾರವಾಡ ನಗರದ ಒಟ್ಟು ಎರಡು ಪರೀಕ್ಷಾ ಕೇಂದ್ರಗಳಲ್ಲಿ ಬೆರಳಚ್ಚು ಮತ್ತು ಶೀಘ್ರಲಿಪಿ ಪರೀಕ್ಷೆಗಳನ್ನು ಮದ್ಯಾಹ್ನ ಹಾಗೂ ಸಂಜೆ ಎರಡು ಅಧಿವೇಶನಗಳ ಮೂಲಕ ನಡೆಸುತ್ತಲಿದೆ. ಸದರಿ ಪರೀಕ್ಷೆಯ ಅವಧಿಯಲ್ಲಿ ಯಾವುದೇ ಅಕ್ರಮ ಚಟುವಟಿಕೆಗಳು ಹಾಗೂ ಅಹಿತಕರ ಘಟನೆಗಳು ಸಂಭವಿಸದಂತೆ ಪರೀಕ್ಷೆಗಳನ್ನು ಶಾಂತಯುತವಾಗಿ, ಸುಗಮವಾಗಿ ಮತ್ತು ಪಾರದರ್ಶಕವಾಗಿ ನಡೆಸಲು ಅನುಕೂಲವಾಗುವ ಹಿತದೃಷ್ಟಿಯಿಂದ ಪರೀಕ್ಷಾ ಕೇಂದ್ರಗಳ ಸುತ್ತಲೂ 200 ಮೀಟರ್ ಪ್ರದೇಶವನ್ನು ನಿಷೇದಿತ ಪ್ರದೇಶವೆಂದು ಘೋಷಿಸಿಲಾಗಿದ್ದು, ಪರೀಕ್ಷಾ ಕೇಂದ್ರದ ಸಮೀಪವಿರುವ ಸ್ಕ್ಯಾನಿಂಗ್, ಝುರಾಕ್ಸ್ ಮತ್ತು ಕಂಪ್ಯೂಟರ್ ಸೆಂಟರ್‌ಗಳನ್ನು ಪರೀಕ್ಷಾ ಸಮಯದಲ್ಲಿ ಕಾರ್ಯನಿರ್ವಹಿಸದಂತೆ ನಿರ್ಭಂದಿಸಿ, ಹುಬ್ಬಳ್ಳಿ ಧಾರವಾಡದ ಉಪ ಪೊಲೀಸ್ ಆಯುಕ್ತರು ನಿಷೇದಾಜ್ಞೆ ಹೊರಡಿಸಿದ್ದಾರೆ.

ಮತದಾರರಿಗೆ ಅಭಿನಂಧನಾ ಸಮಾರಂಭ ನಾಳೆ

ಗಜೇಂದ್ರಗಡ: ಹಾವೇರಿ ಗದಗ ಲೋಕಸಭಾ ಕ್ಷೇತ್ರದ ನೂತನ ಸಂಸದರಾಗಿ ಆಯ್ಕೆಯಾದ ಬಸವರಾಜ ಬೊಮ್ಮಾಯಿಯವರ ಗೆಲುವಿಗೆ ಶ್ರಮಿಸಿದ ಕಾರ್ಯಕರ್ತರಿಗೆ ಹಾಗೂ ಮತದಾರರಿಗೆ ಬಿಜೆಪಿ ವತಿಯಿಂದ ಅಭಿನಂದನಾ ಸಮಾರಂಭ ಜು. 28 ರಂದು ಬೆಳಗ್ಗೆ 10 ಗಂಟೆಗೆ ಪಟ್ಟಣದ ಮಾಜಿ ಶಾಸಕ ಕಳಕಪ್ಪ ಬಂಡಿಯವರ ನಿವಾಸ ಆವರಣದಲ್ಲಿ ನಡೆಯಲಿದೆ. ಸಂಸದ ಬಸವರಾಜ ಬೊಮ್ಮಾಯಿ, ಮಾಜಿ ಶಾಸಕ ಕಳಕಪ್ಪ ಬಂಡಿ, ಬಿಜೆಪಿ ಜಿಲ್ಲಾಧ್ಯಕ್ಷ ರಾಜು ಕುರುಡಗಿ ಸೇರಿದಂತೆ ಪಕ್ಷದ ಮುಖಂಡರು ಪಾಲ್ಗೊಳ್ಳಲಿದ್ದಾರೆ ಎಂದು ಮುಖಂಡ ಉಮೇಶ ಮಲ್ಲಾಪೂರ ಪ್ರಕಟಣೆಯಲ್ಲಿ ತಿಳಿಸಿದ್ದಾರೆ.

ಹೇಮರಡ್ಡಿ ಮಲ್ಲಮ್ಮ ನಾಟಕ ಪ್ರದರ್ಶನ ನಾಳೆ

ಗಜೇಂದ್ರಗಡ: ಹುಬ್ಬಳ್ಳಿಯ ಶಿವಕೃಪಾ ಕಲಾ ಸಂಘ ವತಿಯಿಂದ ಪಟ್ಟಣದ ಜಿ.ಕೆ.ಬಂಡಿ ಗಾರ್ಡನ್‌ನಲ್ಲಿ ಜು. 28 ರಂದು ಸಂಜೆ 6.30ಕ್ಕೆ ಸಂಪೂರ್ಣ ಹೇಮರಡ್ಡಿ ಮಲ್ಲಮ್ಮ ನಾಟಕ ಪ್ರದರ್ಶನ ನಡೆಯಲಿದೆ. ಈ ನಾಟಕದಲ್ಲಿ ಶಿವ ಕೃಪಾ ಕಲಾ ಸಂಘದ ಕಲಾವಿದರು ಅಭಿನಯಿಸಲಿದ್ದಾರೆ ಎಂದು ರಾಜ್ಯೋತ್ಸವ ಪ್ರಶಸ್ತಿ ವಿಜೇತೆ ರಂಗಭೂಮಿ ಹಿರಿಯ ಕಲಾವಿದೆ ಎಚ್.ಬಿ. ಸರೋಜಮ್ಮ ಪ್ರಕಟಣೆಯಲ್ಲಿ ತಿಳಿಸಿದ್ದಾರೆ.

{ಶೇಖರಗೌಡ ರಾಮತ್ನಾಳ} ಆಯೋಗದ ಸದಸ್ಯ

ಡೆಂಘೀ ರೋಗದ ಆತಂಕ ಬೇಡ. ಎಲ್ಲರೂ ಅದರಲ್ಲೂ ಸಾರ್ವಜನಿಕರು ಒಗ್ಗಟ್ಟಾಗಿ ನಿಯಂತ್ರಣಕ್ಕೆ ಕೈ ಜೋಡಿಸಿದರೆ ಬಹುಬೇಗ ನಿಯಂತ್ರಣಕ್ಕೆ ಬರಲಿದೆ. ಬೆಳಗ್ಗೆ ಸಮಯದಲ್ಲಿಯೇ ಡೆಂಘೀ ರೋಗ ತರುವ ಸೊಳ್ಳೆ ವಿಶೇಷವಾಗಿ ಮಕ್ಕಳಿಗೆ ಕಚ್ಚಲಿದ್ದು ಜನರು ಎಚ್ಚರ ವಹಿಸಬೇಕು. ಜ್ವರ ಬಂದರೆ ತಪ್ಪದೇ ವೈದ್ಯರನ್ನು ಸಂಪರ್ಕಿಸಬೇಕು. ತಿಳಿವಳಿಕೆ, ಮುಂಜಾಗೃತೆ ವಹಿಸುವುದೇ ಇದಕ್ಕೆ ಮದ್ದು.

ಆರೋಪಿ ಕಾಲಿಗೆ ಗುಂಡು: ಬಂಧನ

ಹುಬ್ಬಳ್ಳಿಯಲ್ಲಿ ಲೇಡಿ ಪಿಎಸ್‌ಐಯಿಂದ ಸಿನಿಮೀಯ ರೀತಿಯಲ್ಲಿ ಮುಂಬೈ ಮೂಲದ ಫರ್ಹಾನ್ ಶೇಖ ಸೆರೆ

ಹುಬ್ಬಳ್ಳಿ: ಹುಬ್ಬಳ್ಳಿಯ ಕೇಶ್ವಾಪುರದ ಭುವನೇಶ್ವರಿ ಜ್ಯುವೇಲರಿ ಕಳ್ಳತನ ಪ್ರಕರಣದಲ್ಲಿ ಭಾಗಿಯಾಗಿದ್ದ ಅಂತರ್‌ರಾಜ್ಯ ಆರೋಪಿಯನ್ನ ಬಂಧಿಸಿರುವ ಪೊಲೀಸರು, ಇತರೇ ಆರೋಪಿಗಳನ್ನ ಬಂಧನ ಮಾಡಲು ಹೊರಟ ಸಮಯದಲ್ಲಿ ಆರೋಪಿ ತಪ್ಪಿಸಿಕೊಳ್ಳಲು ಯತ್ನಿಸಿದ್ದರಿಂದ ಮಹಿಳಾ ಪಿಎಸ್‌ಐ ಎರಡು ಸುತ್ತು ಗಾಳಿಯಲ್ಲಿ ಗುಂಡು ಹಾರಿಸಿ, ನಂತರ ಆರೋಪಿ ಕಾಲಿಗೆ ಗುಂಡು ಹಾರಿಸಿ ಬಂಧಿಸಿರುವ ಸಿನಿಮೀಯ ರೀತಿ ಪ್ರಕರಣ ಗಾಮನಗಟ್ಟಿಯ ಬಳಿ ಸಂಭವಿಸಿದೆ.

ಹಲವು ಪ್ರಕರಣಗಳಲ್ಲಿ ಭಾಗಿಯಾಗಿರುವ ಮಹಾರಾಷ್ಟ್ರದ ಬಾಂಬೆ ಮೂಲದ ಫರ್ಹಾನ್ ಶೇಖ ಎಂಬ ಆರೋಪಿ, ಮಹಿಳಾ ಪೇದೆ ಸುಜಾತಾ ಹಾಗೂ ಪೇದೆ ಮಹೇಶ ಎಂಬುವವರ ಮೇಲೆ ಹಲ್ಲೆ ಮಾಡಿ ಪರಾರಿಯಾಗಲು ಯತ್ನಿಸಿದಾಗ, ಮಹಿಳಾ ಪಿಎಸ್‌ಐ ಕವಿತಾ ಮಾಡಗ್ಯಾಳ ಅವರು, ಆರೋಪಿಗೆ ಶರಣಾಗುವಂತೆ ಎಚ್ಚರಿಕೆ ಕೊಡಲು ಮೊದಲು 2 ಸುತ್ತು ಗಾಳಿಯಲ್ಲಿ ಗುಂಡು ಹಾರಿಸಿದ್ದಾರೆ. ನಂತರ ಆರೋಪಿಯೂ ಪೊಲೀಸರ ಮೇಲೆಯೇ ಹಲ್ಲೆ ಮಾಡಲು ಮುಂದಾದಾಗ, ಕಾಲಿಗೆ ಗುಂಡು ಹೊಡೆದು ಬಂಧಿಸಿದ್ದಾರೆ. ಘಟನೆಯಲ್ಲಿ ಗಾಯಗೊಂಡ ಪೇದೆಗಳು ಹಾಗೂ ಆರೋಪಿಯನ್ನ ಪೊಲೀಸರು ಕಿಮ್ಸಗೆ ದಾಖಲು ಮಾಡಿ ಚಿಕಿತ್ಸೆ ಕೊಡಿಸುತ್ತಿದ್ದಾರೆ. ನವನಗರದ ಎಪಿಎಂಸಿ ಪೊಲೀಸ್ ಠಾಣೆಯಲ್ಲಿ ಪ್ರಕರಣ ದಾಖಲಾಗಿದೆ.

ಗೋಲ್ಡ್ ಶಾಪ್ ನಲ್ಲಿ ದೊಡ್ಡ ದೊಡ್ಡ ಪ್ರಮಾಣದಲ್ಲಿ ಬಂಗಾರ, ಬೆಳ್ಳಿ ಕಳ್ಳತನವಾಗಿತ್ತು. ಈ ಕೇಸ್ ಗೆ ಸಂಭಂದಿಸದಂತೆ ಮುಂಬೈ ಮೂಲದ ಓರ್ವ ಆರೋಪಿಯನ್ನು ಅರೆಸ್ಟ್ ಮಾಡಲಾಗಿತ್ತು. ಹತ್ತು ದಿನ ನಿರಂತರ ಪ್ರಯತ್ನದಿಂದ ಓರ್ವನನ್ನ ಅರೆಸ್ಟ್ ಮಾಡಲಾಗಿದೆ. ಶುಕ್ರವಾರ ಬೆಳಗ್ಗೆ ಬಂಧಿತನನ್ನು ಗಾಮನಗಟ್ಟಿ ಪ್ರದೇಶಕ್ಕೆ ಕರೆದುಕೊಂಡು ಹೋಗಿತ್ತು. ಸಹಚರನ್ನು ತೋರಿಸಲು ಕರೆದುಕೊಂಡು ಹೋಗಲಾಗಿತ್ತು. ಈ ವೇಳೆ ಆರೋಪಿ ಫರಾನ್ ಶೇಖ್ ತಪ್ಪಿಸಿಕೊಳ್ಳಲು ಯತ್ನಮಾಡಿದ್ದಾನೆ. ಆತನ ಮೇಲೆ ಫೈರಿಂಗ್ ಮಾಡಲಾಗಿದೆ. ಫರಾನ್ ಶೇಖ ಗಾಮನ ಗಟ್ಟಿ ಪ್ರದೇಶದ ಇಬ್ಬರನ್ನು 2 ಸಾವಿರ ರು. ಕೊಟ್ಟು ಪರಿಚಯ

ಮಾಡಿಕೊಂಡಿದ್ದ ಎಂದರು.

ಗುಂಡೇಟು ಬಿದ್ದಿರುವ ಫರಾನ್ ಶೇಖ್ ಮೇಲೆ ಹಲವಾರು ಕೇಸಗಳಿವೆ. ಅವನು ಅಂತರಾಜ್ಯ ಕಳ್ಳತನ ಆರೋಪಿ. ಕೊಲೆ,ಕಳ್ಳತನ,ಸೇರಿ ಅನೇಕ ಕೇಸ್ ಇವನ ಮೇಲಿವೆ. ಗಾಮನಗಟ್ಟಿಗೆ ಕರೆದುಕೊಂಡು ಹೋದಾಗ ಆರೋಪಿಗಳನ್ನ ತೋರಿಸುತ್ತೇನೆಂದು ಕರೆದುಕೊಂಡು ಹೋಗಿದ್ದ. ಆ ಸಮಯದಲ್ಲಿ ತಳ್ಳಿ ಕಲ್ಲು ತಗೆದುಕೊಂಡು ಹಲ್ಲೆಗೆ ಮುಂದಾಗಿದ್ದ. ನಮ್ಮ ಪೊಲೀಸ್ ಸಿಬ್ಬಂದಿಗಳಾದ ಸುಜಾತ,ಮಹೇಶ್ ಮೇಲೆ ಹಲ್ಲೆ ಮಾಡಿದ್ದಾನೆ.

ತಪ್ಪಿಸಿಕೊಂಡು ಓಡುವಾಗ ಗೋಕುಲ ರೋಡ್ ಪೊಲೀಸ್ ಠಾಣೆಯ ಪಿಎಸ್ ಐ ಕವಿತಾ ಫೈರ್ ಮಾಡಿದ್ದಾರೆ. ಈ ಸಂದರ್ಭದಲ್ಲಿ ಪೊಲೀಸ್ ಸಿಬ್ಬಂದಿಗಳಿಗೆ ಸಣ್ಣ ಪುಟ್ಟ ಗಾಯವಾಗಿದೆ. ಸದ್ಯ ಎಲ್ಲರನ್ನು ಹುಬ್ಬಳ್ಳಿ ಕಿಮ್ಸ್ ಆಸ್ಪತ್ರೆಗೆ ದಾಖಲು ಮಾಡಲಾಗಿದೆ ಎಂದು ಕಮಿಷನರ್ ತಿಳಿಸಿದರು.

ಬಂಗಾರದ ಅಂಗಡಿಯ ಈ ಬಹುದೊಡ್ಡ ಕಳ್ಳತನ ಪ್ರಕರಣದಲ್ಲಿ, ಆರೋಪಿಗಳು ಮಹಾರಾಷ್ಟ್ರದಿಂದ ಹುಬ್ಬಳ್ಳಿಗೆ ಬಂದಿದ್ದರು. ಹುಬ್ಬಳ್ಳಿ, ಬೆಳಗಾವಿ, ವಿಜಯಪುರ ಜಿಲ್ಲೆಯಲ್ಲಿ ಕಳ್ಳತನ ಮಾಡಲು ಮೂರು ಜನ ಪ್ಲ್ಯಾನ್ ಮಾಡಿದ್ದರು. ಹುಬ್ಬಳ್ಳಿಯಲ್ಲಿ ಕಳ್ಳತನ ಮಾಡಿದ್ದಾರೆ. ಈ ಆರೋಪಿಗಳು ಹೊರ ರಾಜ್ಯದಿಂದ ಇಲ್ಲಿಗೆ ಬಂದ ಮೇಲೆ ಸ್ಥಳೀಯರನ್ನು ಹಣ ಕೊಟ್ಟು ಪರಿಚಯ ಮಾಡಿಕೊಂಡು ಕಳ್ಳತನಕ್ಕೆ ಪ್ಲ್ಯಾನ್ ಮಾಡಿದ ಅಂತರಾಜ್ಯ ಕಳ್ಳರು ಇವರು. ಕಳ್ಳರನ್ನು ಅರೆಸ್ಟ್ ಮಾಡಲು ಇನ್ನು 3 ವಿಶೇಷ ತಂಡ ಮಹಾರಾಷ್ಟ್ರದಲ್ಲಿ ಬೀಡು ಬಿಟ್ಟಿವೆ. ಉಳಿದ ಆರೋಪಿಗಳನ್ನು ಆದಷ್ಟು ಬೇಗ ಬಂಧಿಸಲಾಗುವದು ಎಂದು ಕಮೀಷನರ್ ಹೇಳಿದರು.

> **ಹುಬ್ಬಳ್ಳಿ ಧಾರವಾಡ ಮಹಾನಗರ ಪೊಲೀಸ್ ಕಮೀಷನರ್ ಎನ್.ಶಶಿಕುಮಾರ ಬಾಂಬೆ ಮೂಲದ ಆರೋಪಿಗೆ ಲೇಡಿ ಪಿಎಸ್‌ಐ ಗುಂಡೇಟು ಕೊಟ್ಟು ಬಂಧಿಸಿದ್ದಾರೆ. ಜುಲೈ 17 ರಂದು ಹುಬ್ಬಳ್ಳಿಯ ಭುವನೇಶ್ವರಿ ಗೋಲ್ಡ್ ಶಾಪ್ ಕಳ್ಳತನ ಪ್ರಕರಣ ನಡೆದಿತ್ತು. ಪ್ರಮುಖ ಆರೋಪಿ ಬಂಧಿಸಿ, ಕರೆದೊಯ್ಯುವಾಗ ಫೈರಿಂಗ್ ನಡೆದಿದೆ.**
> -ಎನ್.ಶಶಿಕುಮಾರ್, ಹುಬ್ಬಳ್ಳಿ ಧಾರವಾಡ ಪೊಲೀಸ್ ಕಮೀಷನರ್

> **ಗೋಲ್ಡ್ ಶಾಪ್ ನಲ್ಲಿ ದೊಡ್ಡ ದೊಡ್ಡ ಪ್ರಮಾಣದಲ್ಲಿ ಬಂಗಾರ, ಬೆಳ್ಳಿ ಕಳ್ಳತನವಾಗಿತ್ತು. ಈ ಕೇಸ್ ಗೆ ಸಂಭಂದಿಸದಂತೆ ಮುಂಬೈ ಮೂಲದ ಓರ್ವ ಆರೋಪಿಯನ್ನು ಅರೆಸ್ಟ್ ಮಾಡಲಾಗಿತ್ತು. ಹತ್ತು ದಿನ ನಿರಂತರ ಪ್ರಯತ್ನದಿಂದ ಓರ್ವನನ್ನ ಅರೆಸ್ಟ್ ಮಾಡಲಾಗಿದೆ. ಶುಕ್ರವಾರ ಬೆಳಗ್ಗೆ ಬಂಧಿತನನ್ನು ಗಾಮನಗಟ್ಟ ಪ್ರದೇಶಕ್ಕೆ ಕರೆದುಕೊಂಡು ಹೋಗಿದ್ದು, ಸಹಚರನ್ನು ತೋರಿಸಲು ಹೋಗಲಾಗಿತ್ತು. ಈ ವೇಳೆ ಆರೋಪಿ ಫರಾನ್ ಶೇಖ್ ತಪ್ಪಿಸಿಕೊಳ್ಳಲು ಯತ್ನಮಾಡಿದ್ದಾನೆ. ಆತನ ಮೇಲೆ ಫೈರಿಂಗ್ ಮಾಡಲಾಗಿದೆ.**
> -ಕವಿತಾ ಮಾಡಗ್ಯಾಳ, ಪಿಎಸ್‌ಐ

ವಿದ್ಯಾರ್ಥಿಗಳು ಸಂಶೋಧನೆ ಗುಣಮಟ್ಟ ಹೆಚ್ಚಿಸಿಕೊಳ್ಳಿ

ಧಾರವಾಡ: ನಿರತರ ಕಲಿಕೆ ಮತ್ತು ಪ್ರಯೋಗದ ಮೂಲಕ ವಿದ್ಯಾರ್ಥಿಗಳು ಕೃಷಿ ಕ್ಷೇತ್ರದ ಸವಾಲುಗಳನ್ನು ಆತ್ಮವಿಶ್ವಾಸದಿಂದ ಎದುರಿಸಬೇಕು ಎಂದು ಬೆಂಗಳೂರಿನ ಐಸಿಎಆರ್-ಅಟಾರಿ, ನಿರ್ದೇಶಕರಾದ ಡಾ.ವಿ.ವೆಂಕಟಸುಬ್ರಮಣಿಯನ್ ಅಭಿಪ್ರಾಯಪಟ್ಟರು.

ಧಾರವಾಡದ ಕೃಷಿ ವಿವಿಯಲ್ಲಿ ಸ್ನಾತಕೋತ್ತರ ವಿದ್ಯಾರ್ಥಿಗಳ ಸಂಶೋಧನಾ ಸಮ್ಮೇಳನದ ಉದ್ಘಾಟಕರಾಗಿ ಮಾತನಾಡಿದ ಅವರು, ಭಾರತವು ವಿಶ್ವದಲ್ಲಿಯೇ ಶ್ರೇಷ್ಠ ಜೀವವೈವಿಧ್ಯ ಮತ್ತು ಸಂಪನ್ಮೂಲ ಮೂಲವನ್ನು ಹೊಂದಿದ್ದು, ವಿದ್ಯಾರ್ಥಿಗಳು ಕೃಷಿ ಸುಸ್ಥಿರತೆ ಮತ್ತು ವೈವಿಧ್ಯತೆಗಾಗಿ ಅವುಗಳನ್ನು ಅನ್ವೇಷಿಸಬೇಕು ಮತ್ತು ಸ್ಥಳೀಯ ತಳಿಗಳನ್ನು ಸಂರಕ್ಷಿಸುವ ನಿಟ್ಟಿನಲ್ಲಿ ಶ್ರಮ ಪಟ್ಟು ಕೃಷಿಯಲ್ಲಿ ದೇಶದ ಹಿರಿಮೆಯನ್ನು ಹೆಚ್ಚಿಸಬೇಕು ಎಂದು ಕರೆ ನೀಡಿದರು.

ಕೃಷಿ ವಿಶ್ವವಿದ್ಯಾಲಯದ ಕುಲಪತಿಗಳಾದ ಡಾ.ಪಿ.ಎಲ್.ಪಾಟೀಲ ಮಾತನಾಡಿ, ವಿದ್ಯಾರ್ಥಿಗಳು ಸಂಶೋಧನೆಗೆ ಅಪಾರ ಕೊಡುಗೆ ನೀಡುತ್ತಿದ್ದು, ತಾವು ಹೊಂದಿದ ಜ್ಞಾನವನ್ನು ಸದುಪಯೋಗಪಡಿಸಿಕೊಂಡು ದೇಶದ ಕೃಷಿ ಅಭಿವೃದ್ಧಿಗೆ ಕೊಡುಗೆ ನೀಡುವಂತೆ ಸಲಹೆ ನೀಡಿದರು. ಈ ಸಮ್ಮೇಳನದಲ್ಲಿ ಕೃಷಿ, ಅರಣ್ಯ ಮತ್ತು ಸಮುದಾಯ ವಿಜ್ಞಾನ ಮಹಾವಿದ್ಯಾಲಯಗಳ 51 ಪಿ.ಎಚ್‌ಡಿ ವಿದ್ಯಾರ್ಥಿಗಳು ಮೌಖಿಕ ಪ್ರಬಂಧಗಳನ್ನು ಮಂಡಿಸುವರು ಮತ್ತು 192 ಸ್ನಾತಕೋತ್ತರ ಪದವಿ ವಿದ್ಯಾರ್ಥಿಗಳು ಪೋಸ್ಟರ್‌ಗಳ ಮೂಲಕ ತಮ್ಮ ಸಂಶೋಧನೆಯನ್ನು ಪ್ರಸ್ತುತ ಪಡಿಸುವರು ಎಂದು ತಿಳಿಸಿದರು. ಕೃವಿವಿ, ಡೀನ್ ವಿಭಾಗದ ಡಾ.ಆರ್.ಬಸವರಾಜಪ್ಪ, ಇವರು ಅತಿಥಿಗಳನ್ನು ಸ್ವಾಗತಿಸಿ ಸಮ್ಮೇಳನದ ಉದ್ದೇಶ ಕುರಿತು ಪ್ರಾಸ್ತಾವಿಕ ಭಾಷಣ ಮಾಡಿದರು. ಡಾ. ಟಿ. ಸುಧಾ ವಂದಿಸಿದರು. ಶಿಕ್ಷಣ ನಿರ್ದೇಶಕರಾದ ಡಾ.ವಿ.ಆರ್.ಕಿರೇಸೂರ್ ಮತ್ತು ಆಡಳಿತ ಮಂಡಳಿ ಸದಸ್ಯರಾದ ಶ್ರೀನಿವಾಸ ಕೋಟ್ಯಾನ್, ಪಾರ್ವತಿ ಎಸ್.ಕುರ್ಲೆ. ವೀರನಗೌಡ ಪುಟ್ಟನಗೌಡ ಪೊಲೀಸಗೌಡರ್, ಡಾ. ವಾಸುದೇವ ಆರ್. ಶಿರಸಿ ವೇದಿಕೆಯ ಮೇಲೆ ಉಪಸ್ಥಿತರಿದ್ದರು.

ಕಾರ್ಗಿಲ್; ರೋಚಕ ಕಾರ್ಯಾಚರಣೆ

ಧಾರವಾಡ: ಕಾರ್ಗಿಲ್ ಯುದ್ಧದ ಕಾರ್ಯಚರಣೆ ವಾಯು ಸೇನೆಯ ಕಾರ್ಯಾಚರಣೆ ಒಂದು ಸಾಹಸದ ಕಥೆಯಾಗಿದ್ದು ಇದೊಂದು ಸಾಹಸಮಯ ರೋಚಕ ಕಾರ್ಯಾಚಾರಣೆ ಆಗಿದೆ ಎಂದು ನಿವೃತ ಏರ್ ವೈಸ್ ಮಾರ್ಷಲ್ ಧನಂಜಯ ವಿಷ್ಣು ವಾಣಿ ಅಭಿಪ್ರಾಯಪಟ್ಟರು.

ಹುಬ್ಬಳ್ಳಿ ಧಾರವಾಡ ಏರ್ ಫೋರ್ಸ್ ಅಸೋಸಿಯೇಷನ್ ಮತ್ತು ಕರ್ನಾಟಕ ವಿಜ್ಞಾನ ಕಾಲೇಜು ಸಹಯೋಗದಲ್ಲಿ, ಸೃಜನಾ ರಂಗಮಂದಿರದಲ್ಲಿ 'ಕಾರ್ಗಿಲ್ ವಿಜಯ ದಿನದ 25ನೇ ವಾರ್ಷಿಕೋತ್ಸವದ ಅಂಗವಾಗಿ ಕಾರ್ಯಕ್ರಮದಲ್ಲಿ ಕಾರ್ಗಿಲ್ ಯುದ್ಧದ ಕಾರ್ಯಾಚರಣೆಯಲ್ಲಿ ವಾಯು ಸೇನೆಯ ಪಾತ್ರ' ಎಂಬ ವಿಷಯದ ಕುರಿತು ಮಾತನಾಡಿದು, ಭಾರತೀಯ ಇತಿಹಾಸದಲ್ಲಿ ಕಾರ್ಗಿಲ್ ಕಾರ್ಯಚಾರಣೆ ಒಂದು ವಿಶಿಷ್ಟವಾದ ಕಾರ್ಯಚರಣೆವಾಗಿದೆ. ಕಾರ್ಗಿಲ್ ಯುದ್ಧದ ಕಾರ್ಯಚಾರಣೆಯಲ್ಲಿ ಭೂ ಸೇನೆ, ವಾಯುಸೇನೆ ತಮ್ಮದೇ ಆದ ಕೊಡುಗೆಯನ್ನು ನೀಡಿವೆ ಎಂದ ಅವರು ಪಾಕಿಸ್ತಾನದ ಒಳಸಂಚಿನನ್ನು ಬೇಧಿಸಿ ಪಾಕ ಆಕ್ರಮಿತ ಪ್ರದೇಶವನ್ನು ವಶಪಡಿಸಿಕೊಳ್ಳುವಲ್ಲಿ ಒಂದು ಸವಾಲಿನ್ ಕೆಲಸವಾಗಿತ್ತು ಎಂದರು.

ಹುಬ್ಬಳ್ಳಿ ಧಾರವಾಡ ವಿಭಾಗೀಯ ಏರ್ ಫೋರ್ಸ್ ಚಾಪ್ಟರ್‌ನ ಉಪಾಧ್ಯಕ್ಷ ಸಿ.ಎಸ್. ಹವಾಲ್ದಾರ್ ಮಾತನಾಡಿ, ಕಾರ್ಗಿಲ್ ಯುದ್ಧದ ಕಾರ್ಯಚರಣೆ ಯಲ್ಲಿ ಅನೇಕ ಸೈನಿಕರು ತಮ್ಮ ಪ್ರಾಣ ತ್ಯಾಗ ಮಾಡಿ ಹುತಾತ್ಮರಾದರು. ಹಿಮಾಲಯದ ಕಣಿವೆಗಳಲ್ಲಿ ಅನೇಕ ವಾಯು ಸೇನೆಯ ಅನೇಕ ಸೈನಿಕರು ತಮ್ಮ ಸಾಹಸವನ್ನು ಮೆರೆದಿದ್ದಾರೆ. ದೇಶದ ರಕ್ಷಣಾ ಕ್ಷೇತ್ರ ಹೇಗೆ ದೇಶದ ರಕ್ಷಣೆಯಲ್ಲಿ ಪಾತ್ರ ವಹಿಸುತ್ತದೆ ಎಂಬ ವಿಷಯದ ಕುರಿತು ಇಂದಿನ ಯುವ ಜನಾಂಗ ತಿಳಿದುಕೊಳ್ಳುವದು ಅವಶ್ಯಕವಾಗಿದೆ ಎಂದರು.

ಕಾರ್ಯಕ್ರಮದ ಅಧ್ಯಕ್ಷತೆಯನ್ನು ಕರ್ನಾಟಕ ವಿಜ್ಞಾನ ಕಾಲೇಜಿನ ಪ್ರಾಚಾರ್ಯರಾದ ಡಾ. ಎಮ್.ಎಸ್.ಸಾಳುಂಕಿ ವಹಿಸಿದ್ದರು.

ಈ ಸಂದರ್ಭದಲ್ಲಿ ಕಾರ್ಗಿಲ್ ಯುದ್ಧದ ಸಮಯದಲ್ಲಿ ಹುತಾತ್ಮರಾದ ಯೋಧರಿಗೆ ಮೌನ ಆಚರಣೆ ಮೂಲಕ ಗೌರವ ಸಲ್ಲಿಸಲಾಯಿತು. ವಾಯು ಪಡೆಯ ನಿವೃತ್ತ ಅಧಿಕಾರಿಗಳಾದ ಡಾ. ಸುಭಾಷ ಸುಂಕದ, ಡಾ.ವಿ.ಬಿ.ಸಾವಿರಮಠ, ಡಾ.ಲೊಬೊ, ಸೇರಿದಂತೆ ವಾಯುಪಡೆಯ ಅನೇಕ ನಿವೃತ್ತ ಅಧಿಕಾರಿಗಳು ಕಾರ್ಯಕ್ರಮದಲ್ಲಿ ಭಾಗವಹಿಸಿದ್ದರು.

ಸಮಾಜ ಸೇವೆಗೆ ಪತ್ರಿಕಾರಂಗ ಉತ್ತಮ ದಾರಿ

ಧಾರವಾಡ: ಪತ್ರಕರ್ತರು ಸಮಾಜ ಪರಿವರ್ತನೆಗೆ ಮುಂದಾಗಬೇಕು. ಸಮಾಜ ಸೇವೆಗೆ ಪತ್ರಿಕಾರಂಗ ಅತ್ಯುತ್ತಮ ದಾರಿಯಾಗಿದೆ. ಪತ್ರಕರ್ತರು ವೃತ್ತಿ ಗೌರವವನ್ನು ಬೆಳೆಸಿಕೊಳ್ಳಬೇಕು ಎಂದು ಕನ್ನಡಪ್ರಭ ದಿನಪತ್ರಿಕೆಯ ಹುಬ್ಬಳ್ಳಿ ಸ್ಥಾನಿಕ ಸಂಪಾದಕರಾದ ಮಲ್ಲಿಕಾರ್ಜುನ ಸಿದ್ದಣ್ಣವರ ಹೇಳಿದರು.

ಕರ್ನಾಟಕ ವಿಶ್ವವಿದ್ಯಾಲಯದ ಪತ್ರಿಕೋದ್ಯಮ ಹಾಗೂ ಸಮೂಹ ಸಂವಹನ ವಿಭಾಗದಲ್ಲಿ ವಾರ್ತಾ ಮತ್ತು ಸಾರ್ವಜನಿಕ ಸಂಪರ್ಕ ಇಲಾಖೆ, ಕರ್ನಾಟಕ ವಿಶ್ವವಿದ್ಯಾಲಯ ಪತ್ರಿಕೋದ್ಯಮ ಹಾಗೂ ಸಮೂಹ ಸಂವಹನ ವಿಭಾಗ ಮತ್ತು ಧಾರವಾಡ ಜರ್ನಲಿಸ್ಟ್ ಗಿಲ್ಡ್ ಇವುಗಳ ಸಂಯುಕ್ತಾಶ್ರಯದಲ್ಲಿ ಪತ್ರಿಕಾ ದಿನಾಚರಣೆ 2024ರ ಅಂಗವಾಗಿ ಸಾಮಾಜಿಕ ಮಾಧ್ಯಮದ ಪರಿಣಾಮಗಳು ಕುರಿತು ವಿಚಾರ ಸಂಕಿರಣ ಹಾಗೂ ಚರ್ಚಾಗೋಷ್ಠಿಯನ್ನು ದೀಪ ಬೆಳಗಿಸುವ ಮೂಲಕ ಉದ್ಘಾಟಿಸಿ ಅವರು ಮಾತನಾಡಿದರು.

ಇಂದು ಸಾಮಾಜಿಕ ಮಾಧ್ಯಮಗಳಿಂದ ಮುಖ್ಯ ವಾಹಿನಿಯ ಮಾಧ್ಯಮಗಳು ನಲುಗುತ್ತಿವೆ. ಸಾಮಾಜಿಕ ಮಾಧ್ಯಮಗಳು ಇಂದು ಜಗತ್ತಿನಾದ್ಯಂತ ದೊಡ್ಡ ಕ್ರಾಂತಿಯನ್ನುಂಟು ಮಾಡುತ್ತಿವೆ. ರೈತರ ಸಮಸ್ಯೆ, ನೀಟ್, ಎಲೆಕ್ಟ್ರೋ ಬಾಂಡ್ ಸೇರಿದಂತೆ ಸಮಾಜದಲ್ಲಿನ ಅನೇಕ ಸಮಸ್ಯೆಗಳನ್ನು ಯುಟ್ಯೂಬರ್‌ಗಳು ಬಯಲಿಗೆಳೆದಿದ್ದಾರೆ.

ಮಾನವೀಯ ಕಳಕಳಿ ಹಾಗೂ ಅನ್ಯಾಯದ ವಿರುದ್ಧ ಬರೆಯುವವನು ನಿಜವಾದ ಪತ್ರಕರ್ತ. ಜನಪರ ಕಾಳಜಿ ಹೊಂದಿದ ಪತ್ರಕರ್ತನಿಗೆ ಗೆಲುವು ದೊರೆಯುತ್ತದೆ. ಹೀಗಾಗಿ ಪತ್ರಿಕಾರಂಗವನ್ನು ಸಮಾಜದ ಕಾವಲು ನಾಯಿ ಎಂದು ಕರೆಯಲಾಗುತ್ತದೆ. ಸಾಮಾಜಿಕ ಮಾಧ್ಯಮಗಳಲ್ಲಿ ಸಹ ಸಣ್ಣ ಪುಟ್ಟ ತಪ್ಪುಗಳು ಆಗುವುದು ಸಹಜ. ಸಾಮಾಜಿಕ ಮಾಧ್ಯಮಗಳು ದುರುಪಯೋಗವಾಗುತ್ತಿವೆ. ಯುವ ಸಮೂಹ ಸಾಮಾಜಿಕ ಮಾಧ್ಯಮಗಳನ್ನು ಸದ್ಬಳಕೆ ಮಾಡಿಕೊಳ್ಳಬೇಕು ಎಂದು ತಿಳಿಸಿದರು.

ಗೌತಮ ಬುದ್ಧ, ಬಸವೇಶ್ವರರು, ಅಂಬೇಡ್ಕರ್ ಸೇರಿದಂತೆ ಹಲವಾರು ನಾಯಕರು ಸಮಾಜ ಸುಧಾರಣೆಗೆ ಶ್ರಮಿಸಿದ್ದರು ಎಂದರು. ಹಿರಿಯ ಪತ್ರಕರ್ತರು ಹಾಗೂ ಧಾರವಾಡ ಜರ್ನಲಿಸ್ಟ್ ಗಿಲ್ಡ್‌ನ ಅಧ್ಯಕ್ಷ ಡಾ.ಬಸವರಾಜ ಹೊಂಗಲ ಮಾತನಾಡಿ, ಪತ್ರಿಕೆಗಳು ಸ್ವಾತಂತ್ರ್ಯ ಪೂರ್ವ ಹಾಗೂ ಸ್ವಾತಂತ್ರ್ಯನಂತರದಲ್ಲಿ ಬಹಳ ಬೆಳವಣಿಗೆ ಹೊಂದಿದವು. ಆಯಾ ಕಾಲಘಟಕ್ಕೆ ಮಾಧ್ಯಮಗಳು ಬೆಳವಣಿಗೆ ಹೊಂದಿವೆ. ವರ್ಷಗಳು ಕಳೆದಂತೆ ಮಾಧ್ಯಮಗಳ ವರದಿಗಳು ಬದಲಾಗಬೇಕಿದೆ. ಇಂದು ಸಮಾಜದಲ್ಲಿ ನಕಲಿ ಪತ್ರಕರ್ತರು ಹೆಚ್ಚಾಗುತ್ತಿದ್ದಾರೆ. ಅವರ ಕಡಿವಾಣಕ್ಕೆ ಕಠಿಣ ಕಾನೂನುಗಳು ಜಾರಿಯಾಗಬೇಕಿವೆ. ಎಂದರು. ಪತ್ರಿಕೋದ್ಯಮ ಮತ್ತು ಸಮೂಹ ಸಂವಹನ ವಿಭಾಗದ ಮುಖ್ಯಸ್ಥರಾದ ಡಾ.ಜೆ.ಎಂ. ಚಂದುನವರ ಅವರು ಅಧ್ಯಕ್ಷತೆ ವಹಿಸಿ ಮಾತನಾಡಿದರು.

ವಾರ್ತಾ ಇಲಾಖೆಯ ಹಿರಿಯ ಸಹಾಯಕ ನಿರ್ದೇಶಕರಾದ ಮಂಜುನಾಥ ಸುಳ್ಳೊಳ್ಳಿ ಸ್ವಾಗತಿಸಿ ಪ್ರಾಸ್ತಾವಿಕವಾಗಿ ಮಾತನಾಡಿದರು. ವಿದ್ಯಾರ್ಥಿಗಳಾದ ಆದಿತ್ಯ ಯಲಿಗಾರ, ಮಡಿವಾಳೆಪ್ಪ, ವಿನಾಯಕ ಹಾಗೂ ಮಾಳೇಶ ಅವರು ಸಾಮಾಜಿಕ ಮಾಧ್ಯಮದ ಕುರಿತಾಗಿ ಪ್ರಶ್ನೆಗಳನ್ನು ಕೇಳಿ, ಅತಿಥಿಗಳಿಂದ ಪ್ರತ್ಯುತ್ತರ ಪಡೆದುಕೊಂಡರು. ನೇತ್ರಾ ಎನ್.ವಿ. ವಚನ ಗೀತೆ ಪ್ರಸ್ತುತ ಪಡಿಸಿದರು. ಪ್ರಾಧ್ಯಾಪಕರಾದ ಡಾ.ಸಂಜಯಕುಮಾರ ಮಾಲಗತ್ತಿ ವಂದಿಸಿದರು.

ಡೆಂಘೀ ರೋಗದ ಬಗ್ಗೆ ಭಯ, ಆತಂಕ ಬೇಡ: ಜಿಲ್ಲಾಧಿಕಾರಿ

ಧಾರವಾಡ: ಡೆಂಘೀ ರೋಗದ ಆತಂಕ ಬೇಡ. ಎಲ್ಲರೂ ಅದರಲ್ಲೂ ಸಾರ್ವಜನಿಕರು ಒಗ್ಗಟ್ಟಾಗಿ ನಿಯಂತ್ರಣಕ್ಕೆ ಕೈ ಜೋಡಿಸಿದರೆ ಬಹುಬೇಗ ನಿಯಂತ್ರಣಕ್ಕೆ ಬರಲಿದೆ. ಬೆಳಿಗ್ಗೆ ಸಮಯದಲ್ಲಿಯೇ ಡೆಂಘೀ ರೋಗ ತರುವ ಸೊಳ್ಳೆ ವಿಶೇಷವಾಗಿ ಮಕ್ಕಳಿಗೆ ಕಚ್ಚಲಿದ್ದು ಜನರು ಎಚ್ಚರ ವಹಿಸಬೇಕು. ಜ್ವರ ಬಂದರೆ ತಪ್ಪದೇ ವೈದ್ಯರನ್ನು ಸಂಪರ್ಕಿಸಬೇಕು. ಡೆಂಘೀ ಖಾಯಿಲೆ ಪ್ರತಿ ಮಳೆಗಾಲದಲ್ಲಿಯೂ ಅನೈರ್ಮಲ್ಯ ಸ್ಥಳಗಳಲ್ಲಿ, ಅನಗತ್ಯ ನೀರು ಸಂಗ್ರಹಣ ಸ್ಥಳಗಳಲ್ಲಿ ಕಾಣಿಸುತ್ತದೆ. ಈ ಖಾಯಿಲೆ ಬಗ್ಗೆ ಭಯ, ಆತಂಕ ಬೇಡ. ತಿಳುವಳಿಕೆ, ಮುಂಜಾಗ್ರತೆ ವಹಿಸುವುದೇ ಇದಕ್ಕೆ ಮದ್ದು ಎಂದು ಜಿಲ್ಲಾಧಿಕಾರಿ ದಿವ್ಯ ಪ್ರಭು ಅವರು ಹೇಳಿದರು.

ಧಾರವಾಡ ತಾಲೂಕಿನ ಅಮ್ಮಿನಭಾವಿ ಗ್ರಾಮದ ವಾಲ್ಮೀಕಿ ಭವನದಲ್ಲಿ ಜಿಲ್ಲಾಡಳಿತ, ಜಿಲ್ಲಾ ಪಂಚಾಯತ ಮತ್ತು ಜಿಲ್ಲಾ ಆರೋಗ್ಯ ಇಲಾಖೆ ಸಂಯುಕ್ತವಾಗಿ ಆಯೋಜಿಸಿದ್ದ ಶುಕ್ರವಾರ ಸೊಳ್ಳೆ ನಿರ್ಮೂಲನಾ ದಿನಾಚರಣೆ ಹಾಗೂ ಡೆಂಘೀ ನಿಯಂತ್ರಣಕ್ಕಾಗಿ ಸಾರ್ವಜನಿಕ ಜಾಗೃತಿ ಕಾರ್ಯಕ್ರಮ ಉದ್ಘಾಟಿಸಿ ಮಾತನಾಡಿದ ಜಿಲ್ಲಾಧಿಕಾರಿ, ಡೆಂಘೀ ನಿಯಂತ್ರಣ ಮತ್ತು ನಿರ್ಮೂಲನೆ ನಮ್ಮೆಲ್ಲರ ಕೈಯಲ್ಲಿದೆ. ನಮ್ಮ ಮನೆ ಹಾಗೂ ಮನೆ ಸುತ್ತಮುತ್ತ ನೀರು ನಿಲ್ಲದಂತೆ, ಟೈರ್, ಪ್ಲಾಸ್ಟಿಕ್ ಸೇರಿದಂತೆ ಯಾವುದೇ ನಿರುಪಯುಕ್ತ ವಸ್ತು ಹಾಗೂ ತ್ಯಾಜ್ಯಗಳಲ್ಲಿ ನೀರು ಶೇಖರಣೆ ಆಗದಂತೆ ಮುನ್ನೆಚ್ಚರಿಕೆ ವಹಿಸಬೇಕು. ಮನೆಯಲ್ಲಿ ಬಳಕೆಗೆ, ಕುಡಿಯಲು ಸಂಗ್ರಹಿಸುವ ನೀರಿನ ತೊಟ್ಟಿ ಹಾಗೂ ಸಂಗ್ರಹ ಉಪಕರಣಗಳ ಮೇಲೆ ಮುಚ್ಚಬೇಕು ಮತ್ತು ಹೊಸ ನೀರು ತುಂಬುವಾಗ ಮೊದಲಿನ ನೀರನ್ನು ಚೆಲ್ಲಿ, ಸ್ವಚ್ಛವಾಗಿ ತೊಳೆದು ಒಣ ಅರಿವೆಯಿಂದ ಒರಿಸಿ, ಮತ್ತೇ ನೀರು ತುಂಬಬೇಕು. ಇಷ್ಟು ಜಾಗೃತಿವಹಿಸಿದರೆ ಡೆಂಗ್ಯೂ ಮುಕ್ತರಾಗುಬಹುದು ಎಂದು ಜಿಲ್ಲಾಧಿಕಾರಿಗಳು ತಿಳಿಸಿದರು.

ಜನವರಿ ಒಂದರಿಂದ ಜುಲೈ 25 ರವರೆಗೆ ಡೆಂಘೀ ಶಂಕೆಯಿಂದ ಸುಮಾರು 3500 ರಕ್ತದ ಮಾದರಿಗಳನ್ನು ತಪಾಸಣೆಗೆ ಒಳಪಡಿಸಲಾಗಿದೆ. ಇದರಲ್ಲಿ 521 ಜನರಲ್ಲಿ ಡೆಂಘೀ ಪಾಜಿಟಿವ್ ಗುರುತಿಸಲಾಗಿದ್ದು, ಇವರಿಗೆಲ್ಲ ಅಗತ್ಯ ಔಷಧ, ಚಿಕಿತ್ಸೆ, ಆರೈಕೆ ನೀಡಿ ಗುಣಮುಖರನ್ನಾಗಿ ಮಾಡಲಾಗಿದೆ. ಕಳೆದ 24 ಗಂಟೆಯಲ್ಲಿ 154 ಜನರ ರಕ್ತ ಪರೀಕ್ಷೆ ಮಾಡಲಾಗಿದ್ದು, 7 ಜನರಲ್ಲಿ ಪಾಜಿಟಿವ್ ಕಂಡು ಬಂದಿದೆ. ಇವತ್ತಿನವರೆಗೆ ಜಿಲ್ಲೆಯ ವಿವಿಧ ಸರಕಾರಿ ಹಾಗೂ ಖಾಸಗಿ ಆಸ್ಪತ್ರೆಗಳಲ್ಲಿ 15 ಜನ ಡೆಂಘೀ ಶಂಕಿತರು ದಾಖಲಾಗಿ ಚಿಕಿತ್ಸೆ ಪಡೆಯುತ್ತಿದ್ದಾರೆ ಎಂದು ಜಿಲ್ಲಾಧಿಕಾರಿ ದಿವ್ಯ ಪ್ರಭು ಅವರು ತಿಳಿಸಿದರು. ಮಳೆಗಾಲದ ತಂಪು ವಾತಾರಣ ಹಾಗೂ ಡೆಂಘೀ ಪ್ರಕರಣಗಳಿಂದ ಸುರಕ್ಷತೆ ಪಡೆಯಲು ಕೈ, ಕಾಲು ಮುಚ್ಚುವಂತೆ ಬಟ್ಟೆ ಧರಿಸುವುದು ಉತ್ತಮ ಆರೋಗ್ಯ ಇಲಾಖೆ ಸಲಹೆ ಪ್ರಕಾರ ಡೆಂಘೀ ತರುವ ಅನಾಫಿಲಿಸ್ ಸೊಳ್ಳೆಯಿಂದ ರಕ್ಷಣೆ ಪಡೆಯಲು ಕೈ, ಕಾಲುಗಳಿಗೆ

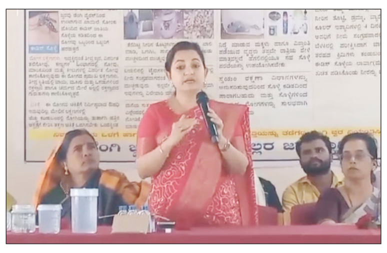

ಕೊಬ್ಬರಿ ಎಣ್ಣೆ ಮಿಶ್ರಣ ಮಾಡಿದ ಬೇವಿನ ಎಣ್ಣೆ ಹಚ್ಚಿಕೊಳ್ಳಬೇಕು.

ಸರಕಾರದ ನಿರ್ದೇಶನದಂತೆ ಡೆಂಘೀ ಹಾಟ್ ಸ್ಪಾಟ್ ಪ್ರದೇಶದಲ್ಲಿ ಬೇವಿನ ಎಣ್ಣೆ ವಿತರಣೆ ಕಾರ್ಯಕ್ರಮ ಸಹ ನಡೆಯುತ್ತಿದೆ. ಬೇವಿನ ಎಣ್ಣೆಯಲ್ಲಿ ಕೆಲವು ರಾಸಾಯನಿಕ ಅಂಶಗಳನ್ನು ಸೇರ್ಪಡೆ ಮಾಡಲಾಗಿದೆ. ಇದರ ವಾಸಣೆಯಿಂದ ಸೊಳ್ಳೆ ಕಚ್ಚುವದಿಲ್ಲ.

ಒಂದು ಸ್ಪೂನ್ ಬೇವಿನ ಎಣ್ಣೆಗೆ ನಾಲ್ಕು ಸ್ಪೂನ್ ಕೊಬ್ಬರಿ ಎಣ್ಣೆ ಮಿಶ್ರಣ ಮಾಡಿ ಕೈ, ಕಾಲು, ದೇಹದ ಇತರ ಭಾಗಗಳಿಗೆ ಈ ಮಿಶ್ರಣದ ಎಣ್ಣೆ ಹಚ್ಚಬೇಕು. ಇದರಿಂದ ಅನಾಫಿಲಿಸ್ ಸೊಳ್ಳೆ ಕಚ್ಚುವದಿಲ್ಲ. ಈ ಸೊಳ್ಳೆ ಹಗಲು ಹೊತ್ತಿನಲ್ಲಿ ಮಾತ್ರ ಕಚ್ಚುವದರಿಂದ ಮಕ್ಕಳು, ಮಹಿಳೆಯರು ಸೇರಿದಂತೆ ಎಲ್ಲರೂ ಇದರಿಂದ ಸುರಕ್ಷತೆ ಪಡೆಯಬಹುದು ಎಂದು ಜಿಲ್ಲಾಧಿಕಾರಿಗಳು ತಿಳಿಸಿದರು.

ಸರಕಾರಿ ಆಸ್ಪತ್ರೆಗಳಲ್ಲಿ ರಕ್ತ ಪರೀಕ್ಷೆ, ಚಿಕಿತ್ಸೆ ಉಚಿತ ಯಾರಿಗೆ ಆಗಲಿ ಜ್ವರ ಬಂದ ತಕ್ಷಣ ನಿರ್ಲಕ್ಷವಹಿಸದೆ ಆಸ್ಪತ್ರೆಗೆ ತೋರಿಸಬೇಕು. ಎಲ್ಲ ಸರಕಾರಿ ಆಸ್ಪತ್ರೆಗಳಲ್ಲಿ ಡೆಂಘೀ ಸೇರಿದಂತೆ ಎಲ್ಲ ಖಾಯಿಲೆಗಳಿಗೆ ರಕ್ತ ಪರೀಕ್ಷೆ, ಚಿಕಿತ್ಸೆ ಉಚಿತವಾಗಿದೆ. ಖಾಸಗಿ ಆಸ್ಪತ್ರೆ ಹಾಗೂ ಪ್ರಯೋಗಾಲಯಗಳಿಗೆ ಶುಲ್ಕ ರೂ. 300 ದರ ನಿಗದಿ ಮಾಡಿ, ಸರಕಾರ ಆದೇಶಿಸಿದೆ. ಡೆಂಘೀ ರಕ್ತ ಪರೀಕ್ಷೆ ದರಗಳನ್ನು ಆಸ್ಪತ್ರೆ ಹಾಗೂ ಪ್ರಯೋಗಾಲಯಗಳಲ್ಲಿ ಎದ್ದು ಕಾಣುವಂತೆ ಪ್ರಕಟಿಸಲು ಜಿಲ್ಲಾಡಳಿತ ನಿರ್ದೇಶಿಸಿದೆ.

ಡೆಂಘೀ ಪಾಜಿಟಿವ್ 3 ಕ್ಕಿಂತ ಹೆಚ್ಚು ಪ್ರಕರಣಗಳು ಒಂದೇ ಸ್ಥಳ ಅಥವಾ ಒಂದೇ ಪ್ರದೇಶದಲ್ಲಿ ಕಂಡು ಬಂದಲ್ಲಿ ಅದನ್ನು ಡೆಂಘೀ ಹಾಟ್‌ಸ್ಪಾಟ್ ಎಂದು ಪರಿಗಣಿಸಿ, ಅಲ್ಲಿ ಲಾರ್ವಾ ಸೊಳ್ಳೆ ನಿರ್ಮೂಲನೆ ಹಾಗೂ ಮನೆ ಮನೆ ಜಾಗೃತಿಗೆ ಆದ್ಯತೆ ನೀಡಲಾಗುತ್ತದೆ. ತಕ್ಷಣ ಡೆಂಗ್ಯೂ ಹಾಟ್‌ಸ್ಪಾಟ್ ಸುತ್ತಮುತ್ತಲಿನ ಪ್ರದೇಶಕ್ಕೆ ಅನುಕೂಲವಾಗುವಂತೆ ಸುರಕ್ಷತಾ ಕ್ರಮ ವಹಿಸಲಾಗುತ್ತದೆ.

ಒಂದು ವಾರದ ಪರೀಕ್ಷೆಯಲ್ಲಿ ಯಾವ ಪ್ರದೇಶದಲ್ಲಿ ಹೆಚ್ಚು ಡೆಂಘೀ ಪ್ರಕರಣಗಳು ದಾಖಲಾಗುತ್ತವೆಯೋ ಆ ಪ್ರದೇಶವನ್ನು ಹಾಟ್ ಸ್ಪಾಟ್ ಎಂದು ಗುರುತಿಸಿ ಅಲ್ಲಿ ತಾತ್ಕಾಲಿಕ ಫೀವರ್ ಕ್ಲಿನಿಕ್ ಆರಂಭಿಸಲಾಗುತ್ತಿದೆ. ಇದರಿಂದ ಆ ಪ್ರದೇಶದ ಶಂಕಿತ ಡೆಂಘೀ ಪ್ರಕರಣಗಳನ್ನು ಬೇಗ ಪತ್ತೆ ಹಚ್ಚಿ ನಿಯಂತ್ರಿಸಲು ಸುಲಭ ಆಗಲಿದೆ ಎಂದು ಜಿಲ್ಲಾಧಿಕಾರಿಗಳು ತಿಳಿಸಿದರು.

ಡೆಂಘೀ ಜಾಗೃತಿ ಕಾರ್ಯಕ್ರಮದ ಅಧ್ಯಕ್ಷತೆಯನ್ನು ಅಮ್ಮಿನಭಾವಿ ಗ್ರಾಮ ಪಂಚಾಯತ ಅಧ್ಯಕ್ಷೆ ನೀಲಮ್ಮ ತಿದಿ ವಹಿಸಿ, ಮಾತನಾಡಿದರು. ಜಿಲ್ಲಾ ಆರೋಗ್ಯ ಅಧಿಕಾರಿ ಡಾ. ಶಶಿ ಪಾಟೀಲ ಪ್ರಾಸ್ತಾವಿಕವಾಗಿ ಮಾತನಾಡಿದರು. ಗ್ರಾಮ ಪಂಚಾಯತ ಅಭಿವೃದ್ಧಿ ಅಧಿಕಾರಿ ಬಿ.ಡಿ.ಚೆವರಡ್ಡಿ ಸ್ವಾಗತಿಸಿದರು. ಅಂಗನವಾಡಿ ಶಿಕ್ಷಕಿ ಸವಿತಾ ಅಂಗಡಿ ಕಾರ್ಯಕ್ರಮ ನಿರೂಪಿಸಿ, ವಂದಿಸಿದರು.

> **ಕರಪತ್ರ, ಬೇವಿನ ಎಣ್ಣೆ ವಿತರಣೆ**
> **ಶುಕ್ರವಾರ ಸೊಳ್ಳೆ ನಿರ್ಮೂಲನೆ ಹಾಗೂ ಲಾರ್ವಾ ನಿರ್ಮೂಲನೆ ಕಾರ್ಯಕ್ರಮದ ಅಂಗವಾಗಿ ಜಿಲ್ಲಾಧಿಕಾರಿ ದಿವ್ಯ ಪ್ರಭು ಅವರು ಅಮ್ಮಿನಭಾವಿ ಗ್ರಾಮದ ವಾಲ್ಮೀಕಿ ಓಣಿ ಸೇರಿದಂತೆ ಸುತ್ತಲಿನ ಮನೆಗಳಿಗೆ ತೆರಳಿ ಡೆಂಘೀ ಜಾಗೃತಿಯ ಕರಪತ್ರಗಳನ್ನು ವಿತರಿಸಿದರು. ಮತ್ತು ಡೆಂಘೀ ಖಾಯಿಲೆಯಿಂದ ಗುಣಮುಖರಾದ ಮನೆಗಳಿಗೆ ತೆರಳಿ ಜಾಗೃತಿ ಮೂಡಿಸಿದರು. ವಾಲ್ಮೀಕಿ ಓಣಿ ಸೇರಿದಂತೆ ಡೆಂಘೀ ಹಾಟ್ ಸ್ಪಾಟ್ ಆಗಬಹುದಾದ ಪ್ರದೇಶಗಳಲ್ಲಿ ಆರೋಗ್ಯ ಇಲಾಖೆಯಿಂದ ನೀಡುವ ಬೇವಿನ ಎಣ್ಣೆ (ನೀಮ್ ಆಯಿಲ್) ಬಾಟಲ್‌ಗಳನ್ನು ವಿತರಿಸಿದರು.**

ಪ್ರತಿಯೊಬ್ಬ ಪ್ರಜೆಯೂ ದೇಶ ರಕ್ಷಣೆ ಮಾಡಬೇಕು

ಧಾರವಾಡ: ಕಾರ್ಗಿಲ್ ದೇಶದ ಮುಕುಟಪ್ರಾಯವಾಗಿ ಕಂಗೊಳಿಸಿದ ಪ್ರದೇಶ. ಈ ಪ್ರದೇಶದ ಮೇಲೆ ವೈರಿ ಪಡೆಯ ದಾಳಿ ಅತ್ಯಂತ ಶೋಚನೀಯ.

ಕಾರ್ಗಿಲ್ ಕದನದಲ್ಲಿ ಭಾರತೀಯ ಸೇನೆಯ ಕೆಚ್ಚೆದೆಯ ಹೋರಾಟದ ಫಲವೇ ಕಾರ್ಗಿಲ್ ವಿಜಯೋತ್ಸವ ಎಂದು ಮೇಜರ್ ಸಿದ್ದಲಿಂಗಯ್ಯ ಹಿರೇಮಠ ಹೇಳಿದರು.

ಧಾರವಾಡದ ರಾಷ್ಟ್ರೋತ್ಥಾನ ವಿದ್ಯಾಕೇಂದ್ರದಲ್ಲಿ ಕಾರ್ಗಿಲ್ ವಿಜಯೋತ್ಸವದ ಅಂಗವಾಗಿ ಹಮ್ಮಿಕೊಂಡಿದ್ದ ಕಾರ್ಯಕ್ರಮ ಉದ್ಘಾಟಿಸಿ ಅವರು ಮಾತನಾಡಿದರು.

ಇದೇ ಸಂದರ್ಭದಲ್ಲಿ ಕಾರ್ಗಿಲ್ ವಿಜಯೋತ್ಸವದ ಕುರಿತು ವಿಡಿಯೋವೊಂದನ್ನು ಪ್ರದರ್ಶಿಸಲಾಯಿತು. ಶಾಲೆಯ ಎನ್. ಸಿ.ಸಿ. ತಂಡದವರು ಕಾರ್ಗಿಲ್ ವೀರ ಯೋಧರ ಭಾವಚಿತ್ರಗಳಿಗೆ ದೀಪವನ್ನು ಬೆಳಗಿದರು. ಹತ್ತನೇ ತರಗತಿ ವಿದ್ಯಾರ್ಥಿ ರಿಶಿತ ಪ್ರಜಾಪತ್ ಸ್ವರಚಿತ ಕವನವನ್ನು ವಾಚಿಸಿದನು.

ಸಂಗೀತ ಶಿಕ್ಷಕ ಸೋಮಲಿಂಗ ಗುರೂಜಿಯವರು ವಿದ್ಯಾರ್ಥಿ ಸಂಗಡಿಗರೊಂದಿಗೆ ದೇಶ ಭಕ್ತಿಗೀತೆಯನ್ನು ಹಾಡಿದರು. ಕಾರ್ಯಕ್ರಮದಲ್ಲಿ ಶಾಲೆಯ ಕಾರ್ಯದರ್ಶಿಗಳಾದ ರಾಘವೇಂದ್ರ ಅಂಬೇರ್ಕ, ಪ್ರಾಂಶುಪಾಲರಾದ ಡಾ. ಅನಿತಾ ರೈ ಹಾಗೂ ಶಿಕ್ಷಕ ಶಿಕ್ಷಕೇತರ ಸಿಬ್ಬಂದಿ ಉಪಸ್ಥಿತರಿದ್ದರು.

ಸುನಿಲ ಶಿರಾಲಿ ಸ್ವಾಗತಿಸಿದರು. ತ್ರಿಶಾರ ನಂಜವಾಡೆ ವಂದಿಸಿದನು. ಸ್ವಪ್ನಿಲ್ ಚಕ್ರವರ್ತಿ ನಿರೂಪಿಸಿದನು.

ಮಳೆಗೆ ಕೃಷಿ ಚಟುವಟಿಕೆಗಳು ಹಾಳಾಗದಂತೆ ಸರಿಯಾಗಿ ನೋಡಿಕೊಳ್ಳಿ: ಕೃಷಿ ಇಲಾಖೆ ಸಲಹೆ

ಧಾರವಾಡ: ಸತತ ಮಳೆಯಿಂದ ಉಂಟಾದ ಪರಿಸ್ಥಿತಿಯಲ್ಲಿ ಕೈಗೊಳ್ಳಬೇಕಾದ ಕೃಷಿ ಚಟುವಟಿಕೆಗಳ ಕುರಿತು ಧಾರವಾಡದ ಕೃಷಿ ವಿಶ್ವವಿದ್ಯಾಲಯದ ವಿಸ್ತರಣಾ ನಿರ್ದೇಶಕರಾದ ಎಸ್. ಎಸ್. ಅಂಗಡಿ ಪ್ರಕಟಣೆ ಮೂಲಕ ಕೃಷಿಕರಿಗೆ ಮಾಹಿತಿ ನೀಡಿದ್ದಾರೆ.

ಉತ್ತರ ಕರ್ನಾಟಕದ ಬೆಳಗಾವಿ, ಧಾರವಾಡ, ಹಾವೇರಿ ಜಿಲ್ಲೆಗಳಲ್ಲಿ ಕಳೆದ 15 ದಿನಗಳಿಂದ ಎಡೆಬಿಡದೆ ಸುರಿಯುತ್ತಿರುವ ಮಳೆಯ ಹಿನ್ನಲೆಯಲ್ಲಿ ಈಗಾಗಲೇ ಬಿತ್ತಿದಂತಹ ಮುಂಗಾರಿನ ಬೆಳೆಗಳ ಬೆಳವಣಿಗೆ ಕುಂಠಿತಗೊಂಡಿದ್ದು ಇವುಗಳ ನಿರ್ವಹಣೆಗಾಗಿ ಕ್ರಮಗಳು ಅನುಸರಿಸಲು ವಿನಂತಿಸಲಾಗಿದೆ.

ಹೊಲದಲ್ಲಿ ನಿಂತಿರುವ ನೀರನ್ನು ಹೊರಹಾಕಲು ಏರ್ಪಾಡು ಮಾಡುವುದು. ಹೊಲದಲ್ಲಿ ಅಲ್ಲಲ್ಲಿ ಬಸಿಗಾಲುವೆಗಳು ಮಾಡಿ ಹೆಚ್ಚಾದ ನೀರನ್ನು ಬಸಿದು ಹೋಗುವಂತೆ ನೋಡಿಕೊಳ್ಳುವುದು. ಮಳೆ ನಿಂತ ಮೇಲೆ ಬೆಳೆಗಳ ಚೈತನ್ಯಕ್ಕೆ ಆಯಾ ಬೆಳೆಗಳಿಗೆ ಶಿಫಾರಸ್ಸಿನಂತೆ ಸಾರಜನಕವನ್ನು ಮೇಲು ಗೊಬ್ಬರವಾಗಿ ಯೂರಿಯಾ 15 ಗ್ರಾಂ. ಪ್ರತಿ ಲೀಟರ್ ನೀರಿಗೆ ಬೆರೆಸಿ ಬೆಳೆಗಳಿಗೆ ಸಿಂಪಡಿಸುವುದು.

ಮುಂಚಿತವಾಗಿ ಮೇ ತಿಂಗಳಲ್ಲಿ ಬಿತ್ತಿದಂತಹ ಹೆಸರು ಬೆಳೆ ಕೊಯ್ಲಿಗೆ ಬರುವುದರಿಂದ ಬೇಗನೇ ಕೊಯ್ಲು ಮಾಡಿಕೊಳ್ಳಲು ಸಿದ್ಧತೆ ಮಾಡಿಕೊಳ್ಳಬೇಕು. ಮಳೆಯಾಶ್ರಿತ ಭತ್ತದಲ್ಲಿ ನೀರು ನಿಂತ ತಾಕುಗಳಲ್ಲಿ ಹೊಡೆತ ಕಾರ್ಯವನ್ನು ಕೈಗೊಳ್ಳುವುದು.

ಸತತ ಮಳೆಯಿಂದ ಶೇಂಗಾ ಬೆಳೆಯ ಎಲೆಗಳು ಹಳದಿ ಬಣ್ಣಕ್ಕೆ ತಿರುಗಿರುವುದರಿಂದ ಶೇ.0.5ಕಬ್ಬಿಣದ ಸಲ್ಫೇಟ್ ಮತ್ತು ಶೇ.0.5 ರ ಸತುವಿನ ಸಲ್ಫೇಟ್ ದ್ರಾವಣವನ್ನು15 ದಿವಸದ ಅಂತರದಲ್ಲಿ ಎರಡು ಸಲ ಸಿಂಪಡಿಸಬೇಕು. ಪ್ರತಿ ಲೀಟರ್ ನೀರಿಗೆ 5 ಗ್ರಾಂ. 15:0:45 ರ ಲಘು ಪೋಷಕಾಂಶ ಸಿಂಪರಣೆ ಕೈಗೊಳ್ಳುವುದು. ಅಥವಾ ಪ್ರತಿ ಲೀಟರ್ ನೀರಿಗೆ 3.0 ಗ್ರಾಂ. 0:52:34 +ಯೂರಿಯಾ 1.0 ಗ್ರಾಂ. ಬೆರೆಸಿದ ದ್ರಾವಣ ಸಿಂಪಡಿಸಬಹುದು. ಅಥವಾ ಪ್ರತಿ ಲೀಟರ್ ನೀರಿಗೆ 12:61:03.0 ಗ್ರಾಂ. +0:0:50 3.0 ಗ್ರಾಂ. ಬೆರೆಸಿದ ದ್ರಾವಣ ಸಿಂಪಡಿಸಬೇಕು.

ಸಾಲು ಎತ್ತರವಾಗಿ ಬೆಳೆಯುವ ಜೋಳ, ಸಜ್ಜೆ, ಗೋವಿನ ಜೋಳವನ್ನು ದಟ್ಟವಾಗಿ ಬಿತ್ತಬೇಕು. ಹೊಲದ ಸುತ್ತಮುತ್ತಲು ಪಾರ್ಥೆನಿಯಂ ಮತ್ತು ಇತರೆ ಕಳೆಗಳಿಂದ ಮುಕ್ತವಾಗಿರಿಸಬೇಕು. ಕಬ್ಬಿನ ಬೆಳೆಯಲ್ಲಿ ತುಕ್ಕುರೋಗದ ಬಾಧೆ ಕಂಡುಬಂದಿದ್ದು, ನಿರ್ವಹಣೆಗೆ 1 ಮಿ.ಲೀ. ಹೆಕ್ಸಾಕೋನಾಝೋಲ್ ಅಥವಾ 1 ಮಿ.ಲೀ. ಪ್ರೋಪಿಕೋನಾಝೋಲ್ ಪ್ರತಿ ಲೀಟರ್ ನೀರಿಗೆ ಬೆರೆಸಿ ಸಿಂಪಡಿಸುವುದು.

ಮುಂಗಾರಿನಲ್ಲಿ ಮುಖ್ಯವಾಗಿ ಗಂಟಲು ಬೇನೆ, ಕರಳು ಬೇನೆ, ನ್ಯೂಮೋನಿಯಾ ಮುಂತಾದ ಸಾಂಕ್ರಾಮಿಕ ರೋಗಗಳು ಹರಡುವ ಸಾಧ್ಯತೆ ಇರುವುದರಿಂದ ಮುನ್ನೆಚ್ಚರಿಕೆ ಕ್ರಮವಾಗಿ ಗಂಟಲು ಬೇನೆ ಲಸಿಕೆ ಮತ್ತು ಕರಳು ಬೇನೆ ಲಸಿಕೆಯನ್ನು ಜಾನುವಾರುಗಳಿಗೆ ಹಾಕಿಸಬೇಕು. ಈ ಲಸಿಕೆಗಳು ಪಶುವೈದ್ಯಕೀಯ ಇಲಾಖೆಯಲ್ಲಿ ಉಚಿತವಾಗಿ ಲಭ್ಯವಿದ್ದು ಇದರ ಸೌಲಭ್ಯವನ್ನು ಪಡೆದುಕೊಳ್ಳಬಹುದು.

ಮುಂಗಾರಿನಲ್ಲಿ ಮುಂಜಾಗ್ರತ ಕ್ರಮವಾಗಿ ಸಾಂಕ್ರಾಮಿಕ ರೋಗಗಳು ಹರಡದಂತೆ ಕೊಟ್ಟಿಗೆಯಲ್ಲಿ ಹಸಿರು ಹುಲ್ಲನ್ನು ಕೊಡುವುದು, ಸೂಕ್ತವಾದ ಜಂತುನಾಶಕಗಳಾದ ಫೆನ್ ಬೆಂಡೋಜೋಲ್, ಕ್ಲೋಬೆಂಡ್ ಮುಂತಾದವುಗಳನ್ನು ಪಶುವೈದ್ಯರ ಸಲಹೆ ಮೇರೆಗೆ ಕೊಡುವುದು.

ಜಾನುವಾರುಗಳನ್ನು ಚಳಿಯಿಂದ ರಕ್ಷಿಸಲು ಕೊಟ್ಟಿಗೆಗೆ ಗೋಣಿ ಚೀಲ ಅಥವಾ ಬಟ್ಟೆಯನ್ನು ಕಟ್ಟಬೇಕು. ಏಕದಳ ಮತ್ತು ದ್ವಿದಳ ಧಾನ್ಯಗಳ ಪ್ರಮಾಣವನ್ನು ಆಹಾರದಲ್ಲಿ ಹೆಚ್ಚಿಸಬೇಕು. ಜಾನುವಾರುಗಳಿಗೆ ಸೊಳ್ಳೆ ಬಾಧೆ ತಡೆಯಲು ಬೇವಿನ ಹೊಗೆ ಹಾಕಿಸಬೇಕು.

ಸಮಾಚಾರ ಸಣ್ಣದಲ್ಲ

ಕೃಷಿ ಬೆಳೆಗಳಿಗೆ ವಿಮೆ ಮಾಡಿಸಲು ಸೂಚನೆ

ಬಳ್ಳಾರಿ: ಪ್ರಸ್ತಕ ಸಾಲಿಗೆ ಮುಂಗಾರು ಹಂಗಾಮಿಗೆ ಕರ್ನಾಟಕ ರೈತ ಸುರಕ್ಷಾ ಪ್ರಧಾನಮಂತ್ರಿ ಫಸಲ್ ಬಿಮಾ (ವಿಮಾ) ಯೋಜನೆಯಡಿ ರೈತರು ಕೃಷಿ ಬೆಳೆಗಳಿಗೆ ವಿಮೆ ನೋಂದಣಿ ಮಾಡಿಕೊಳ್ಳಬೇಕು ಎಂದು ಸಹಾಯಕ ಕೃಷಿ ನಿರ್ದೇಶಕರು ತಿಳಿಸಿದ್ದಾರೆ. ನೈಸರ್ಗಿಕ ವಿಕೋಪಗಳಿಂದಾಗಿ ಬೆಳೆ ಹಾನಿಯಾದರೆ, ರೈತರು ವಿಮಾ ಯೋಜನೆಯು ಉಪಯೋಗ ವಾಗಲಿದೆ. ನೋಂದಣಿಗೆ ಒಳಪಡುವ ಬೆಳೆಗಳು ಹಾಗೂ ನೋಂದಣಿಗೆ ಕೊನೆಯ ದಿನ ಮುಸುಕಿನ ಜೋಳ, ಜೋಳ, ಸೂರ್ಯಕಾಂತಿ, ತೊಗರಿ, ಹತ್ತಿ, ಕೆಂಪು ಮೆಣಸಿನಕಾಯಿ ಹಾಗೂ ಈರುಳ್ಳಿ ಬೆಳೆಗಳಿಗೆ ಜು. 31 ಕೊನೆಯ ದಿನವಾಗಿದೆ. ರಾಗಿ, ನವಣೆ, ಹುರುಳಿ, ನೆಲಗಡಲೆ, ಸಜ್ಜೆ, ತೊಗರಿ, ಭತ್ತ ಬೆಳೆಗಳಿಗೆ ಆಗಸ್ಟ್ 16 ಕೊನೆಯ ದಿನವಾಗಿದೆ. ಹೆಚ್ಚಿನ ಮಾಹಿತಿಗಾಗಿ ರೈತ ಸಂಪರ್ಕ ಕೇಂದ್ರ, ಸಹಾಯಕ ಕೃಷಿ ನಿರ್ದೇಶಕರ ಕಚೇರಿ ಅಥವಾ ವಿಮಾ ಸಂಸ್ಥೆಯ ತಾಲ್ಲೂಕು ಪ್ರತಿನಿಧಿ (ಮೊ.8277472721) ಗೆ ಸಂಪರ್ಕಿಸಬಹುದು ಎಂದು ಪ್ರಕಟಣೆಯಲ್ಲಿ ತಿಳಿಸಿದ್ದಾರೆ.

ಮಹಾನಗರ ಪಾಲಿಕೆ: ಸಭೆ ಮುಂದೂಡಿಕೆ

ಬಳ್ಳಾರಿ: ಬಳ್ಳಾರಿ ಮಹಾನಗರ ಪಾಲಿಕೆಯ ಮಹಾಪೌರರ ಅಧ್ಯಕ್ಷತೆಯಲ್ಲಿ ಜು.29 ರಂದು ಜಿಲ್ಲಾ ಪಂಚಾಯಿತಿನ ಹೊಸ ಅಬ್ದುಲ್ ನಜೀರ್ ಸಾಬ್ ಸಭಾಂಗಣದಲ್ಲಿ ನಡೆಸಲು ನಿಗದಿಪಡಿಸಿದ್ದ ಪಾಲಿಕೆಯ ಸಾಮಾನ್ಯ ಸಭೆಯನ್ನು ಕಾರಣಾಂತರಗಳಿಂದ ಮುಂದೂಡಲಾಗಿದೆ ಎಂದು ಬಳ್ಳಾರಿ ಮಹಾನಗರ ಪಾಲಿಕೆಯ ಆಯುಕ್ತ ಜಿ. ಖಲೀಲ್ ಸಾಬ್ ತಿಳಿಸಿದ್ದಾರೆ.

ಮೇಲ್ವಿಚಾರಣಾ ಅಧಿಕಾರಿಗಳ ನೇಮಕ

ಹೊಸಪೇಟೆ: ತುಂಗಭದ್ರ ನದಿ ಪಾತ್ರದ ಗ್ರಾಮಗಳಿಗೆ ಗ್ರಾಮವಾರು ನೋಡಲ್ ಅಧಿಕಾರಿಗಳಿಗೆ ತಾಲೂಕುವಾರು ಮೇಲ್ವಿಚಾರಣಾಧಿಕಾರಿಗಳನ್ನು ನೇಮಕ ಮಾಡಿ ಜಿಲ್ಲಾಧಿಕಾರಿಗಳಾದ ಎಂ.ಎಸ್ .ದಿವಾಕರ್‌ಆದೇಶ ಹೊರಡಿಸಿದ್ದಾರೆ. 2024-25ನೇ ಸಾಲಿನ ಮುಂಗಾರು ಹಂಗಾಮಿನಲ್ಲಿ ಅತಿಯಾದ ಮಳೆಯಿಂದಾಗಿ ತುಂಗಾಭದ್ರಾ ನದಿಯಲ್ಲಿ ಪ್ರವಾಹ ಉಂಟಾಗುವ ಸಾಧ್ಯತೆ ಇರುವ ಕಾರಣ ಜಿಲ್ಲೆಯಲ್ಲಿ ನದಿ ಪಾತ್ರದಲ್ಲಿ ಬರುವ ಒಟ್ಟು 11 ಗ್ರಾಮ ಪಂಚಾಯಿತಿಗೆ ಸಂಬಂಧಿಸಿದ 22 ಗ್ರಾಮಗಳಿಗೆ ನೋಡಲ್ ಅಧಿಕಾರಿಗಳನ್ನು ಈಗಾಗಲೇ ನೇಮಕ ಮಾಡಲಾಗಿದ್ದು, ಆ ನೋಡಲ್ ಅಧಿಕಾರಿಗಳಿಗೆ ತಾಲೂಕುವಾರು ಮೇಲ್ವಿಚಾರಣಾಧಿಕರಿಗಳನ್ನು ನೇಮಕ ಮಾಡಲಾಗಿದೆ. ಹೊಸಪೇಟೆಯ ಸಹಾಯಕ ಆಯುಕ್ತರನ್ನು ಹೊಸಪೇಟೆ ತಾಲೂಕಿಗೆ, ಜಿಲ್ಲಾ ಪಂಚಾಯಿತಿ ಉಪ ಕಾರ್ಯದರ್ಶಿಗಳನ್ನು ಹಗರಿಬೊಮ್ಮನಹಳ್ಳಿ ತಾಲೂಕಿಗೆ, ಅಧಿಕಾರಿಗಳು ಆಯಾ ಗ್ರಾಮಗಳಿಗೆ ಖುದ್ದಾಗಿ ಭೇಟಿ ನೀಡಿ ಸ್ಥಳ ಪರಿಶೀಲನೆ ಮಾಡಿ ಹಾಲಿ ವಸ್ತು ಸ್ಥಿತಿಯ ಕುರಿತು ಅನುಪಾಲನಾ ವರದಿ ಸಲ್ಲಿಸಬೇಕು ಹಾಗೂ ಕಾಲಕಾಲಕ್ಕೆ ಕೇಳಲಾಗುವ ವರದಿಗಳನ್ನು ಯಾವುದೇ ವಿಳಂಬವಿಲ್ಲದೆ ಸಲ್ಲಿಸಬೇಕು ಎಂದು ಜಿಲ್ಲಾಧಿಕಾರಿಗಳು ಪ್ರಕಟಣೆಲ್ಲಿ ತಿಳಿಸಿದ್ದಾರೆ.

ಮಹಿಳಾ ಸಹಾಯಕಿ ಹುದ್ದೆಗೆ ಅರ್ಜಿ ಆಹ್ವಾನ

ಬಳ್ಳಾರಿ: ಬಳ್ಳಾರಿ ಪಶ್ಚಿಮ ವಲಯದ ಕುರುಗೋಡಿನ ಕ್ಷೇತ್ರ ಸಮನ್ವಯಾಧಿಕಾರಿಗಳ ಕಚೇರಿ ವ್ಯಾಪ್ತಿಯಲ್ಲಿ ವಿಶೇಷ ಚೇತನ ಮಕ್ಕಳಿಗೆ ಫಿಜಿಯೋಥೆರಪಿ ಚಿಕಿತ್ಸೆ ನೀಡಲು ಒಂದು ಫಿಜಿಯೋಥೆರಪಿಸ್ಟ್ ಹುದ್ದೆಗೆ ಹಾಗೂ ಎಸ್‌ಆರ್‌ಪಿ ಕೇಂದ್ರದ ವೈದ್ಯರ ಸಹಾಯಕ್ಕಾಗಿ ಒಬ್ಬ ಮಹಿಳಾ ಸಹಾಯಕಿಯರ ಹುದ್ದೆಗೆ ಹೊರಗುತ್ತಿಗೆ ಆಧಾರದ ಮೇಲೆ ತಾತ್ಕಲಿಕವಾಗಿ ನೇಮಕ ಮಾಡಿಕೊಳ್ಳಲು ಅರ್ಹರಿಂದ ಅರ್ಜಿ ಆಹ್ವಾನಿಸಲಾಗಿದೆ. 2024 ರ ಆಗಸ್ಟ್ ತಿಂಗಳಿಂದ 2025 ರ 8 ತಿಂಗಳಿಗೆ ಮಾತ್ರ ಕಾರ್ಯನಿರ್ವಹಿಸಲು ತಾತ್ಕಲಿಕವಾಗಿ ನೇಮಕ ಮಾಡಿಕೊಳ್ಳಲಾಗುವುದು. ಅರ್ಜಿ ಸಲ್ಲಿಸಲು ಜು.30 ಕೊನೆಯ ದಿನವಾಗಿದೆ. ವೈದ್ಯರ ಹುದ್ದೆಗೆ ಬ್ಯಾಚುಲರ್ ಆಫ್ ಫಿಜಿಯೋಥೆರಪಿ ಅಥವಾ ಡಿಪ್ಲೋಮಾ ಆಫ್ ಫಿಜಿಯೋಥೆರಪಿ ಆಗಿರಬೇಕು. ಹೆಚ್ಚಿನ ಮಾಹಿತಿಗಾಗಿ ದೂ.08392-266239, ಮೊ.9900535612, 9449217326 ಗೆ ಸಂಪರ್ಕಿಸಬಹುದು ಎಂದು ಬಳ್ಳಾರಿ ಪಶ್ಚಿಮ ವಲಯ ಕುರುಗೋಡು ಕ್ಷೇತ್ರ ಸಮನ್ವಯಾಧಿಕಾರಿಗಳು ಪ್ರಕಟಣೆಯಲ್ಲಿ ತಿಳಿಸಿದ್ದಾರೆ.

ವಿ+ ಸೋಮವಾರ

{ದಿನೇಶ್ ಗುಂಡೂರಾವ್} ಆರೋಗ್ಯ ಸಚಿವ
ಗ್ರಾಮಗಳಲ್ಲಿ ಧೂಮೀಕರಣ ಕೈಗೊಳ್ಳಬೇಕು ಮತ್ತು ಆ ವ್ಯಾಪ್ತಿಯ ಶಾಲೆ, ಅಂಗನವಾಡಿ ಕೇಂದ್ರಗಳಿಗೆ ಎಚ್ಚರ ವಹಿಸುವಂತೆ ನಿರ್ದೇಶಿಸಿ.

ಜಿಲ್ಲಾ ವಿಪತ್ತು ನಿರ್ವಹಣಾ ಪ್ರಾಧಿಕಾರದ ಸಭೆ| ಮುಂಜಾಗ್ರತೆಗೆ ಡಿಸಿ ಪ್ರಶಾಂತ್ ಕುಮಾರ್ ಮಿಶ್ರಾ ಸೂಚನೆ

ಪ್ರವಾಹ ಹಾನಿ ತಡೆಗೆ ಕ್ರಮ ಕೈಗೊಳ್ಳಿ

ಬಳ್ಳಾರಿ: ಜಲಾನಯನ ಪ್ರದೇಶಗಳಲ್ಲಿ ಹೆಚ್ಚು ಮಳೆಯಾಗುತ್ತಿರುವುದರಿಂದ ತುಂಗಭದ್ರಾ ಜಲಾಶಯಕ್ಕೆ ಹೆಚ್ಚಿನ ಪ್ರಮಾಣದಲ್ಲಿ ಒಳಹರಿವು ಹರಿದು ಬರುತ್ತಿದ್ದು, ಮುಂದಾಗಬಹುದಾದ ಸಂಭವನೀಯ ಪ್ರವಾಹ, ಬೆಳೆ ಹಾನಿ ತಡೆಗಟ್ಟಲು ಅಗತ್ಯ ಮುಂಜಾಗ್ರತಾ ಕ್ರಮ ಕೈಗೊಳ್ಳಬೇಕು ಎಂದು ಜಿಲ್ಲಾ ವಿಪತ್ತು ನಿರ್ವಹಣಾ ಪ್ರಾಧಿಕಾರದ ಅಧ್ಯಕ್ಷರೂ ಆದ ಜಿಲ್ಲಾಧಿಕಾರಿ ಪ್ರಶಾಂತ್ ಕುಮಾರ್ ಮಿಶ್ರಾ ಸೂಚನೆ ನೀಡಿದರು.

ನೂತನ ಜಿಲ್ಲಾಡಳಿತ ಭವನದ ಕೆಸ್ವಾನ್ ವಿಡಿಯೋ ಸಭಾಂಗಣದಲ್ಲಿ ಏರ್ಪಡಿಸಿದ್ದ ಜಿಲ್ಲಾ ವಿಪತ್ತು ನಿರ್ವಹಣಾ ಪ್ರಾಧಿಕಾರದ ಸಭೆಯ ಅಧ್ಯಕ್ಷತೆ ವಹಿಸಿ ಮಾತನಾಡಿದರು.

ಸಂಭವನೀಯ ಪ್ರವಾಹ ಎದುರಿಸಲು ಎಲ್ಲಾ ತಾಲೂಕು ತಹಸೀಲ್ದಾರರು, ಅಗತ್ಯ ಸಿದ್ಧತೆಗಳನ್ನು ಮಾಡಿಕೊಳ್ಳಬೇಕು. ಮಳೆಯಿಂದಾಗಿ ಹಾನಿ ಅಥವಾ ಪ್ರವಾಹ ಉಂಟಾದರೆ, ಹಾನಿ ತಡೆಗಟ್ಟಲು ಅಗತ್ಯ ಕ್ರಮಗಳನ್ನು ಕೈಗೊಂಡು ಸಮರ್ಥವಾಗಿ ನಿರ್ವಹಿಸಬೇಕು ಎಂದರು. ಬಳ್ಳಾರಿ, ಕಂಪ್ಲಿ ಮತ್ತು ಸಿರುಗುಪ್ಪ ತಾಲೂಕುಗಳು ಹಗರಿ ಮತ್ತು ವೇದಾವತಿ ನದಿಗಳಿಗೆ ಹೊಂದಿಕೊಂಡಿದ್ದು, ಅಪಾಯ ತಲೆದೋರಬಹುದಾದ ಗ್ರಾಮಗಳನ್ನು ಗುರುತಿಸಿ ಮುನ್ನೆಚ್ಚರಿಕೆ ನೀಡಬೇಕು. ಅಲ್ಲಿನ ಮಕ್ಕಳು, ವಯಸ್ಕರು, ಜಾನುವಾರುಗಳನ್ನು ಆಯಾ ಗ್ರಾಮಾಡಳಿತಾಧಿಕಾರಿಗಳ ಸಹಯೋಗದೊಂದಿಗೆ ಗಣತಿ ಮಾಡಿಕೊಂಡು ಇಟ್ಟುಕೊಂಡಿರಬೇಕು ಎಂದು ತಹಸೀಲ್ದಾರರುಗಳಿಗೆ ನಿರ್ದೇಶನ ನೀಡಿದರು.

ನೂತನ ಜಿಲ್ಲಾಡಳಿತ ಭವನದ ಕೆಸ್ವಾನ್ ವಿಡಿಯೋ ಸಭಾಂಗಣದಲ್ಲಿ ಏರ್ಪಡಿಸಿದ್ದ ಜಿಲ್ಲಾ ವಿಪತ್ತು ನಿರ್ವಹಣಾ ಪ್ರಾಧಿಕಾರದ ಸಭೆ ನಡೆಸಿದರು.

> ಯಾವುದೇ ಕ್ಷಣದಲ್ಲಾದರೂ ತುಂಗಭದ್ರಾ ಜಲಾಶಯದಿಂದ ನೀರು ಹರಿಸುವ ಸಾಧ್ಯತೆ ಇದ್ದು, ನದಿ ಪಾತ್ರದ ಗ್ರಾಮಗಳಿಗೆ ಡಂಗೂರ ಮೂಲಕ ಹೆಚ್ಚಿನ ಮುಂಜಾಗ್ರತೆ ನೀಡಬೇಕು.
> -ಪ್ರಶಾಂತ್ ಕುಮಾರ್ ಮಿಶ್ರಾ, ಜಿಲ್ಲಾಧಿಕಾರಿ

ಒಂದು ವಾರದೊಳಗಾಗಿ ಪ್ರವಾಹ ಹಾನಿಯಾಗುವಂತಹ ಗ್ರಾಮಗಳಿಗೆ ಭೇಟಿ ನೀಡಿ, ಪರಿಶೀಲನೆ ನಡೆಸಬೇಕು. ಕಾಳಜಿ ಕೇಂದ್ರಗಳನ್ನು ತೆರೆಯಲು ಸ್ಥಳ ಗುರುತಿಸುವುದು, ಇತರೆ ಪೂರಕ ದಾಸ್ತಾನು ಸಜ್ಜುಮಾಡಿಕೊಳ್ಳಬೇಕು. ಪ್ರವಾಹ ಪರಿಸ್ಥಿತಿ ಉದ್ಭವಿಸಿದರೆ ಜನ ಜನವಾರುಗಳಿಗೆ ಸುರಕ್ಷಿತ ಸ್ಥಳಗಳಿಗೆ ಸಾಗಿಸಲು ಬೇಕಾದ ವ್ಯವಸ್ಥೆ ಮಾಡಿಕೊಳ್ಳಬೇಕು ಎಂದರು.

ಜಿಲ್ಲೆಯ ಅಂತಾರ್ ರಾಜ್ಯ ಗಡಿ ವ್ಯಾಪ್ತಿಯಲ್ಲಿ ಬರುವ ಹಗರಿ (ವೇದಾವತಿ), ಸಿರುಗುಪ್ಪ ತಾಲೂಕಿನ ರಾರಾವಿ ಸೇತುವೆ ಹಾಗೂ ಕಂಪ್ಲಿ ಸೇತುವೆಗಳ ಬಗ್ಗೆ ನಿಗಾ ವಹಿಸಬೇಕು. ಯಾವುದೇ ಹಾನಿಯಾಗದಂತೆ ಮುನ್ನೆಚ್ಚರಿಕೆ ಕ್ರಮ ವಹಿಸಬೇಕು. ಅಧಿಕಾರಿಗಳು ಸಮನ್ವಯತೆ ಸಾಧಿಸಬೇಕು ಎಂದರು.

ಮಾನ್ಸೂನ್ ಪ್ರಾರಂಭವಾಗಿರುವುದರಿಂದ ಅಲ್ಲಲ್ಲಿ ಮಳೆ ನೀರು ನಿಂತು ಸಾಂಕ್ರಾಮಿಕ ರೋಗಗಳು ಉಂಟಾಗುವ ಸಾಧ್ಯತೆ ಇರುತ್ತದೆ. ಈ ಕುರಿತು ಡೆಂಘೀ, ಮಲೇರಿಯಾ ಸೇರಿದಂತೆ ಇತರ ಸಾಂಕ್ರಾಮಿಕ ರೋಗಗಳ ನಿಯಂತ್ರಣಕ್ಕೆ ಸಾರ್ವಜನಿಕರು ಅನುಸರಿಸಬೇಕಾದ ಕ್ರಮಗಳ ಕುರಿತು ಹೆಚ್ಚಿನ ಜಾಗೃತಿ ಮೂಡಿಸಬೇಕೆಂದು ಆರೋಗ್ಯ ಅಧಿಕಾರಿಗಳಿಗೆ ಜಿಲ್ಲಾಧಿಕಾರಿಗಳು ನಿರ್ದೇಶಿಸಿದರು.

ಸಭೆಯಲ್ಲಿ ಅಪರ ಜಿಲ್ಲಾಧಿಕಾರಿ ಮೊಹಮ್ಮದ್ ಝುಬೇರ್ ಸೇರಿದಂತೆ ಕೃಷಿ, ತೋಟಗಾರಿಕೆ, ನೀರಾವರಿ, ಲೋಕೋಪಯೋಗಿ, ಆರ್‌ಡಿಪಿಆರ್, ಜೆಸ್ಕಾಂ ಸೇರಿದಂತೆ ವಿವಿಧ ಇಲಾಖೆಗಳ ಜಿಲ್ಲಾ ಮಟ್ಟದ ಅಧಿಕಾರಿಗಳು ಹಾಗೂ ಎಲ್ಲಾ ತಾಲೂಕು ತಹಸೀಲ್ದಾರರು ಭಾಗವಹಿಸಿದ್ದರು.

ನಾನಾ ಮುಂಜಾಗ್ರತೆಗೆ ಸೂಚನೆ

ವಿಪತ್ತು ನಿರ್ವಹಣೆಗೆ ಜಿಲ್ಲೆಯಲ್ಲಿ ರಕ್ಷಣಾ ಕಾರ್ಯಾಚರಣೆಗೆ ಅನುಕೂಲ ಕಲ್ಪಿಸುವ ಹಾಗೂ ಸಹಕಾರಿಯಾಗುವ ನಿಟ್ಟಿನಲ್ಲಿ ವಿಪತ್ತುಗಳು ಎದುರಾದ ಸಂದರ್ಭದಲ್ಲಿ ಮುಂಜಾಗ್ರತಾ ಕ್ರಮಗಳನ್ನು ಕೈಗೊಳ್ಳುವ ಉದ್ದೇಶದಿಂದ ಜಿಲ್ಲಾಡಳಿತವು ಈಗಾಗಲೇ ಬೋಟ್ ಸೇರಿದಂತೆ ಅಗತ್ಯ ಸಲಕರಣೆ (ಲೈಫ್ ಜಾಕೇಟ್) ಗಳನ್ನು ಇರಿಸಿದೆ. ರಕ್ಷಣಾ ಸಾಮಗ್ರಿಗಳನ್ನು ಸಮರ್ಪಕವಾಗಿ ಬಳಸಿಕೊಂಡು ವಿಪತ್ತು ನಿರ್ವಹಣೆ ಮಾಡುವಂತೆ ಅಗ್ನಿಶಾಮಕ ದಳದ ಅಧಿಕಾರಿಗಳಿಗೆ ಜಿಲ್ಲಾಧಿಕಾರಿ ಪ್ರಶಾಂತ್ ಕುಮಾರ್ ಮಿಶ್ರಾ ಸೂಚನೆ ನೀಡಿದರು.

ಡಿಸಿ, ಜಿಪಂ ಸಿಇಒಗಳೊಂದಿಗೆ ಆರೋಗ್ಯ ಸಚಿವ ದಿನೇಶ್ ಗುಂಡೂರಾವ್ ಸಂವಾದ ಸಭೆ

ಡೆಂಘೀ ನಿಯಂತ್ರಣ ಕ್ರಮಕ್ಕೆ ಸೂಚನೆ

ಬಳ್ಳಾರಿ: ಸಾರ್ವಜನಿಕ ಆರೋಗ್ಯ ದೃಷ್ಟಿಯಿಂದ ಡೆಂಘೀ ಹರಡದಂತೆ ಮುಂಜಾಗ್ರತೆ ಕ್ರಮವಹಿಸಬೇಕು ಎಂದು ಆರೋಗ್ಯ ಸಚಿವ ದಿನೇಶ್ ಗುಂಡೂರಾವ್ ಎಲ್ಲಾ ಜಿಲ್ಲಾಧಿಕಾರಿ, ಜಿಪಂ ಸಿಇಒ ಅವರಿಗೆ ಸೂಚಿಸಿದರು.

ಡೆಂಘಿ ಜ್ವರ ನಿಯಂತ್ರಣ ಕ್ರಮಗಳನ್ನು ಕಟ್ಟುನಿಟ್ಟಾಗಿ ಅನುಷ್ಠಾನಗೊಳಿಸಲು ಬೆಂಗಳೂರಿನ ತಮ್ಮ ಕಚೇರಿಯಿಂದ ರಾಜ್ಯದ ಎಲ್ಲಾ ಜಿಲ್ಲಾಧಿಕಾರಿ, ಜಿಪಂ ಸಿಇಒಗಳೊಂದಿಗೆ ವಿಡಿಯೋ ಸಂವಾದ ಸಭೆ ನಡೆಸಿ ಮಾತನಾಡಿದರು. ಎಲ್ಲಾ ಡಿಸಿ,ಜಿಪಂ ಸಿಇಒಗಳೊಂದಿಗೆ ಆರೋಗ್ಯ ಸಚಿವ ದಿನೇಶ್ ಗುಂಡೂರಾವ್ ಸಂವಾದ ಸಭೆಯಲ್ಲಿ ಡೆಂಘೀ ಹರಡದಂತೆ ಜಿಲ್ಲಾ ಆರೋಗ್ಯಾಧಿಕಾರಿಗಳ ಜತೆಗೂಡಿ ಕ್ಷೇತ್ರ ಭೇಟಿ ನಡೆಸಬೇಕು.

ಪ್ರಕರಣ ಕಂಡುಬಂದ ಪ್ರದೇಶದಲ್ಲಿ ಧೂಮೀಕರಣ ಕೈಗೊಳ್ಳಬೇಕು ಮತ್ತು ಆ ವ್ಯಾಪ್ತಿಯ ಶಾಲೆ, ಅಂಗನವಾಡಿ ಕೇಂದ್ರಗಳಿಗೆ ಎಚ್ಚರ ವಹಿಸುವಂತೆ ನಿರ್ದೇಶಿಸಬೇಕು ಎಂದು ತಿಳಿಸಿದರು.

ಮನೆ ಸುತ್ತ ಮುತ್ತ ಸ್ವಚ್ಛತೆ ಕೈಗೊಳ್ಳುವಂತೆ ತಿಳಿಸಬೇಕು. ಮನೆ ಆವರಣ, ಹಿಂಭಾಗ ಮಳೆ ನೀರು ನಿಲ್ಲದಂತೆ ಎಚ್ಚರವಹಿಸಲು, ನೀರು ಬಳಸುವ ಪರಿಕರಗಳನ್ನು ವಾರಕ್ಕೊಮ್ಮೆ ಸ್ವಚ್ಛಗೊಳಿಸುವಂತೆ ಸೂಚಿಸಬೇಕು. ಗ್ರಾಮಗಳ ಜಾನುವಾರು ಕುಡಿಯುವ ನೀರಿನ ಸಂಗ್ರಹ ತೊಟ್ಟಿಗಳನ್ನು ಸ್ವಚ್ಛಗೊಳಿಸುವಂತೆ ಸ್ಥಳೀಯ ಅಧಿಕಾರಿಗಳಿಗೆ ಸೂಚಿಸಬೇಕು ಎಂದರು.

ಸೊಳ್ಳೆ ಲಾರ್ವಾ ಉತ್ಪತ್ತಿಯಾಗದಂತೆ ವಾರಕ್ಕೊಮ್ಮೆ ಮನೆ ಭೇಟಿ ನಡೆಸಿ, ಲಾರ್ವಾ ಸಮೀಕ್ಷೆ, ಜಾಗ್ರತೆ ಮತ್ತು ಅಗತ್ಯ ಕ್ರಮಗಳನ್ನು ಅನುಷ್ಠಾನಗೊಳಿಸುವ ಮೂಲಕ ಅದನ್ನು ಮೇಲ್ವಿಚಾರಣೆ ನಡೆಸಬೇಕು ಎಂದು ಸಚಿವರು ನಿರ್ದೇಶನ ನೀಡಿದರು.

ಈ ವೇಳೆ ಆರೋಗ್ಯ ಮತ್ತು ಕುಟುಂಬ ಕಲ್ಯಾಣ ಸೇವೆಗಳ ಸರಕಾರದ ಪ್ರದಾನ ಕಾರ್ಯದರ್ಶಿ ಹರ್ಷ ಗುಪ್ತಾ, ಆಯುಕ್ತ ರಂದೀಪ್.ಡಿ ಹಾಗೂ ಅನೇಕರು ಇದ್ದರು.

ಡೆಂಘಿ ಜ್ವರ ನಿಯಂತ್ರಣ ಕ್ರಮಗಳನ್ನು ಕಟ್ಟುನಿಟ್ಟಾಗಿ ಅನುಷ್ಠಾನಗೊಳಿಸಲು ಬೆಂಗಳೂರಿನ ತಮ್ಮ ಕಚೇರಿಯಿಂದ ರಾಜ್ಯದ ಎಲ್ಲಾ ಜಿಲ್ಲಾಧಿಕಾರಿ, ಜಿಪಂ ಸಿಇಒಗಳೊಂದಿಗೆ ವಿಡಿಯೋ ಸಂವಾದ ಸಭೆ ನಡೆಸಿದರು.

> ಜಿಲ್ಲೆಯಲ್ಲಿ ಡೆಂಘೀ ನಿಯಂತ್ರಣದಲ್ಲಿದ್ದು, ಇನ್ನು ಹೆಚ್ಚು ಹೆಚ್ಚು ಮಾದರಿ ಪರೀಕ್ಷೆ ನಡೆಸಬೇಕು. ಆಸ್ಪತ್ರೆಗಳಲ್ಲಿ ಹೆಚ್ಚುವರಿ ಹಾಸಿಗೆ ವ್ಯವಸ್ಥೆ ಇರಿಸಿಕೊಳ್ಳಬೇಕು. ಕುಡಿಯುವ ನೀರು ಕಲುಷಿತಗೊಳ್ಳದಂತೆ ನಿಗಾವಹಿಸಬೇಕು.
> -ಪ್ರಶಾಂತ್ ಕುಮಾರ್ ಮಿಶ್ರಾ, ಜಿಲ್ಲಾಧಿಕಾರಿ

ಸಂವಾದದಲ್ಲಿ ಜಿಲ್ಲಾ ಪಂಚಾಯಿತಿ ಮುಖ್ಯ ಕಾರ್ಯನಿರ್ವಾಹಕ ಅಧಿಕಾರಿ ರಾಹುಲ್ ಶರಣಪ್ಪ ಸಂಕನೂರ, ಜಿಲ್ಲಾ ಆರೋಗ್ಯ ಮತ್ತು ಕುಟುಂಬ ಕಲ್ಯಾಣಾಧಿಕಾರಿ ಯಲ್ಲಾ ರಮೇಶ್ ಬಾಬು, ಜಿಲ್ಲಾ ಆಶ್ರಿತ ರೋಗಗಳ ನಿಯಂತ್ರಣಾಧಿಕಾರಿ ಆರ್.ಅಬ್ದುಲ್ಲಾ, ಜಿಲ್ಲಾ ಕೀಟ ಶಾಸ್ತ್ರಜ್ಞೆ ನಂದಾಕಡಿ, ಜಿಲ್ಲಾ ಆರೋಗ್ಯ ಶಿಕ್ಷಣಾಧಿಕಾರಿ ಈಶ್ವರ ದಾಸಪ್ಪನವರ ಸೇರಿದಂತೆ ಇತರರು ಉಪಸ್ಥಿತರಿದ್ದರು.

ಮನುಷ್ಯತ್ವ ನವೀಕರಣಕ್ಕೆ ಪತ್ರಿಕೆಗಳ ಪಾತ್ರ ಬಹುಮುಖ್ಯ: ತಹಸೀಲ್ದಾರ್ ಶಂಬಣ್ಣ ಎಸ್.ಗಾಳಿ

ಆಂಬ್ಯುಲೆನ್ಸ್ ಚಾಲಕರಿಗೆ ಸನ್ಮಾನ

ಹಗರಿಬೊಮ್ಮನಹಳ್ಳಿಯಲ್ಲಿ ಕರ್ನಾಟಕ ಕಾರ್ಯನಿರತ ಪತ್ರಕರ್ತರ ಸಂಘದಿಂದ ನಡೆದ ತಾಲೂಕು ಮಟ್ಟದ ಪತ್ರಿಕಾ ದಿನಾಚರಣೆಯನ್ನು ತಹಸೀಲ್ದಾರ್ ಶಂಬಣ್ಣಗಾಳಿ ಉದ್ಘಾಟಿಸಿದರು.

ಹಗರಿಬೊಮ್ಮನಹಳ್ಳಿ: ಮನುಷ್ಯನ ಮನುಷ್ಯತ್ವ ಕವಲು ದಾರಿಯ ಹಾದಿಯಾಗಿದ್ದು, ತನ್ನ ನಿತ್ಯ ಜೀವನದ ಜಂಜಾಟದ ಬದುಕಿನಲ್ಲಿ ಮನುಷ್ಯತ್ವ ನವೀಕರಣಕ್ಕೆ ಪತ್ರಿಕೆಗಳ ಪಾತ್ರ ಬಹುಮುಖ್ಯವಾಗಿದೆ ಎಂದು ತಹಸೀಲ್ದಾರ್ ಚಂದ್ರಶೇಖರ್ ಶಂಬಣ್ಣಗಾಳಿ ಪ್ರತಿಪಾದಿಸಿದರು.

ಪಟ್ಟಣದ ಕನ್ನಿಕಾಪರಮೇಶ್ವರಿ ಕಲ್ಯಾಣ ಮಂಟಪದಲ್ಲಿ ಕರ್ನಾಟಕ ಕಾರ್ಯನಿರತ ಪತ್ರಕರ್ತರ ಸಂಘದ ತಾಲೂಕು ಘಟಕ ಹಮ್ಮಿಕೊಂಡಿದ್ದ ಪತ್ರಿಕಾ ದಿನಾಚರಣೆ ಕಾರ್ಯಕ್ರಮವನ್ನು ಉದ್ಘಾಟಿಸಿ ಮಾತನಾಡಿದ ಅವರು, ಸಮಾಜದ ಸರಿ-ತಪ್ಪುಗಳನ್ನು ನೇರವಾಗಿ ಹೇಳುವ ಎದೆಗಾರಿಕೆ ರಾಜಕಾರಣ , ಅಧಿಕಾರಿ ವರ್ಗಕ್ಕಿಂತ ಪತ್ರಕರ್ತರಲ್ಲಿ ಮಾತ್ರ ಇದೆ. ಪತ್ರಕರ್ತರು ಆರ್ಥಿಕವಾಗಿ ಅಭಿವೃದ್ಧಿ ಹೊಂದುವುದು ಮುಖ್ಯ, ಅವರಿಗೆ ನಿವೇಶನ, ಮನೆ, ಅವರ ಮಕ್ಕಳ ವಿದ್ಯಾಭ್ಯಾಸ ಸೇರಿದಂತೆ ವಿವಿಧ ಸೌಲಭ್ಯಗಳನ್ನು ಜನಪ್ರತಿನಿಧಿಗಳು, ಸರ್ಕಾರಗಳು ನೀಡಬೇಕು. ಇಲ್ಲವಾದರೆ ಅಡ್ಡದಾರಿ ಹಿಡಿಯುವ ಸಂಭವವಿರುತ್ತದೆ ಎಂದರು.

ಉಪನ್ಯಾಸದಲ್ಲಿ ಹಂಪಿ ಕನ್ನಡ ವಿಶ್ವವಿದ್ಯಾಲಯದ ಸಹಾಯಕ ಕುಲಸಚಿವ ಎಂ.ಎಂ.ಶಿವಪ್ರಕಾಶ್ ಮಾತನಾಡಿ, ಅಖಂಡ ಬಳ್ಳಾರಿ ಜಿಲ್ಲೆಯ ಕರ್ನಾಟಕ ಏಕೀಕರಣದ ರುವಾರಿಳಾಗಿದ್ದ ಕೊ.ಚನ್ನಬಸಪ್ಪನವರು ರೈತ ಬರಹಗಳ ಮೂಲಕ ಜಾಗೃತಿ ಮೂಡಿಸಿದ್ದಾರೆ. ಮಹಾಬಲೇಶ್ವರ ಕಾಟ್ರಳ್ಳಿ ಅವರ ಸಾಹಿತ್ಯ ಸ್ಮರಣೀಯ. ಡಿ.ವಿ.ಗುಂಡಪ್ಪನವರು ಪಲಾಪೇಕ್ಷೆ ಇಲ್ಲದೇ ಪರ್ತಕರ್ತರ ಸೇವೆ ಮಾಡಿ ನಮಗೆಲ್ಲಾ ಆದರ್ಶ ಪ್ರಾಯವಾಗಿದ್ದಾರೆ. ಡಿಜಿಟಲ್ ಯುಗದಲ್ಲಿ ಹೊಸ ಆರ್ಥಿಕ ನಿಯಮಗಳು ಬಂದಾಗಿನಿಂದ ಮುದ್ರಣ ಪತ್ರಿಕೋದ್ಯಮ ಬದುಕುವುದೇ ದುಸ್ಥರವಾಗಿದೆ. ಇಂದು ಪತ್ರಿಕೋದ್ಯಮದಲ್ಲಿ ಬದಲಾವಣೆಯಾಗಿ ಸಾವಿರಾರು ಕೋಟಿಗಳ ಹೂಡಿಕೆಯಾಗಿ ತನ್ನ ತನವನ್ನು ಕಳೆದುಕೊಳ್ಳುತ್ತಿರುವುದು ಕಳವಳಕಾರಿಯಾಗಿದೆ. ಸಾಮಾಜಿಕ ಜಾಲತಾಣಗಳ ದುರುಪಯೋಗದಿಂದ ಕೇವಲ ಮೊಬೈಲ್ ಹೊಂದಿರುವವರು ಪತ್ರಕರ್ತರು ಎಂಬಂತೆ ಬಿಂಬಿಸಿಕೊಳ್ಳುತ್ತಿದ್ದಾರೆ. ಇದು ಮುದ್ರಣ ಪತ್ರಿಕೆಗೆ ಹೊಡೆತ ನೀಡಿದೆ ಎಂದರು.

ಈ ವೇಳೆ ತಾಲೂಕಿನ 19 ಜನ ಆಂಬ್ಯುಲೆನ್ಸ್ ಚಾಲಕರನ್ನು ಸಂಘದಿಂದ ಸನ್ಮಾನಿಸಿ ಗೌರವಿಸಲಾಯಿತು. ಬಿ.ಇ.ಒ ಮೈಲ್ಲೇಶ್ ಬೇವೂರ, ಪಿ.ಎಸ್.ಐ ಬಸವರಾಜ್ ಅಡವಿಬಾವಿ, ಇ.ಒ ಡಾ.ಜಿ.ಪರಮೇಶ್ವರಪ್ಪ, ಗ್ರಾಮಲೆಕ್ಕಾಧಿಕಾರಿಗಳ ರಾಜ್ಯಾಧ್ಯಕ್ಷ ದೊಡ್ಡಬಸಪ್ಪ ರೆಡ್ಡಿ, ಸಮಾಜ ಕಲ್ಯಾಣ ಇಲಾಖೆಯ ಎ.ಡಿ ಆಂಜನೇಯ ಎಚ್.ಹುಲ್ಲಾಳ, ಕರ್ನಾಟಕ ಮಾಧ್ಯಮ ಅಕಾಡಮಿ ಸದಸ್ಯ ಕೆ.ನಿಂಗಜ್ಜ, ತಾಲೂಕು ಅಧ್ಯಕ್ಷ ಉಮಾಪತಿ ಶೆಟ್ಟರ್ ಮಾತನಾಡಿದರು. ಜಿಲ್ಲಾ ಉಪಾಧ್ಯಕ್ಷ ಉಜ್ಜಿನಿ ರುದ್ರಪ್ಪ, ಪ್ರಧಾನ ಕಾರ್ಯದರ್ಶಿ ಕೆ.ಲಕ್ಷ್ಮಣ, ಪರ್ತಕರ್ತರಾದ ಡಿ.ಭೀಮರಾಜ್, ರಾಜವಲಿ ಗಡ್ಡದ್, ಅಕ್ಕಂಡಿ ಬಸವರಾಜ್, ಮಂಜುನಾಥ ಪಟ್ಟಣಶೆಟ್ಟಿ, ವಿಶ್ವನಾಥ ಬಾವಿಕಟ್ಟಿ, ವೀರೇಶ್ ಮಜ್ಗಿ, ಬಿ.ಕೆ.ಬಸವರಾಜ್, ಅಬ್ದುಲ್ ಘಪರ್ ಖಾನ್ ಇದ್ದರು. ಪ್ರಾಸ್ತಾವಿಕವಾಗಿ ಬುಡ್ಡಿ ಬಸವರಾಜ್ ಮಾತನಾಡಿದರು. ಸಿ.ಶಿವಾನಂದ ಸ್ವಾಗತಿಸಿದರು. ಅಶೋಕ್ ಉಪ್ಪಾರ್, ನಾಗರಾಜ್ ಬೆಂಕಿ ನಿರೂಪಿಸಿದರು.

> ತಾಲೂಕು, ಗ್ರಾಮ ಮಟ್ಟದ ಪತ್ರಕರ್ತರಿಗೆ ಸರಕಾರದ ಸೌಲಭ್ಯಗಳು ದೊರೆಕಿಸಿಕೊಡಲು ಪ್ರಯತ್ನ ಮಾಡುತ್ತೇವೆ. ಪತ್ರಿಕೆಗಳಲ್ಲಿ ಸದ್ಯ ಕಾರ್ಯನಿರತರು ಮಾತ್ರ ಈ ಸಂಘದಲ್ಲಿ ಇರಬೇಕು.
> -ಪಿ.ಸತ್ಯನಾರಾಯಣ, ಪತ್ರಕರ್ತರ ಸಂಘದ ಅಧ್ಯಕ್ಷ

ಯುವ ಜನತೆ ಸ್ವಯಂ ಪ್ರೇರಿತ ರಕ್ತದಾನ ಮಾಡಿ

ಬಳ್ಳಾರಿ: ಇಂದಿನ ಯುವ ಪೀಳಿಗೆಯು ಸ್ವಯಂ ಪ್ರೇರಿತರಾಗಿ ಮೂರು ತಿಂಗಳಿಗೊಮ್ಮೆ ರಕ್ತದಾನ ಮಾಡಿ, ಉತ್ತಮ ಆರೋಗ್ಯವನ್ನು ರೂಪಿಸಿಕೊಳ್ಳಬೇಕು ಎಂದು ಬಳ್ಳಾರಿ ಲೋಕಾಯುಕ್ತ ಎಸ್‌ಪಿ ಸಿದ್ಧರಾಜು ಚಂದ್ರಪ್ಪ ಹೇಳಿದರು.

ಸ್ಥಳೀಯ ವಿಜಯನಗರ ಶ್ರೀ ಕೃಷ್ಣದೇವ ರಾಯ ವಿಶ್ವವಿದ್ಯಾಲಯದ 15ನೇ ಸಂಸ್ಥಾಪನಾ ದಿನ-2024ರ ಪೂರ್ವ ದಿನದಂದು ಬಳ್ಳಾರಿ ಯುವ ರೆಡ್ ಕ್ರಾಸ್ ಘಟಕ, ಭಾರತೀಯ ರೆಡ್ ಕ್ರಾಸ್ ಸಂಸ್ಥೆ, ವಿವಿಯ ರಾಷ್ಟ್ರೀಯ ಸೇವಾ ಯೋಜನೆ ಮತ್ತು ವಿದ್ಯಾರ್ಥಿ ಕಲ್ಯಾಣ ಘಟಕ ವತಿಯಿಂದ ಆಯೋಜಿಸಿದ್ದ ಸ್ವಯಂ ರಕ್ತದಾನ ಶಿಬಿರ ಹಾಗೂ ಆರೋಗ್ಯ ತಪಾಸಣೆ ಕಾರ್ಯಕ್ರಮಕ್ಕೆ ಚಾಲನೆ ನೀಡಿ ಮಾತನಾಡಿದರು.

ರಕ್ತದಾನಕ್ಕಿಂತ ಶ್ರೇಷ್ಠದಾನ ಮತ್ತೊಂದಿಲ್ಲ, ಮಾನವೀಯತೆಗಾಗಿ ರಕ್ತದಾನ ಮಾಡಿದಲ್ಲಿ ನಮ್ಮಲ್ಲಿ ನವಚೈತನ್ಯ ಹುಟ್ಟುತ್ತದೆ ಹಾಗೂ ರಕ್ತದಾನವು ಮತ್ತೊಬ್ಬರ ಜೀವವನ್ನು ಉಳಿಸುತ್ತದೆ ಎಂದು ಹೇಳಿದರು.

ವಿಮ್ಸ್ ನಿರ್ದೇಶಕ ಡಾ.ಗಂಗಾಧರಗೌಡ ಮಾತನಾಡಿ, ಇಂದಿನ ದಿನಗಳಲ್ಲಿ ರಕ್ತದ ಅಗತ್ಯತೆ ಹೆಚ್ಚಾಗಿದ್ದು, ಶಸ್ತ್ರ ಚಿಕಿತ್ಸೆ, ಮಹಿಳೆ ಹಾಗೂ ದೇಹದಲ್ಲಿ ರಕ್ತದ ಪ್ರಮಾಣ ಕಡಿಮೆ ಇರುವ ರೋಗಿಗಳಿಗೆ ಅವಶ್ಯಕವಾಗಿದೆ ಎಂದರು. ವಿವಿಯ ಕುಲಸಚಿವ ರುದ್ರೇಶ್ ಎಸ್.ಎನ್ ಮಾತನಾಡಿ, ಕಾಲಕಾಲಕ್ಕೆ ರಕ್ತದಾನ ಮಾಡುವುದರಿಂದ ಆರೋಗ್ಯ ಸಮತೋಲನವಾಗಿರಲು ಸಹಾಯಕವಾಗುತ್ತದೆ ಎಂದರು.

ವಿದ್ಯಾರ್ಥಿ ಕಲ್ಯಾಣ ಘಟಕ ವತಿಯಿಂದ ಆಯೋಜಿಸಿದ್ದ ಸ್ವಯಂ ರಕ್ತದಾನ ಶಿಬಿರ ಹಾಗೂ ಆರೋಗ್ಯ ತಪಾಸಣೆ ಕಾರ್ಯಕ್ರಮ ನಡೆಸಲಾಯಿತು.

> ರಕ್ತವು ಮನುಷ್ಯರ ದೇಹದಲ್ಲಿ ಉತ್ಪತ್ತಿಯಾಗುವ ಸಂಪನ್ಮೂಲವಾಗಿದೆ. ರಕ್ತವನ್ನು ಕೃತಕವಾಗಿ ತಯಾರಿಸಲು ಸಾಧ್ಯವಿಲ್ಲ. ಆದಕ್ಕಾಗಿ ರಕ್ತದಾನ ಮಹಾದಾನ .
> - ಪ್ರೊ.ತಿಪ್ಪೇರುದ್ರಪ್ಪ ಜೆ, ವಿವಿಯ ಕುಲಪತಿ

ಕಾರ್ಯಕ್ರಮದಲ್ಲಿ ವಿವಿಯ ಮೌಲ್ಯಮಾಪನ ಕುಲಸಚಿವರಾದ ಪ್ರೊ. ರಮೇಶ್ ಓ ಓಲೇಕಾರ್, ಜಿಲ್ಲಾ ಶಸ್ತ್ರ ಚಿಕಿತ್ಸಕ ಡಾ.ಬಸರೆಡ್ಡಿ, ರೆಡ್ ಕ್ರಾಸ್ ಸಂಸ್ಥೆಯ ಜಿಲ್ಲಾ ಕಾರ್ಯದರ್ಶಿ ಎಂ.ಎ.ಶಕೀಬ್, ವಿದ್ಯಾರ್ಥಿ ಕಲ್ಯಾಣ ಘಟಕದ ನಿರ್ದೇಶಕ ಶಶಿಕಾಂತ ಮಜಗಿ, ರಾಷ್ಟ್ರೀಯ ಸೇವಾಯೋಜನೆಯ ಸಂಯೋಜಕ ಕುಮಾರ್, ದೈಹಿಕ ಶಿಕ್ಷಣ ಮತ್ತು ಕ್ರೀಡಾ ವಿಭಾಗದ ಮುಖ್ಯಸ್ಥ ಶಶಿಧರ ಕೆಲ್ಲೂರ, ವಿವಿಯ ಯುವ ರೆಡ್‌ಕ್ರಾಸ್ ನೋಡಲ್ ಅಧಿಕಾರಿ ಡಾ.ರಾಜೇಂದ್ರ ಪ್ರಸಾದ್ ಸೇರಿದಂತೆ ವಿವಿಯ ವಿವಿಧ ನಿಕಾಯಗಳ ಡೀನರು ಉಪಸ್ಥಿತರಿದ್ದರು.

ಸ್ವಾರ್ಥಿಗಳ ಮಾತನ್ನು ಕೇಳಬೇಡಿ: ಮಾಜಿ ಸಚಿವ

ಹೂವಿನಹಡಗಲಿ: ಹೂವಿನಹಡಗಲಿ ರಾಜಕೀಯದಲ್ಲಿ ಎಲ್ಲ ರೀತಿಯ ಜನ ಇರುತ್ತಾರೆ ಆದರೆ, ಸ್ವಾರ್ಥಿಗಳು ತಮ್ಮ ಸಾಧನೆಗೆ ಅನುಕೂಲವಾಗುವ ರೀತಿಯಲ್ಲಿ ಇರುತ್ತಾರೆ, ಅಂತವರ ಮಾತು ಕೇಳಬೇಡಿ ಎಂದು. ಮಾಜಿ ಸಚಿವ ಪಿ.ಟಿ.ಪರಮೇಶ್ವರ ನಾಯ್ಕ ಹೇಳಿದರು.

ಪಟ್ಟಣದ ಸೇವಾಲಾಲ್ ಸಮುದಾಯ ಭವನದಲ್ಲಿ, ಬ್ಲಾಕ್ ಕಾಂಗ್ರೆಸ್ ಆಯೋಜಿಸಿದ್ದ ಮಾಜಿ ಸಚಿವ ಪಿ.ಟಿ.ಪರಮೇಶ್ವರನಾಯ್ಕರವರ 60ನೇ ವರ್ಷದ ಜನ್ಮ ದಿನಾಚರಣೆ ಕಾರ್ಯಕ್ರಮದಲ್ಲಿ ಮಾತನಾಡಿದರು.

ಕಳೆದ ವಿಧಾನ ಸಭೆ ಚುನಾವಣೆಯಲ್ಲಿ ನಮ್ಮೊಳಗಿನ ಸಣ್ಣ ತಪ್ಪಿನಿಂದ ಸೋಲು ಕಾಣಬೇಕಾಯಿತು.

ರಾಜ್ಯದಲ್ಲಿ ಕಾಂಗ್ರೆಸ್ ಪಕ್ಷ ಭರ್ಜರಿ ಬಹುಮತದಿಂದ ಗೆದ್ದು, ಸಿದ್ದರಾಮಯ್ಯ 2ನೇ ಬಾರಿ ಮುಖ್ಯಮಂತ್ರಿಯಾಗಿದ್ದಾರೆ. ಈ ಬಾರಿ ಸುವರ್ಣ ಅವಕಾಶವಿತ್ತು ಹೂವಿನಹಡಗಲಿಗೆ ಅಭಿವೃದ್ಧಿ ಕನಸು ದೊಡ್ಡದಾಗಿತ್ತು. ಇಂತಹ ಸಂದರ್ಭದಲ್ಲಿ ಕ್ಷೇತ್ರದ ಮತದಾರರು ಅಲ್ಪ ಪ್ರಮಾಣದ ಮತಗಳಅಂತರದಲ್ಲಿ ಸೋಲಿಸಿದ್ದಾರೆ. ಇದರಿಂದ ಕ್ಷೇತ್ರಕ್ಕೆ ದೊಡ್ಡ ಅನ್ಯಾಯವಾಗುವ ಜತೆಗೆ, ಅಭಿವೃದ್ಧಿಗೆ ಹಿನ್ನೆಡೆಯಾಗಿದೆ ಎಂದರು.

ಹಡಗಲಿ ಬ್ಲಾಕ್ ಕಾಂಗ್ರೆಸ್ ಅಧ್ಯಕ್ಷ ಆಟವಾಳಗಿ ಕೊಟ್ರೇಶ, ಇಟಗಿ ಬ್ಲಾಕ್ ಕಾಂಗ್ರೆಸ್ ಅಧ್ಯಕ್ಷ ಬಿ. ಹನುಮಂತಪ್ಪ, ಪಾಟೀಲ್ ಬಸವನಗೌಡ, ಡಿಸಿಸಿ ಬ್ಯಾಂಕ್ ನಿರ್ದೇಶಕ ಪಿ.ವಿಜಯಕುಮಾರ ಎಸ್ .ದೂದಾನಾಯ್ಕ ಕೆ.ಎಸ್.ಶಾಂತನಗೌಡ, ಎಸ್.ಹಾಲೇಶ, ಜ್ಯೋತಿ ಮಲ್ಲಣ್ಣ, ಅರವಳ್ಳಿ ವೀರಣ್ಣ ತಳವಾರ ಮಹಾಂತೇಶ ಜಿ.ವಸಂತ ಗುರುವಿನ ರಾಜು ಸೇರಿದಂತೆ ಇತರರಿದ್ದರು.

ವಿವಿ 15ನೇ ವರ್ಷದ ಸಂಸ್ಥಾಪನಾ ದಿನ ಇಂದು

ಬಳ್ಳಾರಿ: ವಿಜಯನಗರ ಶ್ರೀ ಕೃಷ್ಣದೇವರಾಯ ವಿಶ್ವವಿದ್ಯಾಲಯದ 15ನೇ ಸಂಸ್ಥಾಪನಾ ದಿನ ಕಾರ್ಯಕ್ರಮವನ್ನು ಜು.27 ರಂದು ವಿಶ್ವವಿದ್ಯಾಲಯದ ಬಯಲು ರಂಗಮಂದಿರ ಆವರಣದಲ್ಲಿ ಆಯೋಜಿಸಲಾಗಿದೆ. ವಿಶ್ವವಿದ್ಯಾಲಯದ ಕುಲಪತಿ ಪ್ರೊ.ತಿಪ್ಪೇರುದ್ರಪ್ಪ ಜೆ ಕಾರ್ಯಕ್ರಮದ ಅಧ್ಯಕ್ಷತೆ ವಹಿಸುವರು. ಗದಗ ಮತ್ತು ವಿಜಯನಗರ ಜಿಲ್ಲೆಯ ರಾಮಕೃಷ್ಣ ವಿವೇಕಾನಂದ ಆಶ್ರಮ ಅಧ್ಯಕ್ಷ ಸ್ವಾಮಿ ನಿರ್ಭಯಾನಂದ ಸರಸ್ವತಿ ಅವರು ದಿವ್ಯಸಾನಿಧ್ಯ ವಹಿಸಿ, ಆಶೀರ್ವಚನ ನೀಡುವರು. ಕೊಪ್ಪಳ ವಿಶ್ವವಿದ್ಯಾಲಯದ ಕುಲಪತಿ ಪ್ರೊ.ಬಿ.ಕೆ.ರವಿ, ವಿಜಯಪುರ ಅಕ್ಕ ಮಹಾದೇವಿ ಮಹಿಳಾ ವಿಶ್ವವಿದ್ಯಾಲಯದ ಕುಲಪತಿ ಪ್ರೊ. ತುಳಸಿಮಾಲ ಬಿ.ಕೆ., ಹಾವೇರಿಯ ಕರ್ನಾಟಕ ಜನಪದ ವಿಶ್ವವಿದ್ಯಾಲಯದ ಕುಲಪತಿ ಪ್ರೊ.ಭಾಸ್ಕರ್ ಟಿ.ಎಮ್., ಜಿಲ್ಲಾಧಿಕಾರಿ ಪ್ರಶಾಂತ್‌ಕುಮಾರ್ ಮಿಶ್ರಾ, ಜಿಲ್ಲಾ ಪಂಚಾಯಿತಿ ಮುಖ್ಯ ಕಾರ್ಯನಿರ್ವಾಹಕ ಅಧಿಕಾರಿ ರಾಹುಲ್ ಶರಣಪ್ಪ ಸಂಕನೂರ, ಡಾ.ವಿ.ಜೆ.ಶೋಭಾರಾಣಿ, ಸಂದೀಪ್ ಹಿಂದುರಾವ್ ಸೂರ್ಯವಂಶಿ ಹಾಗೂ ವಿಜಯನಗರ ಶ್ರೀ ಕೃಷ್ಣದೇವರಾಯ ವಿಶ್ವವಿದ್ಯಾಲಯದ ವಿಶ್ರಾಂತ ಕುಲಪತಿ ಪ್ರೊ.ಮಂಜಪ್ಪ ಡಿ. ಹೊಸಮನೆ, ಪ್ರೊ.ಎಮ್.ಎಸ್.ಸುಭಾಷ್, ಪ್ರೊ.ಸಿದ್ದು ಪಿ. ಆಲಗೂರು ಸೇರಿದಂತೆ ವಿಶ್ವವಿದ್ಯಾಲಯದ ಮಾಜಿ ಕುಲಸಚಿವರುಗಳು, ಕುಲಸಚಿವರು, ಮುಖ್ಯ ಅತಿಥಿಗಳಾಗಿ ಭಾಗವಹಿಸುವರು.

ಪುಸ್ತಕ ಬಹುಮಾನಕ್ಕಾಗಿ ಕೃತಿಗಳ ಆಹ್ವಾನ

ಬಳ್ಳಾರಿ: ಕರ್ನಾಟಕ ಸಾಹಿತ್ಯ ಅಕಾಡೆಮಿಯಿಂದ ಪ್ರತಿ ವರ್ಷದಂತೆ 2023 ನೇಯ ವರ್ಷದ ಪುಸ್ತಕ ಬಹುಮಾನ ಯೋಜನೆಗಾಗಿ ವಿವಿಧ ಪ್ರಕಾರಗಳ ಕನ್ನಡ ಪುಸ್ತಕಗಳನ್ನು ಸಲ್ಲಿಸಲು ಅರ್ಜಿ ಆಹ್ವಾನಿಸಿದೆ ಎಂದು ಕರ್ನಾಟಕ ಸಾಹಿತ್ಯ ಅಕಾಡೆಮಿಯ ರಿಜಿಸ್ಟ್ರಾರ್ ಕರಿಯಪ್ಪ. ಎನ್ ತಿಳಿಸಿದ್ದಾರೆ. ಪ್ರತಿ ಪ್ರಕಾರದಲ್ಲಿ ವಿಮರ್ಶಕರು ಆಯ್ಕೆ ಮಾಡುವ ಒಂದು ಕೃತಿಗೆ ಬಹುಮಾನ ನೀಡಲಾಗುವುದು. ಬಹುಮಾನಕ್ಕೆ ಸಲ್ಲಿಸುವ ಕೃತಿಗಳು 2023 ರ ಜ. 1 ರಿಂದ 2023 ರ ಡಿ. 31 ರೊಳಗೆ ಪ್ರಥಮ ಆವೃತ್ತಿಯಾಗಿ ಪ್ರಕಟವಾಗಿರುವ ಕೃತಿಗಳಾಗಿರಬೇಕು. ಕೃತಿಯಲ್ಲಿ ಪ್ರಥಮ ಮುದ್ರಣ 2023 ಎಂದು ಮುದ್ರಿತವಾಗಿರಬೇಕು. ಕಾವ್ಯ, ನವಕವಿಗಳ ಪ್ರಥಮ ಕವನಸಂಕಲನ, ಕಾವ್ಯ ಹಸ್ತಪ್ರತಿ, ಕಾದಂಬರಿ, ಸಣ್ಣಕತೆ, ನಾಟಕ, ಲಲಿತ ಪ್ರಬಂಧ, ಹರಟೆ ಮತ್ತು ವಿನೋದ ಸಾಹಿತ್ಯ ಸೇರಿ ಅಕಾಡೆಮಿ ಪುಸ್ತಕ ಬಹುಮಾನ ಹಾಗೂ ವಿ.ಸೀತಾರಾಮಯ್ಯ ಇಂದಿರಾ ದತ್ತಿನಿಧಿ ಬಹುಮಾನಗಳಿಗಾಗಿ, ಪ್ರವಾಸ ಸಾಹಿತ್ಯ, ಜೀವನಚರಿತ್ರೆ, ಸಂಶೋಧನೆ, ಲೇಖಕರ ಮೊದಲ ಸ್ವತಂತ್ರಕೃತಿ, ಕನ್ನಡದಿಂದ ಇಂಗ್ಲಿಷಿಗೆ ಅನುವಾದ, ದಾಸ ಸಾಹಿತ್ಯ, ಜಲಜಾ ಶ್ರೀಪತಿ ಆಚಾರ್ಯಗಂಗೂರ್ ದತ್ತಿನಿಧಿ ಬಹುಮಾನಕ್ಕಾಗಿ, ಸಂಕೀರ್ಣ. ಬಹುಮಾನಕ್ಕಾಗಿ ಕಳುಹಿಸುವ ಕೃತಿಯ ಮೇಲೆ ತಿಳಿಸಿದ ಪ್ರಕಾರಗಳಲ್ಲಿ ಯಾವ ಸಾಹಿತ್ಯ ಪ್ರಕಾರಕ್ಕೆ ಸೇರುತ್ತದೆ ಎನ್ನುವುದನ್ನು ಸ್ಪಷ್ಟವಾಗಿ ಪುಸ್ತಕದ ಶೀರ್ಷಿಕೆ ಪುಟದಲ್ಲಿ ಬರೆದಿರಬೇಕು ಎಂದು ಅವರು ಪ್ರಕಟಣೆಯಲ್ಲಿ ತಿಳಿಸಿದ್ದಾರೆ.

ಸ್ವ-ಉದ್ಯೋಗಕ್ಕೆ ಕೌಶಲ ಅಗತ್ಯ

ಬಳ್ಳಾರಿ: ಸ್ವ-ಉದ್ಯೋಗ ಕೈಗೊಳ್ಳಲು ಸೃಜನಾತ್ಮಕವಾಗಿ ಹೊಸ ವಿಧದ ಕೌಶಲ ತರಬೇತಿ ಹೊಂದಬೇಕು ಎಂದು ಜಿಲ್ಲಾ ಪಂಚಾಯಿತಿನ ಯೋಜನಾಧಿಕಾರಿ ಪ್ರಮೋದ.ಪಿ ಹೇಳಿದರು. ಕೆನರಾ ಬ್ಯಾಂಕ್ ಗ್ರಾಮೀಣ ಸ್ವ ಉದ್ಯೋಗ ತರಬೇತಿ ಸಂಸ್ಥೆಯ ಆವರಣದಲ್ಲಿ ಹಮ್ಮಿಕೊಂಡಿದ್ದ 30 ದಿನಗಳ ಬ್ಯೂಟಿ ಪಾರ್ಲರ್ ತರಬೇತಿ ಮತ್ತು 10 ದಿನಗಳ ಕುರಿ ಸಾಕಾಣಿಕೆ ತರಬೇತಿ ಕಾರ್ಯಕ್ರಮವನ್ನು ಉದ್ಘಾಟಿಸಿ ಮಾತನಾಡಿದರು. ಪ್ರಸ್ತುತದಲ್ಲಿ ಮಹಿಳೆಯರು ಸೌಂದರ್ಯಕ್ಕೆ ಹೆಚ್ಚು ಒತ್ತು ಕೊಡುವರಿಂದ, ಬ್ಯೂಟಿಪಾರ್ಲರ್‌ನಲ್ಲಿ ವಿಧದ ಮೇಕಪ್ ಕೌಶಲವನ್ನು ಬೆಳಸಿಕೊಳ್ಳಬೇಕು. ಅದೇರೀತಿಯಾಗಿ ಕುರಿ ಸಾಕಾಣಿಕೆಯು ವ್ಯವಸಾಯದ ಜತೆಗೆ ಪೂರಕವಾಗಿದ್ದು, ಕುರಿಗಳಿಗೆ ತುಂಬಾ ಬೇಡಿಕೆ ಇದೆ. ಕುರಿ ಸಾಕಾಣಿಕೆ ತರಬೇತಿಯ ಸದುಪಯೋಗ ಪಡಿಸಿಕೊಳ್ಳಬೇಕು. ಸಮಾಜದಲ್ಲಿ ಉತ್ತಮ ಜೀವನ ನಡೆಸಲು ಇಂತಹ ತರಬೇತಿಗಳು ಸಹಕಾರಿಯಾಗಲಿ ಎಂದು ಅವರು ಹಾರೈಸಿದರು. ಜಿಲ್ಲಾ ಕೈಗಾರಿಕಾ ಕೇಂದ್ರದ ಉಪನಿರ್ದೇಶಕ ಅಜೀತ್ ನಾಯ್ಕ ಅವರು ಮಾತನಾಡಿ, ಮಹಿಳೆಯರು ಮನೆಯಲ್ಲಿ ಕುಳಿತು ಬ್ಯೂಟಿ ಪಾರ್ಲರ್ ಮಾಡುವದರಿಂದ ಕೌಟುಂಬಿಕ ಜೀವನದಲ್ಲಿ ಆರ್ಥಿಕವಾಗಿ ಸಬಲರಾಗಬಹುದು ಎಂದು ತಿಳಿಸಿದರು.ಈ ಸಂದರ್ಭದಲ್ಲಿ ರಘುವರ್ಮಾ, ತರಬೇತಿ ಕಾರ್ಯಕ್ರಮ ಸಂಯೋಜಕರಾದ ಜಡೆಪ್ಪ, ಸಿದ್ದಲಿಂಗಮ್ಮ, ಸಂತೋಷ್‌ಕುಮಾರ್, ಕಿರಣ ಕುಮಾರ ಭಾಗವಹಿಸಿದ್ದರು.

ಪದವೀಧರರ ವೃತ್ತಿ ತರಬೇತಿ: ಅರ್ಜಿ

ಹೊಸಪೇಟೆ: ಜಿಲ್ಲಾ ಹಿಂದುಳಿದ ವರ್ಗಗಳ ಕಲ್ಯಾಣ ಇಲಾಖೆಯಿಂದ ಹಿಂದುಳಿದ ವರ್ಗದ ಕಾನೂನು ಪದವೀಧರರಿಗೆ ಕಾನೂನು ತರಬೇತಿ ಭತ್ಯೆಗಾಗಿ ಅರ್ಜಿ ಆಹ್ವಾನಿಸಲಾಗಿದ್ದು, ಅರ್ಜಿ ಸಲ್ಲಿಕೆ ದಿನಾಂಕವನ್ನು ಜು. 31ರವರೆಗೆ ವಿಸ್ತರಿಸಲಾಗಿದೆ. ಅರ್ಜಿ ಸಲ್ಲಿಸುವ ಅಭ್ಯರ್ಥಿಯು ವಿಜಯನಗರ ಜಿಲ್ಲೆಯವರಾಗಿರಬೇಕು. ಸರಕಾರಿ ಆದೇಶ ಸಂಖ್ಯೆ ಎಸ್‌ಡಬ್ಲ್ಯುಡಿ 187 ಪಕವಿ 2010 ಬೆಂಗಳೂರು ನ.25 2011 ರನ್ವಯ ಅಭ್ಯರ್ಥಿಗಳು ಪ್ರವರ್ಗ-1, ಪ್ರವರ್ಗ-2(ಎ), ಪ್ರವರ್ಗ-3(ಎ) ಮತ್ತು ಪ್ರವರ್ಗ-3(ಬಿ)ಗೆ ಸೇರಿದವರಾಗಿರಬೇಕು. ಸರಕಾರಿ ಆದೇಶ ಸಂಖ್ಯೆ: ಸಕಇ 446 ಬಿಎಂಎಸ್ 2005 ಬೆಂಗಳೂರು ಡಿ.1 2005ರ ಆದೇಶದಲ್ಲಿ ಶೇಕಡವಾರು ಪ್ರವರ್ಗ-1ರಲ್ಲಿ 2 ಅಭ್ಯರ್ಥಿಗಳನ್ನು ಆಯ್ಕೆ ಮಾಡಿ ಉಳಿದ ವರ್ಗಗಳಲ್ಲಿ ನಿಯಮಾನುಸಾರ 8 ಅಭ್ಯರ್ಥಿಗಳು ಒಟ್ಟು 10 ಅಭ್ಯರ್ಥಿಗಳನ್ನು ಆಯ್ಕೆ ಮಾಡಲಾಗುವುದು. ಅಭ್ಯರ್ಥಿಯು ಬಾರ್ ಕೌನ್ಸಿಲ್‌ನಲ್ಲಿ ಹೆಸರನ್ನು ನೋಂದಾಯಿಸಿರಬೇಕು. ತರಬೇತಿಗೆ ಅರ್ಜಿಗಳನ್ನು ಸಲ್ಲಿಸಲು ಕೊನೆಯ ದಿನಾಂಕಕ್ಕೆ ಹಿಂದೆ 2 ವರ್ಷಗಳೊಳಗಾಗಿ ಕಾನೂನು ಪದವಿ ಪರೀಕ್ಷೆಯಲ್ಲಿ ಉತ್ತೀರ್ಣರಾಗಿರಬೇಕು. ಅಭ್ಯರ್ಥಿಗಳು ಅರ್ಜಿಯ ಜತೆಗೆ ಎಸ್ ಎಸ್‌ಎಲ್‌ಸಿ. ಅಂಕಪಟ್ಟಿ ಅಥವಾ ಶಾಲಾ ವರ್ಗಾವಣೆ ಪ್ರಮಾಣ ಪತ್ರ ಮತ್ತು ಪದವಿ ಹಾಗೂ ಕಾನೂನು ಪದವಿಗಳಲ್ಲಿ ಪಡೆದ ಅಂಕಪಟ್ಟಿ ಪ್ರಮಾಣ ಪತ್ರದ ದೃಢೀಕರಣ ಪ್ರತಿಗಳನ್ನು ಲಗತ್ತಿಸಬೇಕು.

@vishwavaninews ವಿಶ್ವವಾಣಿ
ಬೆಂಗಳೂರು | ಶನಿವಾರ | 27 | 07 | 2024
ಆರಾಮ
ಅನುದಿನ ವಿರಾಮಕ್ಕೆ ಒಂದು ನೆಪ

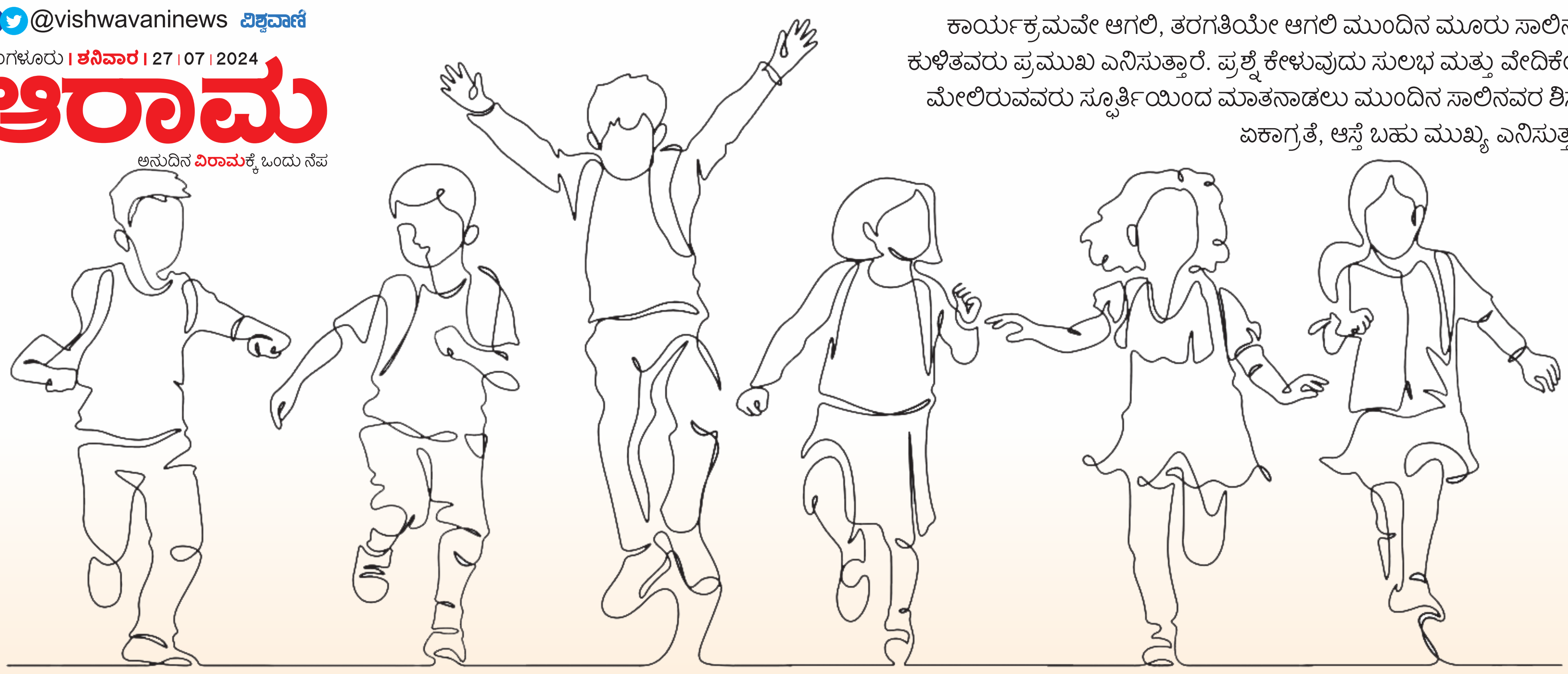

ಕಾರ್ಯಕ್ರಮವೇ ಆಗಲಿ, ತರಗತಿಯೇ ಆಗಲಿ ಮುಂದಿನ ಮೂರು ಸಾಲಿನಲ್ಲಿ ಕುಳಿತವರು ಪ್ರಮುಖ ಎನಿಸುತ್ತಾರೆ. ಪ್ರಶ್ನೆ ಕೇಳುವುದು ಸುಲಭ ಮತ್ತು ವೇದಿಕೆಯ ಮೇಲಿರುವವರು ಸ್ಫೂರ್ತಿಯಿಂದ ಮಾತನಾಡಲು ಮುಂದಿನ ಸಾಲಿನವರ ಶಿಸ್ತು, ಏಕಾಗ್ರತೆ, ಆಸ್ತೆ ಬಹು ಮುಖ್ಯ ಎನಿಸುತ್ತದೆ!

ಮುಂದಿನ ಸಾಲಿನ ಹುಡುಗರು ನೀವು!

● ಡಾ. ಎನ್ ಜಯರಾಮ ಶೆಟ್ಟಿ

ಸಭೆ ಸಮಾರಂಭಗಳಲ್ಲಿಯ ಅನೇಕ ಸವಾಲುಗಳಲ್ಲಿ ಹೆಚ್ಚು ಕಷ್ಟವಾದುದು ಯಾವುದು ಗೊತ್ತೆ? ಅಲ್ಲಿಗೆ ಬರುವ ಮಂದಿಯನ್ನು ಮುಂದಿನ ಸಾಲುಗಳಲ್ಲಿ ಕೂರಿಸುವುದು. ಸ್ವಯಂಪ್ರೇರಿತರಾಗಿ ಬಂದ ಹಾಗೆ ಮುಂದೆ ಕುಳಿತುಕೊಳ್ಳುವವರು ಬೆರಳೆಣಿಕೆಯಷ್ಟಿರಬಹುದು. ಗುಡುಗುಡು ಹಿಂದೆ ಹೋಗಿ ಕಾಣದಂತೆ ಕುಕ್ಕರಿಸುವವರನ್ನು ಸಂಘಟಕರು ಪುಸಲಾಯಿಸುತ್ತಾರೆ, ಒತ್ತಾಯಕ್ಕೆ ಒಳಪಡಿಸುತ್ತಾರೆ, ಆದರೂ ಹಿಂದಿನ ಸಾಲುಗಳ ಮಂದಿ ಮುಂದೆ ಸರಿಯಲು ಸುತಾರಾಂ ಕೇಳುವುದಿಲ್ಲ. ಕೆಲವೊಮ್ಮೆ ಜಗಳಕ್ಕೆ ನಿಲ್ಲುವವರನ್ನು, ಸಭಾಮರ್ಯಾದೆಗಾಗಿ ಸಹಿಸಿಕೊಳ್ಳುತ್ತಾರೆ.

ಸರಿಸುಮಾರು ಕಾರ್ಯಕ್ರಮ ಆರಂಭವಾಗುವ ಸಮಯ: ಆದರೆ ಮಂದಿಯೆಲ್ಲ ಹಿಂದೆಯೆ ಜಮಾಯಿಸಿರುವಾಗ, ನೀವು ಸಂಘಟಕರಾಗಿದ್ದರೆ ಹೇಗನ್ನಿಸಬೇಡ! ಕೆಲವೊಮ್ಮೆ ಆ ದಿನದ, ಮುಖ್ಯ ಅತಿಥಿಯೊ, ಭಾಷಣಕಾರರೊ ಸಭಿಕರನ್ನು ಮುಂದೆ ಬನ್ನಿರೆಂದು ಹೇಳುವುದುಂಟು, ಆಗಲೂ ಮಿಸುಕಾಡದಿದ್ದರೆ ನಿಮಗೆಷ್ಟು ಮುಜುಗರ ಆಗಲಿಕ್ಕಿಲ್ಲ? ಹೆಚ್ಚಾಗಿ ತರಗತಿ, ಸಭೆ-ಸಮಾರಂಭಗಳಲ್ಲಿ ಇಷ್ಟಪಟ್ಟು ಮುಂದೆ ಕುಳಿತು ಕೊಳ್ಳುವವರ ವ್ಯಕ್ತಿತ್ವ ಮಿಕ್ಕವರಿಗಿಂತ ಹೇಗೆ ಭಿನ್ನವಾಗಿರುತ್ತದೆ ಎನ್ನುವುದರ ಕುರಿತು ಸಂಶೋಧನೆ ಕೆಲವು ಪ್ರಮುಖ ಅಂಶಗಳನ್ನು ಬೆಳಕಿಗೆ ತಂದಿದೆ.

ನಡವಳಿಕೆಯಲ್ಲಿ ಇತಿ-ಮಿತಿ

ಪರೀಕ್ಷಿಸಿ ಬೇಕಾದರೆ, ಮುಂದಿನ ಮೂರು ಸಾಲುಗಳಲ್ಲಿ ಕೂರುವವರು ಸ್ಟೇಜ್‌ನಲ್ಲಿ ಕುಳಿತಿರುವವರ ಕೇಂದ್ರ ಗಮನದಲ್ಲೇ ಇರುತ್ತಾರೆ. ನಿಮ್ಮ ಮತ್ತು ಅತಿಥಿಗಳ ಮಧ್ಯೆ ಕಣ್ಣುಗಳ ಸಂಪರ್ಕ ಆಗಿಯೇ ಇರುತ್ತದೆ. ಕುಳಿತುಕೊಳ್ಳುವ ರೀತಿ, ನೋಡುವ ದೃಷ್ಟಿ, ಚಲನವಲನ ಎಲ್ಲದರ ಮೇಲೆ ಒಂದು ಶಿಸ್ತು, ಅಚ್ಚುಕಟ್ಟುತನ ನೀವೇ ಮೈಮೇಲೆ ಎಳೆದು ಕೊಳ್ಳುತ್ತೀರಿ. ಹಿಂದಿನ ಕೊನೆಯ ಸಾಲುಗಳಲ್ಲಿ ಕುಳಿತವರಲ್ಲಿ ಈ ಬದ್ಧತೆಯನ್ನು ನಿರೀಕ್ಷಿಸಲಾಗದು. ಆ ರೀತಿ ಕುಳಿತುಕೊಂಡು ಆಲಿಸುವ ಒಂದು ರೂಢಿ ನಿಮ್ಮಲ್ಲಿ ಆಗಿದ್ದೇ ಆದರೆ, ಮತ್ತೆಂದೂ ನೀವು ಹಿಂದಿನ ಸೀಟುಗಳಿಗೆ ಬರಲಾರಿರಿ ಅಂದು ಸಂಶೋಧನೆ ತಿಳಿಸುತ್ತದೆ.

ಆಲಿಸುವ ಗುಣಮಟ್ಟ

ಇನ್ನೊಬ್ಬರನ್ನು ಕೇಳಿಸಿಕೊಳ್ಳುವುದೇ ಪರಮ ಸುಖ ಮತ್ತು ಪರಿಣಾಮಕಾರಿಯಾದುದು. ಒಂದು ವಿಷಯದ ಕುರಿತು ಮಾತನಾಡಲು ಬರುವವರು ಸುಮ್ಮನೆ ಬರುವುದಿಲ್ಲವಲ್ಲ. ಅದೆಷ್ಟೊ

ಮಾಹಿತಿ ಕಲೆಹಾಕಿ, ಅಧ್ಯಯನ ನಡೆಸಿ, ಪರಿಣತರನ್ನು ಸಂಪರ್ಕಿಸಿ ಬಂದು, ಆ ಮಾಹಿತಿಯನ್ನು ಆಪ್ತವಾಗಿ ನಿಮ್ಮಲ್ಲಿ ಹಂಚುತ್ತಾರಲ್ಲ, ಅದನ್ನು ನೀವು ಯಾಕೆ ಕೇಳಿಸಿಕೊಳ್ಳಬಾರದು? ಕೇಳಿಸಿಕೊಳ್ಳುವ ಮಂದಿಗೆ ಹಿಂದಿನ ಸಾಲುಗಳಲ್ಲಿ ಜನರ ಗಿಜಿಗಿಜಿ ಯಲ್ಲಿ ಸಾಧ್ಯವಾಗದಿರಬಹುದು. ಆದರೆ ಮುಂದಿನ ಸಾಲು ಗಳಲ್ಲಿ ಕುಳಿತವರಿಗೆ ಆ ಲಾಭವಿದೆ. ಯಾರಾದರೂ ಮನಮುಟ್ಟುವಂತೆ ಮಾತನಾಡುವಾಗ, ಮನಸಾರೆ ಹಂಚಿಕೊಳ್ಳುವಾಗ ನಾವು ತಂತಾನೆ ಮುಂದೆ ಸರಿಯುವುದೇಕೆ? ಅಂತಹ ಮಾತುಗಳ ರಸಾಸ್ವಾದ ಹತ್ತಿರದಿಂದಲೇ ಆಗಬೇಕಂದಲ್ಲವೆ? ಟೀವಿಯಲ್ಲಿ ನೀವು ಅತಿ ಇಷ್ಟ ಪಡುವ ಕಾರ್ಯಕ್ರಮ ಪ್ರಸಾರವಾಗುವಾಗಲೂ ಅಷ್ಟೆ. ದೂರದಿಂದ ಸ್ಪಷ್ಟವಾಗಿ ಕೇಳಿಸಿದರೂ, ಟೀವಿಗೆ ನೀವು ಅಂತು ನಿಲ್ಲುವುದಿಲ್ಲವೆ? ಇಷ್ಟಪಡುವ ವ್ಯಕ್ತಿಯ ಅಥವಾ ವಿಷಯದ ಮೇಲಿನ ಮಾತುಗಳೂ ಅಷ್ಟೆ. ಇಷ್ಟಪಟ್ಟು ಒಂದು ಕಾರ್ಯಕ್ರಮಕ್ಕೆ ಹೋಗುತ್ತೀರಾ, ಅವಕಾಶವಿದ್ದಾಗ ನೀವು ಎಲ್ಲಿ ಕೂರುತ್ತೀರಾ ನೀವೇ ಯೋಚಿಸಿ.

ಭಾಗವಹಿಸುವಿಕೆ ಸುಲಭ

ಎಂದೂ ಪ್ರಶ್ನೆಯೊಂದನ್ನು ಕೇಳದವರು, ಸಲಹೆಯೊಂದನ್ನು ನೀಡದವರು, ನೂರಕ್ಕೆ ತೊಂಭತ್ತರಷ್ಟಿರಬಹುದು. ಅಂತಹವರಿಗೆ ಹಿಂದೂ ಒಂದೆ, ಮುಂದೂ ಒಂದೆ. ಆ ರೀತಿ ಬಾಯಿ ಬಿಡದ, ನಸುನಗದ ಮಂದಿಯಿಂದ ಬಾಷಣಕಾರರಿಗೆ ಪ್ರೇರಣೆ ಬಿಡಿ, ಹಿಂಸೆಯೇ ಆಗಬಹುದು. ಆದರೆ, ಲವಲವಿಕೆಯಿಂದ ಭಾಗವಹಿಸುವ, ಮಿಡಿಯುವ, ಪ್ರಶ್ನಿಸುವವರೆ ನೀವು? ಹಾಗಿದ್ದರೆ ಮುಂದಿನ ಸಾಲುಗಳಲ್ಲೇ ನೀವು ಕಾಣಿಸಿಕೊಳ್ಳಬೇಕು. ಅಂತಹ ಸಭಿಕರು ಸಭೆಯ ಜೀವಾಳ ಮತ್ತು ಭಾಷಣಕಾರರ ಅಂತರಾಳ. ಸಾರ್ಥಕವಾಗಿ, ಸಮರ್ಪಕವಾಗಿ ಭಾಗವಹಿಸುವ ಸಭಿಕರೇ ಕಾರ್ಯಕ್ರಮಕ್ಕೆ ಶೋಭೆ ತರುವವರು. ಪ್ರಥಮ ಮೂರು ಸಾಲುಗಳಲ್ಲಿ ಅವರು ಕಾಣಿಸಿಕೊಂಡರೆ, ಹಿಂದಿನ ಸಾಲಿನವರೂ ಅವರನ್ನು ಸೇರಿಕೊಳ್ಳುವ ಸಾಧ್ಯತೆ ಹೆಚ್ಚು. ಮುಂದಿನ ಸಾಲು ಗಳಿಂದ ಮಾತನಾಡುವುದು ಕೂಡಾ ಸುಲಭ. ಗಾಬರಿಯಿರದು, ಸ್ವರ ಏರಿಸ ಬೇಕಿಲ್ಲ.

ಒಂದು ಅನುಭವ

ಎರಡು ದಶಕಗಳ ಹಿಂದಿನ ಮಾತು. ಅದೊಂದು ಸಂಜೆ ಉಡುಪಿ ಒಂದು ಕಾಲೇಜಿನ ಸಭಾಂಗಣದಲ್ಲಿ 'ಬದುಕಲು ಕಲಿಯಿರಿ' ಕರ್ತೃ ಸ್ವಾಮಿ ಜಗದಾತ್ಮಾನಂದರ ಉಪನ್ಯಾಸವಿತ್ತು. ಇಷ್ಟ ಪಟ್ಟ ಪುಸ್ತಕದ ಲೇಖಕರ ಮಾತುಗಳಿಗಾಗಿ ಸಭೆಗೆ ಧಾವಿಸಿ, ಮೊದಲನೆ ಸಾಲಿನಲ್ಲಿ ಕುಳಿತು ಅವರ ಒಂದೊಂದು ನುಡಿಮುತ್ತಿಗೆ ಕಿವಿಯಾಗಿದ್ದೆ. ಸುಮಾರು ಒಂದೂವರೆ ತಾಸಿನ ಪ್ರವಚನದ ಕೊನೆಯಲ್ಲಿ, ಸಭಿಕರ ಕೆಲವು ಪ್ರಶ್ನೆಗಳಿಗೆ ಅವಕಾಶವಿತ್ತು. ಮುಂದಿನ ಸಾಲಿನಲ್ಲಿದ್ದ ನಾನು ಕೈ ಏರಿಸುತ್ತಲೆ ಮೈಕ್ ಸಿಕ್ಕಿತು. ನಾನು ಕೇಳಿದೆ, 'ಸ್ವಾಮೀಜಿ, ಬದುಕಲು ಕಲಿಯಿರಿ ಎನ್ನುವ ಕೃತಿ ಇಂದು ಸಾವಿರಾರು ಮನೆಯ ಸಂಗ್ರಹದ ಭಾಗವಾಗಿದೆ. ವಿಶ್ವವಿದ್ಯಾನಿಲಯಗಳು ಇದನ್ನು ಪಠ್ಯಪುಸ್ತಕವೆಂದು ಪರಿಗಣಿಸಿ ಗೌರವಿಸಿವೆ. ಈ ಹೊತ್ತಗೆ ತಿಳಿಹೇಳುವ ಸಮಗ್ರ ಮನೋವಿಜ್ಞಾನ ಮಾಹಿತಿ ಬೇರೊಂದರಲ್ಲಿ ಇರಲಿಕ್ಕಿಲ್ಲ. ಇಂತಹ ಇನ್ನೊಂದು ಕೃತಿ ಬಗ್ಗೆ ಏನಾದರೂ ಯೋಜನೆಯಿದೆಯೆ?'

ಮಾನ್ಯರು ಅತಿ ವಿನಯತೆಯಿಂದ ಹೇಳಿದ್ದೇನು ಗೊತ್ತೆ? 'ಪ್ರಾಮಾಣಿಕವಾಗಿ ಹೇಳ ಬೇಕೆಂದರೆ, ನಾನು ಏನು ಬರೆಯಬೇಕೆಂದಿದ್ದೆನೊ ಅದೆಲ್ಲವನ್ನು ಆ ಪುಸ್ತಕದಲ್ಲಿ ಬರೆದುದಾಗಿದೆ. ಉಳಿದುದನ್ನು ನಿಮ್ಮಲ್ಲೆ ಯಾರಾದರೂ ಪ್ರಯತ್ನಿಸಿ'. ಆ ಸಂಜೆ ಸ್ವಾಮೀಜಿಯವರ ಪ್ರಾಂಜಲ ಮನಸ್ಸು, ಔದಾರ್ಯಕ್ಕೆ ಸಭೆ ತಲೆಬಾಗಿತ್ತು. ಕೊನೆಯಲ್ಲಿ ಅವರ ಬಳಿ ಸಾರಿದಾಗ, ಅವರು ನುಡಿದ ಪಿಸುಮಾತುಗಳು ಕಿವಿಯಲ್ಲಿ ರಿಂಗಣಿಸುತ್ತಿವೆ, 'ನಿಮ್ಮನ್ನು ಪ್ರವಚನದ ವೇಳೆ ಗಮನಿಸಿದ್ದೆ. ಒಂದು ಕ್ಷಣವೂ ಆಚೀಚೆ ನೋಡಲಿಲ್ಲವಿತ್ತು. ಆ ಮೇಲೆ ನೀವು ಕೇಳಿದ ಪ್ರಶ್ನೆ ನನ್ನ ಮನಸ್ಸಿನಲ್ಲಿರುತ್ತದೆ'.

ಈ ಲೇಖನ ಬರೆಯುವ ವೇಳೆಗೆ ದಿವಂಗತ ಸ್ವಾಮೀಜಿಯವರ ನೆನಪಾಗಲು ಇನ್ನೂ ಒಂದು ಕಾರಣವಿದೆ. ನಾನು ಮುಂದಿನ ಸಾಲಿನಲ್ಲಿ ಕುಳಿತಿದ್ದು, ಅಲ್ಲಿಂದಲೇ ಒಂದು ಪ್ರಶ್ನೆ ಕೇಳಿದ್ದು ಮತ್ತು ಮಾನ್ಯರು ನಾನು ಸ್ಟೇಜ್‌ಗೆ ಹೋದಾಗ ನನ್ನನ್ನು ಗುರುತಿಸಿ ಎರಡು ಮಾತನ್ನಾಡಿದ್ದು, ಮುಂದಿನ ಸಾಲಿನ ಮಹಿಮೆಯಿದ್ದಿರಬಹುದೇನೊ!

ಚಿತ್ತ ವಿಹಾರ

ಅರಳುವ ಹೂವುಗಳ ಬಾಡಿಸದಿರಿ

ನಮ್ಮೆಲ್ಲರ ಬದುಕಿನ ಅತ್ಯಮೂಲ್ಯ ಹಾಗೂ ಅವಿಸ್ಮರಣೀಯ ಘಟ್ಟವೇ ಬಾಲ್ಯ. ಸಾಮಾನ್ಯವಾಗಿ ಬಾಲ್ಯವು ಸಂತೋಷ, ಆಶ್ಚರ್ಯ, ತಲ್ಲಣ ಮತ್ತು ಚೇತರಿಸಿಕೊಳ್ಳುವಿಕೆಯ ಮಿಶ್ರಣವಾಗಿರುತ್ತದೆ. ಅಲ್ಲಿ ಕಳೆದ ಪ್ರತಿಯೊಂದು ನಿಮಿಷವು ಈಗಲೂ ನಮಗೆ ರಸನಿಮಿಷಗಳಂತೆ ಭಾಸವಾಗುತ್ತವೆ. ಈ ಸಮಯದಲ್ಲಿ ಹಾರಾಟ, ತೂರಾಟ, ತುಂಟಾಟಗಳ ಮಾಡುತ್ತ ಅನೇಕರಿಂದ ಅನೇಕ ಬಗೆಯ ನಿಂದನೆಗಳ ತಿನ್ನುತ್ತ ಬದುಕುವ ಕಾಲವದು. ಮಗುವಿನ ಮನಸ್ಸು ಮಾತ್ರ ಶುದ್ಧ ಹಸಿಗೋಡೆಯಂಥದ್ದು. ನಾವು ತಿಳಿದೋ, ತಿಳಿಯದೆಯೋ ಗೋಡೆಗೆ ಎಸೆದ ಸಕಾರಾತ್ಮಕ ಹಾಗೂ ನಕಾರಾತ್ಮಕ ಅಂಶಗಳನ್ನೆಲ್ಲ ನೆನಪಿನೊಳಗೆ ಬಿಡದೇ ಹಿಡಿದಿಡುವ ಅವಧಿಯದು.

ನಮ್ಮ ಜನಪದರು ಹೇಳುವಂತೆ 'ಗಿಡವಾಗಿ ಬಗ್ಗದ್ದು ಮರವಾಗಿ ಬಗ್ಗೀತೇ'? ಎಂಬಂತೆ ಏನೇ ಶಿಕ್ಷಣ ಕೊಟ್ಟರೂ ಅದು ಚಿಕ್ಕ ವಯಸ್ಸಿನಲ್ಲೆ ಕೊಡಬೇಕು. ಉತ್ತಮ ಶಿಕ್ಷಣ, ಸಂಸ್ಕೃತಿ, ಸಂಸ್ಕಾರಗಳನ್ನು ನೀಡಿ ಉತ್ತಮ ನಾಗರಿಕರನ್ನಾಗಿ ರೂಪಿಸುವ ಮಹತ್ವದ ಜವಾಬ್ದಾರಿ ಹೆತ್ತವರ ಹೆಗಲ ಮೇಲಿರುತ್ತದೆ. ಸಕಲ ರೀತಿಯ ಸವಲತ್ತುಗಳ ನೀಡಿ ಮಗುವಿನ ಸರ್ವತೋಮುಖ ವ್ಯಕ್ತಿತ್ವ ವಿಕಾಸದ ಜೊತೆಗೆ ಸಮಾಜದಲ್ಲಿ ಸಮಾಜಮುಖಿಯಾಗಿ ಬೆಳೆಸುವ ದೊಡ್ಡ ಕೈಂಕರ್ಯ ನಮ್ಮಿಂದ ಆಗಬೇಕಿದೆ. ಮಗುವನ್ನು ಬರೀ ಓದಿಗೆ ಮಾತ್ರವೇ ಪರಿಮಿತ ಗೊಳಿಸಿದ್ದೇವೆ. ದಿನದ ಮೂರು ಹೊತ್ತು ಓದು, ಬರಹವೆನ್ನುವ ಸಜೆಯಿಂದ ಮಗುವಿನ ಮುಗ್ಧ ಮನಸ್ಸನ್ನು ಅರಿಯದೆ ಅವರೆದುರು ದಣಿದು ಹೋಗಿದ್ದೇವೆ. ಇದರಿಂದ ಮಗುವಿನ ದೈಹಿಕ, ಮಾನಸಿಕ, ಸಾಮಾಜಿಕ ಯೋಗಕ್ಷೇಮಗಳ ಮೇಲೆ ವ್ಯತಿರಿಕ್ತ ಪರಿಣಾಮ ಬೀರಿದೆ.

ಪ್ರಸ್ತುತ ಪ್ರಪಂಚದ ಯಾವುದೇ ಪರಿಜ್ಞಾನವಿಲ್ಲದೆ, ಹಗಲಿರುಳು ಆಧುನಿಕ ಮಾಧ್ಯಮಗಳ ಬಳಕೆಯಲ್ಲಿಯೇ ಕೆಲವರು ಜೀವನ ಕಳೆಯುತ್ತಿರುವುದು ನಿಜಕ್ಕೂ ಇದೊಂದು ಕಳವಳದ ಸಂಗತಿ. ಮಕ್ಕಳ ಆಸಕ್ತಿ, ಅಭಿರುಚಿಗೆ ತಕ್ಕಂತೆ ಪಠ್ಯ ಹಾಗೂ ಪಠ್ಯೇತರ ಚಟುವಟಿಕೆಗಳಲ್ಲಿ ತೊಡಗಿಸುವುದರ ಮೂಲಕ ಅರಳುವ ಮುನ್ನ ಮಕ್ಕಳೆಂಬ ಹೂವುಗಳು ಬಾಡದಂತೆ ನೋಡಿಕೊಳ್ಳುವ ಹೊಣೆ ನಮ್ಮದಾಗಿದೆ.

● ರಂಗನಾಥ್ ಗುಡಿಮನಿ

ಹೆಲ್ತ್ ಕಾರ್ನರ್

ಮನೆಯಲ್ಲೇ ಲಭ್ಯವಿರುವ, ಪೌಷ್ಟಿಕಾಂಶಗಳ ಕಣಜ ಎಂದೇ ಹೇಳಬಹುದಾದ ಮೊಳಕೆಕಾಳುಗಳ ಮಹತ್ವವನ್ನು ಎಲ್ಲರೂ ಅರಿತಿಲ್ಲ. ಹೆಸರು ಕಾಳು, ಮೆಂತೆ, ಹುರುಳಿ ಕಾಳುಗಳನ್ನು ಅರ್ಧ ದಿನ ನೆನೆಸಿ, ನೀರು ಬಸಿದು, ಬಟ್ಟೆಯಲ್ಲಿ ಕಟ್ಟಿ ಇಟ್ಟರೆ ಉತ್ತಮ ಗುಣಮಟ್ಟದ ಮೊಳಕೆ ಕಾಳುಗಳು ದೊರೆಯುತ್ತವೆ. ಇದನ್ನು ಹಸಿ ತಿನ್ನಬಹುದು ಅಥವಾ ಬೇಯಿಸಿಯೂ ಪಲ್ಯ, ಉಸಲಿಯ ರೂಪದಲ್ಲಿ ತಿನ್ನಬಹುದು. ಮೊಳಕೆ ಕಾಳುಗಳಲ್ಲಿ ವಿಟಮಿನ್ ಬಿ, ವಿಟಮಿನ್ ಸಿ ಹೇರಳವಾಗಿದೆ. ಕೂದಲುಗಳ ಆರೋಗ್ಯಕ್ಕೆ, ಕಣ್ಣುಗಳ ಆರೋಗ್ಯ ಕಾಪಾಡಲು ಇವುಗಳ ಉಪಯೋಗವಿದೆ. ಪ್ರತಿದಿನ ಬೆಳಗ್ಗೆ ಒಂದು ಮುಷ್ಟಿ ಮೊಳಕೆ ಕಾಳು ತಿನ್ನುವುದು ಉತ್ತಮ ಅಭ್ಯಾಸ ಎನಿಸಿದೆ.

● ಅಜಯ್ ಅಂಚೆಪಾಳ್ಯ

ಪ ದ ಬಂ ಧ

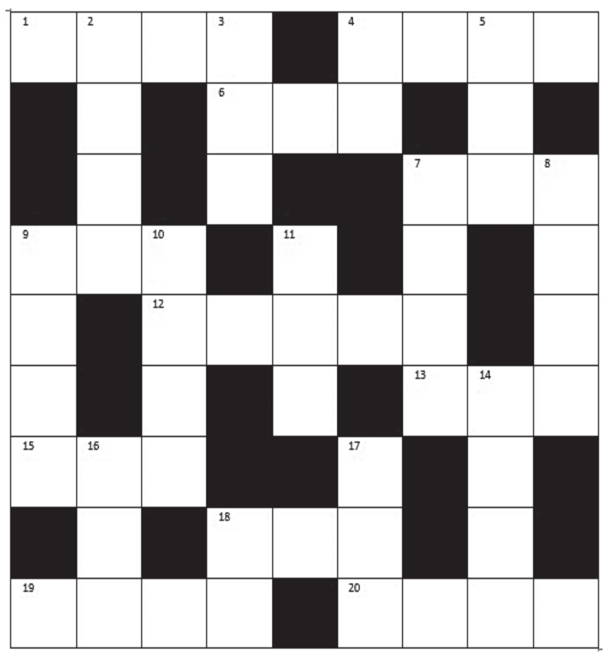

ಎಡದಿಂದ ಬಲಕ್ಕೆ

1. ಚೊಕ್ಕವಾದ ಚಿನ್ನ (4)
4. ಎರಡು ತಂಡಗಳ ನಡುವೆ ನಡೆಯುವ ಹೊಡೆದಾಟ (4)
6. ತಾವರೆಗೆ ಮತ್ತೊಂದು ಹೆಸರು (3)
7. ಸಂಪೂರ್ಣವಾದ ಅಥವಾ ಎಲ್ಲವನ್ನು ತಿಳಿದವನು (3)
9. ಜಮದಗ್ನಿಯ ಮಗನ ಕೈಯಲ್ಲಿರುವ ಕೊಡಲಿ (3)
12. ಮೂಲಕೃತಿಯಿಂದ ಸ್ಥೂಲವಾಗಿ ಮಾಡಿದ ಭಾಷಾಂತರ (5)
13. ಭರವಲ್ಲದ್ದು ದಿಕ್ಕು ತಪ್ಪಿಸಿ ಬಂದಿದೆ (3)
15. ನಯವಾಗಿಯೇ ಬಂದಿರುವ ಮಗ (3)
18. ಹಕ್ಕಿಗಳ ಧ್ವನಿ ಮಂದಿಯೊಂದಿಗೆ ಬಂದಿದೆ (3)
19. ಮನಸ್ಸುಗಳ ನಡುವಿನ ವಿರಸ (4)
20. ಮಧುರವಾದ ಧ್ವನಿ ತಿರುಗಿ ಬಂದಿದೆ (4)

ಮೇಲಿನಿಂದಕೆಳಕ್ಕೆ

2. ಪರಿಪರಿಯಾಗಿ ಮಾಡಿದ ತಿದ್ದುಪಡಿ (4)
3. ಉದ್ದವಾಗಿರುವ ಕತ್ತಿನ ಪ್ರಾಣಿ (3)
4. ತಾಯಿಯ ಸಹೋದರ (2)
5. ಅಳೆಯುವ ಸಾಧನ (3)
7. ಒಡಹುಟ್ಟಿದವನು (4)
8. ಬಳ್ಳಿಯ ಮಂಟಪವಿದು (4)
9. ಪಂದ್ಯದಲ್ಲಿ ಸೋತವನು (4)
10. ಒಳ್ಳೆಯದಾಗಲೆಂದು ಹಾರೈಸುವಿಕೆ (4)
11. ವಿರಳವಾಗಿ ಬಂದಿರುವ ಹುಟ್ಟು (3)
14. ಹಿಂದಿನ ಕಾಲದ ಶಿಕ್ಷಣ ಕೇಂದ್ರ (4)
16. ಎರಡು ಕಡೆಯಿಂದ ನೋಡಿದರೂ ಹೊಸದೇ (3)
17. ಮಾನವನಲ್ಲ, ರಾಕ್ಷಸ (3)
18. ಮಂಡೂಕವಿದ್ದ ಬಾವಿ (2)

ನಿನ್ನೆಯ ಉತ್ತರ

ಎಡದಿಂದ ಬಲಕ್ಕೆ: 5. ಕವಾಯತು 6. ಗಡಿಯಾರ 7. ದಿನಸಿ 9. ಪಂಡಿತ 10. ಡಿರಕ 11. ಚಕಿತ 13. ಜವಾಬು 17. ಪಶುಪತಿ 18. ಸವಿನುಡಿ

ಮೇಲಿನಿಂದ ಕೆಳಕ್ಕೆ: 1. ಪಕಳೆ 2. ಜಾಯಮಾನ 3. ಗಡಿಯಾರ 4. ಸುರಭಿ 8. ಸಿಡಿತ 9. ಪಂಕಜ 12. ಕಿತಾಪತಿ 14. ವಾಸ್ತವಿಕ 15. ಶಪಥ 16. ಸಡಿಲು

● ಸಿ. ರವಿಶಂಕರ ಶಾಸ್ತ್ರಿ, ದಂಬೆ

ತಪಸ್ಸಿನ ಫಲದಕ್ಕಿಂತ ದೊಡ್ಡದು ಸತ್ಸಂಗದ ಫಲ!

ಒಂದೊಳ್ಳೆ ಮಾತು

ರೂಪಾ ಗುರುರಾಜ್
rgururaj628@gmail.com

ವಶಿಷ್ಠ ಮಹರ್ಷಿಗಳು ಒಂದು ಸಾರಿ ಒಂದು ಸಪ್ತಾಹ ಮಾಡಿದರು, ವಿಶ್ವಾಮಿತ್ರ ಋಷಿಗಳನ್ನು ಅದರ ಅಧ್ಯಕ್ಷತೆಗೆ ಕರೆದಿದ್ದರು. ಸಪ್ತಾಹವೆಲ್ಲ ಮುಗಿದು ಪೂರ್ಣಾಹುತಿಯಾದ ಮೇಲೆ ಅಧ್ಯಕ್ಷರು ಹೊರಡುವಾಗ ವಶಿಷ್ಠರು ಸಂಭಾವನೆಯಾಗಿ ತಮ್ಮ ಸತ್ಸಂಗದ 1/4 ಘಳಿಗೆಯ ಫಲವನ್ನು ಸಂಕಲ್ಪ ಪೂರ್ವಕವಾಗಿ ಧಾರೆ ಎರೆದರು. ವಿಶ್ವಾಮಿತ್ರರಿಗೆ ಇದು ತೃಪ್ತಿಕೊಡಲಿಲ್ಲ, ಹಠವಾದಿಯಾದ ವಿಶ್ವಾಮಿತ್ರರು ತಾವೂ ಒಂದು ಸಪ್ತಾಹವನ್ನು ಮಾಡಲು ನಿಶ್ಚಯಿಸಿ ಅದರ ಅಧ್ಯಕ್ಷತೆಗೆ ವಶಿಷ್ಠರನ್ನೇ ಕರೆದರು ಸಪ್ತಾಹದ ಅಂತ್ಯದಲ್ಲಿ. ತಮ್ಮ ಹನ್ನೆರಡು ವರ್ಷದ ತಪಸ್ಸಿನ ಫಲವನ್ನೇ ಧಾರೆ ಎರೆದರು, ತಪಸ್ಸು ನಿನ್ನ ಕರ್ಮದ ಫಲ ಅದನ್ನು ನೀನೆ ಭೋಗಿಸಬೇಕು ವಿನಃ ಹೀಗೆ ಧಾರೆ ಎರೆಯಬಾರದು. ಮೇಲಾಗಿ ನಿನ್ನ ತಪಸ್ಸಿನ ಫಲ ಸತ್ಸಂಗದ ಫಲಕ್ಕಿಂತ ಹೆಚ್ಚಿನದೇನಲ್ಲ ಎಂದು ವಶಿಷ್ಠರು ತಿರಸ್ಕರಿಸಿದರು ಇದರಿಂದ ಉಂಟಾದ ಜಗಳದಲ್ಲಿ ಪಂಚಾಯಿತಿ ನಡೆದು ಸತ್ಸಂಗದ ಫಲ ದೊಡ್ಡದೇ ತಪಸ್ಸಿನ ಫಲ ದೊಡ್ಡದೇ ಎಂದು ನ್ಯಾಯ ತೀರ್ಮಾನ ಕೊಡಲು ಸೂರ್ಯ, ವಾಯು, ಅಗಸ್ತ್ಯ, ಆದಿಶೇಷನನ್ನು ಕರೆಸುವುದು. ಇವರನ್ನು ಕರೆತರಲು ವಿಶ್ವಾಮಿತ್ರರೇ ಹೋಗಿ ಬರಬೇಕೆಂದು ಪಂಚಾಯಿತಿ ಯಲ್ಲಿ ತೀರ್ಮಾನವಾಯಿತು.

ವಿಶ್ವಾಮಿತ್ರರು ನೇರವಾಗಿ ಸೂರ್ಯನಲ್ಲಿ ವಿಚಾರ ತಿಳಿಸಿ ತಾವು ಪಂಚಾಯ್ತಿ ಹೇಳಲು ಬರ ಬೇಕೆಂದು ಕೇಳಿಕೊಂಡರು. ಆಗ ಸೂರ್ಯ ಜಗತ್ತಿಗೆ ಬೆಳಕು ಮತ್ತು ಶಾಖ ಪ್ರಸಾರಕ್ಕೆ ಭಗವಂತ ನನ್ನ ನೇಮಿಸಿದ್ದಾನೆ, ಈ ಕಾರ್ಯಕ್ಕೆ ಬೇರೆ ಯಾರನ್ನಾದರೂ ಕೂರಿಸಿದರೆ ನಾನು ಇಲ್ಲಿಂದ ನಿಮ್ಮಲ್ಲಿಗೆ ಬರುವೆನು ಎಂದನು. ಈ ಕೆಲಸ ಯಾರಿಂದ ಮಾಡಲು ಸಾಧ್ಯ? ಅಲ್ಲಿಂದ ವಾಯು ದೇವನು ಸಹ ನನ್ನ ಕಾರ್ಯಕ್ಕೆ ಯಾರನ್ನಾದರೂ ಕಳುಹಿಸು ಎಂದನು. ಅಲ್ಲಿಂದ ನೇರವಾಗಿ ಅಗಸ್ತ್ಯ ಬಳಿ ಬಂದು ಆಹ್ವಾನಿಸಲು ಅವರು ಹೇಳಿದರು ನಾನು ಬೆಳೆಯುತ್ತಿರುವ ಈ ವಿಂಧ್ಯಾ ಪರ್ವತದ ತಲೆಯ ಮೇಲೆ ಕೈ ಇಟ್ಟು ಕೊಂಡಿದ್ದೇನೆ. ನಾನು ಕೈತೆಗೆದರೆ ಅದು ಪುನಃ ಬೆಳೆಯಲು ಪ್ರಾರಂಭಿಸಿ ಜನತೆಗೆ ತುಂಬಾ ತೊಂದರೆ ಕೊಡುತ್ತದೆ ಆದ್ದರಿಂದ ಈ ಕೆಲಸಕ್ಕೆ ಬೇರೆ ಯಾರಾದರೂ ಸಿಕ್ಕರೆ ನಾನು ಬರುವೆನೆಂದರು. ನಾಲ್ಕನೆಯವ ಆದಿಶೇಷನಲ್ಲಿ ಹೋಗಿ ಕರೆಯಲಾಗಿ ಅವನೆಂದನು ನಾನು ಈ ಭೂಮಿಯನ್ನು ತಲೆಯಮೇಲೆ ಹೊತ್ತಿದ್ದೇನೆ, ಬೇರೆಯಾರಾದರೂ ಬಂದು ಹೊರಲು ಸಿದ್ಧರಾ ದರೆ ನಾನು ಬರುವೆನೆಂದರು. ಅವಮಾನಿತನಾದ ವಿಶ್ವಾಮಿತ್ರರು ವಶಿಷ್ಠರಲ್ಲಿಗೆ ಬಂದು ಪಂಚಾಯಿತಿಸ್ಥರು ನನ್ನ ಮಾತಿಗೆ ಬರಲಿಲ್ಲ, ನೀವೇ ಕರೆದುಕೊಂಡು ಬನ್ನಿರಿ ಎಂದು ತನ್ನ ಭಾರ ಇಳಿಸಿ ಕೊಂಡರು. ಹೇಗೆ ಈ ವಶಿಷ್ಠ ಕರೆತರುತ್ತಾರೋ ನಾನು ನೋಡೇ ಬಿಡುವೆ ಎಂದು ಕುಳಿತುಕೊಂಡರು.

ಮಾರನೇ ದಿನ ವಶಿಷ್ಠರು ನೇರವಾಗಿ ಸೂರ್ಯ ನಲ್ಲಿಗೆ ಹೋಗಿ ಕರೆಯಲು ಅದೇ ಉತ್ತರ ಬಂತು, ತಕ್ಷಣ ವಶಿಷ್ಠರು ತಮ್ಮ ಜಪಮಾಲೆಯನ್ನು ತೆಗೆದು ಅಭಿಮಂತ್ರಿಸಿ ನಾನು ಸತ್ಸಂಗ ಮಾಡಿದ್ದು ನಿಜವಾದರೆ ಸೂರ್ಯನ ಕಾರ್ಯವನ್ನು ಈ ಜಪಸರ ಮಾಡಲಿ ಎಂದು ಸಂಕಲ್ಪ ಮಾಡಲು ಸೂರ್ಯನ ಕೆಲಸಕ್ಕೆ ಜಪಮಾಲೆ ನಿಂತುಕೊಂಡಿತು. ನಂತರ ವಶಿಷ್ಠರು ವಾಯುವಿನ ಬಳಿ ಬಂದು, ವಾಯುವಿನ ಕೆಲಸಕ್ಕೆ ತಮ್ಮ ಬೀಸಣಿಕೆಯನ್ನು ನಿಯಮಿಸಿ ಕೆಲಸ ಮಾಡು ಎಂದು ಸಂಕಲ್ಪ ಮಾಡಲು ಸತ್ಸಂಗದ ಪ್ರಭಾವದಿಂದ ಬೀಸಣಿಕೆ ಕೆಲಸ ಪ್ರಾರಂಭ ಮಾಡಿತು. ಅದೇ ರೀತಿ ಅಗಸ್ತ್ಯ ಕಾರ್ಯಕ್ಕೆ ತಮ್ಮ ಕಮಂಡಲನ್ನೂ, ಆದಿಶೇಷನ ಕಾರ್ಯಕ್ಕೆ ತಮ್ಮ ಯೋಗ ದಂಡವನ್ನೂ ನೇಮಿಸಿ ಅವರೆಲ್ಲರನ್ನೂ ಕರೆದು ಕೊಂಡು ವಿಶ್ವಾಮಿತ್ರರ ಹತ್ತಿರ ಬಂದರು. ಈ ಚಮತ್ಕಾರವನ್ನು ನೋಡು ತ್ತಿದ್ದಂತೆಯೇ ವಿಶ್ವಾಮಿತ್ರರಿಗೆ ಅರ್ಥವಾಯಿತು ಸತ್ಸಂಗದ ಫಲವು ತಪಸ್ಸಿನ ಫಲಕ್ಕಿಂತಲೂ ಹೆಚ್ಚಿನದೆಂದು. ಅಲ್ಲಿ ಮತ್ತೇನು ಪಂಚಾಯತಿಗೆ ಅವಕಾಶವೇ ಇರಲಿಲ್ಲ ತಮ್ಮ ತಪ್ಪನ್ನು ತಾವೇ ಒಪ್ಪಿಕೊಂಡರು. ಸತ್ಸಂಗವು ಮಾನವರನ್ನು ಮಾಧವನನ್ನಾಗಿ ಮಾಡುತ್ತದೆಂಬ ವಿಚಾರವನ್ನು ಶಂಕರಾಚಾರ್ಯರು ತಮ್ಮ ಭಜಗೋವಿಂದಂ ಸ್ತೋತ್ರದಲ್ಲಿ ಹೇಳಿದ್ದಾರೆ. ಈ ಮಾತು ನಮ್ಮೆಲ್ಲರಿಗೂ ಅನ್ವಯಿಸುತ್ತದೆ ಅಲ್ಲವೇ?

ದಿನಕ್ಕೊಂದು ಮಾಹಿತಿ

ಮೊದಲ ಅನಿಮೇಟೆಡ್ ಸಿನಿಮಾ

ವಿಶ್ವದ ಮೊದಲ ಅನಿಮೇಟೆಡ್ ಚಲನಚಿತ್ರವನ್ನು ಅರ್ಜೆಂಟೀನಾದಲ್ಲಿ ನಿರ್ಮಿಸಲಾಯಿತು.

1917ರಲ್ಲಿ 58,000 ರೇಖಾಚಿತ್ರಗಳಿಂದ ಮಾಡಲಾದ ಎಲ್ ಅಪೋಸ್ಟೋಲ್ ಎಂಬ ರಾಜಕೀಯ ವಿಡಂಬನೆಯ ಸಿನಿಮಾ ಇದಾಗಿದೆ. 70 ನಿಮಿಷಗಳ ಕಾಲಾವಧಿಯ ಈ ಚಿತ್ರ ಗಿನ್ನೆಸ್ ಬುಕ್ ಆಫ್ ವರ್ಲ್ಡ್ ರೆಕಾರ್ಡ್ಸ್‌ನಲ್ಲೂ ದಾಖಲಾಗಿದೆ. ಇಟಾಲಿಯನ್-ಅರ್ಜೆಂಟೀನಾದ ಕ್ವಿರಿನೊ ಕ್ರಿಸ್ಟಿಯಾನಿ ಮತ್ತು ಫೆಡೆರಿಕೊ ವ್ಯಾಲೆ ಕೇವಲ ಒಂದೇ ವರ್ಷದೊಳಗೆ ಈ ಸಿನಿಮಾ ನಿರ್ದೇಶಿಸಿ, ನಿರ್ಮಿಸಿದ್ದಾರೆ. ವಿಪರ್ಯಾಸವೆಂದರೆ ವ್ಯಾಲೆ ಸ್ಟುಡಿಯೊದಲ್ಲಿ 1926 ರಲ್ಲಿ ಸಂಭವಿಸಿದ ಬೆಂಕಿ ಅನಾಹುತದ ಸಂದರ್ಭ ಚಲನಚಿತ್ರವು ಸಂಪೂರ್ಣವಾಗಿ ನಾಶವಾಯಿತು.

ಪುಸ್ತಕ ಲೋಕ

ಬಣ್ಣವೊರೆಸುವ ಎಣ್ಣೆಗನ್ನಡಿ

'ಬಣ್ಣವೊರೆಸುವ ಎಣ್ಣೆಗನ್ನಡಿ' ಹನ್ನೊಂದು ಲಲಿತ ಪ್ರಬಂಧಗಳನ್ನು ಒಳಗೊಂಡ ಕೃತಿ. ತಾವು ಕಂಡ ಪ್ರಸಂಗಗಳನ್ನೇ ಲೇಖನಿ ಮೂಲಕ

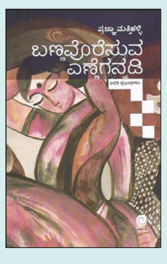

ಹುರಿಗೊಳಿಸಿ ಓದುಗರಿಗೆ ನೀಡಿದ್ದಾರೆ ಪ್ರಜ್ಞಾ ಮತ್ತಿಹಳ್ಳಿ. ನಾಟಕ ಮತ್ತು ಬದುಕು ಒಂದೇ ನಾಣ್ಯದ ಎರಡು ಮುಖಗಳು ಎನ್ನುವುದನ್ನು ಅಲ್ಲಿ ಬಣ್ಣಕಳಚುವ ಪಾತ್ರಗಳೇ ಹೇಳಿಬಿಡುವುದರಿಂದ ಕೃತಿ ವಿಶಿಷ್ಟ ಎನಿಸುತ್ತದೆ. ನೆನಪಿನ ರಂಗಸ್ಥಳದಲ್ಲಿ ಆಟ ಕುಣಿದು ಹೋದ ಮೇಲೆ ಬಿದ್ದ ಒಂದೊಂದೇ ಮಣಿಮುತ್ತುಗಳನ್ನು ಬಣ್ಣದ ಜರಿಗಳನ್ನು ಹೆಕ್ಕಿ ಒಂದು ಸರ ಪೋಣಿಸಿದಂತೆ ಲೇಖಕಿ ಮನಸಿಗಿಷ್ಟವಾಗುವ ನುಡಿಚಿತ್ರಗಳನ್ನು ಪೋಣಿಸಿ ಓದುಗರ ಮುಂದಿಟ್ಟಿದ್ದಾರೆ.

ಟ್ವೀಟ್‌ಮೆಂಟ್

ಡಾ. ರಿಯಾ: ಭಾರತದಲ್ಲಿ ಯಾವುದಕ್ಕೆ ತೆರಿಗೆ ಇಲ್ಲ?
ಬ್ರೈನ್ ಬೈಟ್ಸ್: ರಾಜಕಾರಣಿಗಳ ಭರವಸೆಗಳು